



# IRINKÈRINDÒ NINÚ IGBÓ ELÉGBÈJE



D.O. FÁGÚNWÀ



Nelson books give sound education 978 126 240 0

IRINKERINDO NINU IGBO

**IRINKERINDO NINU IGBO ELEGBEJE**



*[Faint, illegible text at the bottom of the page]*



Nkan ti a kọ ọ́ akíyèsí ní ọ̀wọ̀n nlá kan tí ó bá ojú ọ̀run lẹ́.

# IRINKERINDO NINU IGBO ELÉGBÈJE

APA KÈTA  
OGBOJU ỌDÈ NINU IGBO IRUNMALE

Lati Ọwọ  
D. O. FAGUNWA

Èniti O kọ iwe  
“Ogboju Ọdè Ninu Igbo Irunmalẹ”,  
“Igbo Olodumare”, “Ireke Onibudo”, etc.



Nelson Publishers Limited

Published by

Nelson Publishers Limited

*in association with*

Evans Brothers (Nigeria Publishers) Limited,  
Jericho Road, PMB 5164, Ibadan, Nigeria.

Tel: 02-2414287, 2414394, 2413708

E-mail: [evans@skannet.com](mailto:evans@skannet.com)  
[evans@evanspublishers.com.ng](mailto:evans@evanspublishers.com.ng)

Web: [www.evanspublishers.com.ng](http://www.evanspublishers.com.ng)

© Nelson Publishers Limited 2005

First published 1954

Reprinted 1955, 1956 (twice), 1957, 1958, 1959 (thrice),  
1960 (twice), 1961, 1966, 1968, 1979, 2005, 2007, 2008, 2011

All rights reserved. No part of this publication may be reproduced, stored in a retrieval system, or transmitted in any form or by any means, electronic, mechanical, photocopying, recording or otherwise, without the prior permission of Nelson Publishers Limited.

ISBN 978 126 240 0

Printed by NERVES Molete, Ibadan.

## ỌRỌ AKỌSỌ

Iwe yi wa fun gbogbo enia ni ilẹ Yoruba, o wà fun ọmọde, o wà fun agbalagba, o si wà fun ẹnikeṅi lode aiye ọ́a ti o mọ́ ede Yoruba ikà dádá. Ni pataki, iwe yi wà fun awọ́n ọ́mọ́ ile iwe lati kà gẹ́gẹ́ bí iwe klas wọ́n ni klas ti olukọ́ ba rò pe o yẹ́ fun, bẹ́ni bakanná l'ọ́ tun wà fun awọ́n ti nşẹ́ idanwo Kembrij lati fi kọ́ ijinlẹ́ Yoruba.

Ẹ́ o rí i pe mo fi iwe nà́ juba ọ́pọ́lọ́pọ́ awọ́n enia ti nwọ́n wà laiye loni, mo gba aşẹ́ lówọ́ awọ́n wọ́nyi nwọ́n si ti fi aşẹ́ nà́ fun mi pe ki nfi juba awọ́n, şugbọ́n o ni idi pataki ti mo fi fi iwe yi juba wọ́n. Awọ́n wọ́nyi wà lā́rin awọ́n enia pataki ti mo ro pe o yẹ́ ki ọ́mọ́ Yoruba mǎ́ ranti lati iran de iran. Professor Margaret Read, obinrin ni, o si yẹ́ ki ọ́mọ́ Yoruba kọ́ ọ́gbọ́n lara obinrin yi, pupọ́ ninu wa ni o ş́i nwipe kini obinrin le şe, pẹ́lu iroju si ni awọ́n obi miran fi nfi ọ́mọ́ wọ́n si ile iwe bi ó ba sa ti lè jẹ́ obinrin. Margaret Read ni Ọ́ga Íle Ẹ́kọ́ nla ti ọ́pọ́lọ́pọ́ awọ́n ti o ba lọ́ si ílu Gẹ́si lati kọ́ bi a ti şe nşişẹ́ olukọ́ ti nkọ́ iwe wọ́n, ogunlọ́gọ́ enia lati orígun mę́rę́rin aiye l'ọ́ nwa, a ko si le ka iye awọ́n ọ́kunrin ti o nşişẹ́ labẹ́ obinrin yi ni bi a ti nşọ́rọ́ yi. Şugbọ́n ọ́mọ́luwabi ni, ko jẹ́ fi oju pa ẹnikeṅi rẹ́ ko si mọ́ ti ara rẹ́ nikan. Apẹ́rẹ́ ni eyi fun gbogbo yin, ẹ́nyin enia wa.

Hon. R. A. McL. Davidson ti işe alakoso ẹ́kọ́ ni Nigeria lakoko yi jẹ́ ẹnikan ti o ti pẹ́ ni ilẹ́ wa. Lótọ́ ọ́pọ́lọ́pọ́ Alakoso Ẹ́kọ́ l'ọ́ ti wà ni Nigeria ri, şugbọ́n pupọ́ ninu wọ́n l'ọ́ jẹ́ pe nwọ́n ti ibomiran wa şe Alakoso Ẹ́kọ́ ni Nigeria ni lai jẹ́ pe awọ́n pǎpǎ de Nigeria ri. Ko ri bẹ́ fun Davidson, o pẹ́ ni ilẹ́ wa dádá, o bę́rẹ́ lati ipo kekere, o şişẹ́ titi o fi de ipo giga. Ko si ẹni nà́ ti o le mọ́ Davidson ni akoko ti o fi nşẹ́ oludanwo ti o nyi ile iwe kekere kiri ti yio ri i pe o de ipo nla yi loni ti ẹ́nu lè yà. Onişẹ́ ni ọ́kunrin nǎ́, igbega rẹ́ si to ẹ́kọ́ fun iwọ́ ati emi.

Igbesi aiye Bishop S. C. Phillips ni nkan pataki lati kọ́ ọ́mọ́ Yoruba. O jẹ́ ẹniti a nilati mǎ́ ranti lati iran de iran wa. Ẹ́nyin

nā mọ pe àbùkù awa Yoruba ni eke şişe, ati sọ ododo a mā şoro fun ni. Bi o ba wi fun ẹnikan pe "Maşe ba mi lo Yoruba," itumọ ọrọ rẹ ni "Maşe purọ fun mi". Igbati a ba si wò bi oju Yoruba ti là to kí Gẹsi tilẹ to goke, ti o si jẹ pe kò si ẹya kan ni Nigeria ti o le wipe on laju ju Yoruba lọ titi di oni oloni, ẹ o ri i pe bi a ba le mu iru abawọn bayi kuro lara wa ilọsiwaju wa yio mā ya gbogbo ara aiye lenu ni. Şugbọn Bishop Phillips fi han ni ẹ ki işe gbogbo ọmọ Yoruba ni o npurọ. Tani ẹni nā ni ode aiye yi, yala dudu, yala funfun ti o le wipe Bishop Phillips ba on le Yoruba? Ko si, a fi ẹniti o ba mā pe aguntan ni malū, ti o pe mọto ni kẹkẹ, ti o pe Ọmọtunde ni Akintunde, ti o pe ara aiye ni ara ọrun. Ọtọ nikan ni Bishop yi mā nsọ, gbogbo enia si ti mọ bẹ fun u. Apẹrẹ ni eyi fun gbogbo wa. Bí ẹru ba nba ọ lati sọ ọtọ maşe gbagbe Bishop Phillips Olododo nitori Bishop yi ti o jẹ aṣaju pataki fun ni kò fi eke kọ iwọ ati emi.

Ọba Ọlagbegi II ti o jẹ Ọlọwọ ni Ọwọ loni jẹ ẹni akiyesi pataki kan. Igbesi aiye rẹ fi han ni ohun ti enia lẹ fi ọwọ ara rẹ şe. Tani ẹni nā ti o le gbọ ki Ọlọwọ sọ ede Gẹsi ti ko ni rò pe o ti jade ni University tabi pe nwon bi i si Ile Gẹsi ni? Bẹni o kọ nkan rẹ fun ara rẹ ni. Ko si ẹniti o le de Ọwọ loni ti yio bojuwo ẹhin ti ayipada rere gbogbo ti o de lakoko Ọlagbegi II ko ni yà lenu, bẹni ko si ọmọ Yoruba ti yio gbọ ki Ọlọwọ yi sọrọ larin awọn igbimọ pataki gbogbo ti o mā nlọ ti ko ni fi ọba yi şe forifori. Ọba Ọlagbegi II kuro ni nkan yepere, a fi bi a ba mā tan ara ẹni jẹ.

Miss J. A. Mars pe pupọ ni ilẹ wa, o duro gege bi ana fun pupọ ninu ọmọ Yoruba nitori ọpọlọpọ awọn obinrin ti o ti kọ ni nwon npe e ni iya ti nwon si ti di iyawo enia pataki kakiri. Gbogbo agbara ni obinrin nā fi şişe lodọ wa, bẹni ọpọlọpọ ọmọ ti nwon bi loju rẹ ti wọ ile ọkọ lati ọjọ pipe, a ko gbọdọ gbagbe obinrin yi lailai.

Miss J. V. Herklots jẹ obinrin ti o mọ iwe lọpọlọpọ. Obinrin yi ko ba ti şişe labẹ C.M.S. bi o ba şe pe owo l'ó nwa kiri. Loni, on ni Alaga ipade awọn alakoso ẹkọ ti nwon jẹ enia pataki gbogbo ni ilẹ Yoruba. Bẹni igbesi aiye obinrin nā fi han ni pe nkan miran wà ti o lagbara ju owo lọ. Kì enia mu

ki aiye ọmọ ẹlomiran dara lagbara ju ohun gbogbo. O tun fi han ni pe obinrin le şe nkan nla ; nitori bi o ti jẹ obinrin yi awọn ọkunrin nla nla gbogbo nşişe labẹ rẹ di bi a ti nsọrọ yi. Apẹrẹ fun awọn obi ni eyi.

L. Murby jẹ ọrẹ ọpọlọpọ awọn ọmọ Yoruba, o fi iwa rẹ fà wọn mọra, o jẹ apẹrẹ pe enia dudu ati enia funfun le jẹ ọrẹ ara wọn. Ọga Ile Ẹkọ Giga ni Gbobi ni ọkunrin nā ti jẹ ri, şugbọn loni, o nşişe ni ibiti nwon ti ntẹ iwe ni Ile Gẹsi. Şugbọn, iwà ki ifi oni wà silẹ, agodongbo inu ẹtu nba ẹtu lọ. Mr. Murby nti igbega de igbega ni ibi işe rẹ. Apẹrẹ ni eyi fun gbogbo wa.

Mr. D. R. G. Gwynne-Jones ni ọga Ile Ẹkọ Giga ti Ijọba ni Ibadan ti nwon ti nkọ awọn enia ni işe olukọ. Igbati ọkunrin yi de, ọdun meji ni awọn akẹkọ nlo, ile ti o wa fun ilo awọn akẹkọ ko ju iba diẹ lọ. Loni, awọn akẹkọ nlo ọdun merin, ile pọ lọ bẹrẹ fun ilo wọn. Bẹni bi nkan ba ti ntobi to ni işoro rẹ ntobi to şugbọn, Gwynne-Jones borì işoro tirẹ patapata. Lötọ ó mọ iwe dādā, a si mā şe eto dādā, bẹni a mā şişe bi o ti ye, şugbọn ohun pataki ti o ti ọkunrin nā lehin ju ni ti Ọlọrun ti o gbà gbọ. Apẹrẹ ni eyi fun iwọ ati emi, bi a ba fe ki orilẹ ede wa yi mā ti ibi giga de ibi giga a ko gbọdọ şai fi ara ti Ọlọrun Ọba. Eleyi l'ó mu ki ẹri ọkan Gwynne-Jones lagbara tobẹ nitori mo ti ba a lò ri mo si ri i pe ki ifẹ ki on şe nkan si ẹniken ti ẹri ọkan on yio fi da on lẹbi. Ẹ maşe gbagbe eyi ẹninin enia wa.

Revd. M. J. Ade Şijuwade, ọga mi. Ko si ọjọ kan ti mo nranti Revd. Şijuwade ti ọkan mi ko nsure fun u. Labẹ rẹ ni mo ti kọ şe işe olukọ kekere ; şugbọn lai si imọran ọkunrin yi, lai si iwe rẹ ti mo yá ti mo kà, lai si atilehin rẹ, nko le to ẹniti o nwọ Ile Ẹkọ Giga ni ode Ọyọ ; lai si de ile ẹkọ yi, nko le to ẹniti nkọwe fun ẹniken lati kà rara.

Mo dupẹ lọpọlọpọ lọwọ gbogbo ẹninin ọga ile iwe ni ilẹ Yoruba fun bi ẹ ti şe nlo gbogbo awọn iwe mi tẹlẹ ri, mo dupẹ pẹlu lọwọ ẹninin ti ẹ nyan iwe fun ilo awọn ọmọ ile iwe ti o jẹ pe ẹ yan iwe mi fun ilo awọn ọmọ wa. Şugbọn ẹ maşe ro pe emi ni ẹ nşe iwonyi fun, mo fe ki ẹ mọ pe ẹ nşe e fun iran iran ọmọ wa. Ero ti emi pāpā ni pe ki nsa ipa mi to bi o ti ye lati le mu ki awọn ọmọ ile iwe wa le mā fe lati ka iwe ni ede wọn

idi rẹ si ni eyi ti o fi jẹ pe bi ọmọ kan ba ti bẹrẹsi ka iwe wọnyi, yio fẹ ki on mọ ibiti o gbẹhin si, igbati ọmọ kan ba ri i pe Irinkerindo wọle de, yio fẹ ki on le mọ ohun gbogbo ti o wa ẹ. Lẹkan si i, mo dupẹ lọwọ gbogbo yin o, bi ẹ si ti nti awọn iwe mi wọnyi lẹhin yi, Olodumare ti gbe akengbe ibukun, ti yio tu le ori gbogbo yin karikari.

D. O. FAGUNWA

## DEDICATION

*Dedicated, by permission, to the following:*

*Professor Margaret H. Read, C.B.E., Ph.D., M.H., formerly Head of Colonial Department, University of London, Institute of Education.*

*Hon. R. A. McL. Davidson, C.M.G., the first Inspector-General of Education, Nigeria.*

*The Rt. Revd. Bishop S. C. Phillips, M.A., L.Th., the first Vicar-General of the Yoruba country.*

*Oba Alaiyeluwa Olagbegi II, the Olowo of Owo.*

*Miss J. V. Herklots, M.A., Diocesan Education Secretary-General, C.M.S., South-West Nigeria.*

*Miss J. A. Mars, formerly Principal of Elementary Training Centre, Akure, Nigeria.*

*L. Murby, Esq., B.A.*

*D. R. G. Gwynne-Jones, Esq., M.A., Dip.Ed., at one time Principal of Government Teacher Training College, Ibadan, Nigeria.*

*The Revd. M. J. Ade Sijuwade, Vicar, St. Peter's Church, Inisha, Oshogbo.*

*also to the memory of*

*The Rt. Revd. Bishop Samuel Ajayi Crowther.*

*A. K. Ajişafẹ, author of "Aiye Akamara", etc.*

*D. A. Ọbasa, author of "Iwe Akewi".*

*E. A. Akitan, author of many works in translation.*

*Revd. J. S. Adejumo, Vicar, St. Phillip's Church, Aiyetoro, Ile Ifẹ.*

## IFIHAN

Irinkerindo wòlè de .. .. .	1
Ibèrẹ irinajo si oke Ironu ti mbẹ ninu igbo elegbeje	16
Alabapade ẹlẹgbara .. .. .	31
Ilu awọn ẹdídàrẹ ni ibiti omugòdimeji ti nşẹ ọba wọn .. .. .	38
Omugòdimẹta g'ori oye ọpọnna gbe omugòdimeji lọ .. .. .	49
Ẹbọra igberaga-ibanujẹ ati ahòndiwura iyawo rẹ	55
A fi oju wa ri ọrun apadi .. .. .	60
Wèrédìran' ti ngbe ile òmùgòparapò .. .. .	71
Igbeyawo Irinkerindo pẹlu aburo olókun iwin inu omi .. .. .	76
Ilu itanjẹ-enia .. .. .	101
Ogun ibode igbo elegbeje .. .. .	109

## IRINKERINDO WÒLÈ DE

Aiye kun fun ibugbe iyanu, ọba bi Ọlọrun ko si, Olodumare ni nşẹ alakoso ohun gbogbo ti mbẹ ni ode aiye ati ode ọrun, iyanu ni aiye pāpā jẹ : aiye kun fun enia ẹlẹşẹ meji ati ẹranko ẹlẹşẹ mērin, ejo afaiyafa ati ẹja ti nkakiri inu omi, ẹiyẹ ti nkọrin bi fere ati alagẹmọ ti Olodumare wọ ni oniruru aşọ. Oke ati pẹtẹlẹ, ọrun ati oşupa, awọsanmọ ati erupẹ ilẹ, gbogbo iwọnyi jẹ iyanu. Bakannā ni ọrọ sisọ lasan yi jẹ iyanu, eyiti mo si gbọ ni ijọsi ni mo ni ki nba yin sọ loni, ẹnyin omọ enia. Bi mo si ti nfẹ sọ fun yin yi, mo fẹ ki ẹ jẹki o wọ ibi kólófin agbari yin lọ, ki ẹnyin ti ẹ ngbọ ọrọ yi, fi ọrọ nā şe onjẹ, ati pāpā ẹnyin omọ ile iwe, ki ẹ gbadun rẹ bi ọbẹ adie pataki, ti gbajumọ obinrin se, ti o din ti o gbẹ tikétiké.

Lọganjọ oru ojo kan bayi ni, mo dede gbọ, ojo bẹrẹsi ,kù nigbati mo si dide ni ibusun mi ti mo yọ oju wo ode, mo ri gbogbo ayika, o şokunkun dudu, bēni akoko oşupa ni, afi bi ẹni pe awọsanmọ ti pinnu lọkan rẹ pe on ko ni tanna fun enia mọ. Awọn adie sunlọ tantan, afẹfẹ tutu rọra nfẹ, awọn ekute njẹ ẹrún onjẹ lārin àgbàlá, bi enia ko ba fetisilẹ tan ko le gburo ẹnu wọn, şugbọn òwiwí nkigbe lẹkọkan, mo si gbohun ẹlulu, bēni adan fẹrẹ fi iyẹ gbá mi lori, nitori oru ni akoko igbadun fun ẹranko nā. Bi mo ti nwo ode ni imọnamọna nbù lẹkọkan, ibiti nko ba si ri tẹlẹ ri, igbati imọnamọna ba bù bayi emi a ri wọn. Nigbati o şe ti mo bẹrẹsi ronun, nko mọ igbati mo bẹrẹsi sọrọ si ita ti mo ni, "Aiye yi kò mà dọgba o, ibiti àgbẹ ti njẹ oniruru onjẹ ninu ahere oko, ni aláru ti nwa gāri mu kakiri oju ọna, ibiti ọba ti njoko lori itẹ ni talaka ko le joko lori aga, ọlọgọrun apo nkakiri inu aiye bēni ẹniti ko ri tọrọ jẹun nā nrin kiri, akoko ti awọn ẹlomiran ba njo ti nwọn nyọ ayọ nla awọn ẹlomiran a mǎ şokun nwọn a kun fun ibanujẹ gidigidi. A ! Ọgbọn Olodumare ta imọ enia yọ."

Bi mo ti nsọrọ bayi, afi igbati ẹnikan dede da mi lohun ni ẹgbẹ ogiri ile mi, o ni, "Bēni, maşẹ jẹki eleyi ya ọ lenu, iwọ

orẹ mi oju ferese, bi nkan ko ba ri bẹ olukuluku ẹda alāye iba wà ni itẹlọrun, nwon iba duro si oju kan bi adagun omi, ni ojọ ti ẹnikan ba ti wipe ibiti on de ni inu aiye yi to, igbadun oluwarẹ de opin, ẹniti o wà ni ode aiye ti ko mura ilọsiwaju dabi oku lārin alāye, bi aiye ba kun fun ayọ, ọmọ enia ko ni mọ ati kọ ibanujẹ silẹ, bi aiye ba kun fun owo, ọmọ enia ko ni mọ ipo ti talaka wà, bi aiye ba kun fun işegun ọmọ enia ko ni mọ bi a ti nyọ nigbati a ba bori işoro. Nitorinā, iwọ orẹ mi oju ferese, ti inu Ẹlẹda ye Ẹlẹda ki o to da enia bi o ti da a.”

Ẹru bà mi nigbati mo gbọ orọ yi, ki Olodumare gba ni lọwọ orẹ airotẹlẹ ti nda ni lohun lẹganjọ oru. Bi ọkunrin nā ti nfẹ pari orọ rẹ ni imọnamọna bù ti mo wo ibiti orọ nā ti wa, mo ri i, o lóşo góú si ẹba ogiri ile mi ; mo ri i, o wọ ẹwu penpe bi ẹwu ọdẹ, o gbe ibọn kan ti si ẹgbẹ ogiri.

Eleyi ko ye mi, njẹ ki nla ẹnu ki nběre ohun ti nwa, şe ni ọjọ nla berẹ ti ọkunrin nā si kan ilẹkun ile mi, a ni, “Jọwọ şi lẹkun fun mi, orẹ mi ;” emi nā ba şi i fun u.

Igbati o wole tan ti mo ri i ni mo mọ pe enia pataki ni, nitori oju ole yatọ si oju ọmọluwabi, orọ ẹnu ole yatọ si ti ọdẹ aperin. Mo ki i on nā si ki mi dādā, mo gbe aga fun u, o joko, emi nā joko le aga kan mo kọju si i. Bi mo ti njoko ni o bẹ mi pe ki nfun on ni omi mu, mo ba dide mo bu omi fun u. Lẹhin ti o mu omi tan mo tun wa joko, ibiti mo si ti npete ki nběre bi mo ti şe dede ri i ni ọganjọ oru ni on nā berẹşu orọ isọ o ni :

“Ohun gbogbo ti mbẹ ni ode aiye ni o ni idi wọn : gbongbo ni idi igi ; orisun ni idi omi ; ẹyin ni idi akuko—bi o ti şe dede ri mi lakoko yi ko şai ni idi pataki kan. Emi ni ọkunrin nā ti oruko rẹ njẹ Irinkerindo ti ngbe ile Alarinkiri. Ojọ pẹ ti mo ti nwa ọ kiri, ko si ibiti mo şalai wa ọ de ni ode aiye yi, nitori ki baba mi to şe alaisi o ti wi fun mi pe ki nwa ọnakona lati ri ọ ki nto kuro lori ile aiye, ki nsọ nkan ti oju mi ti ri şehin fun ọ, nitori ki iwọ ba kede rẹ fun awọn olugbe inu aiye, eleyini le mu anfani ba awọn ọmọ enia ki nwon fi ọgbọn kun ọgbọn inu wọn. Oni yi ni ẹnikan to tọka si ile rẹ hàn mi ti mo fi wa şe bayi ri ọ. Emi iba si ti wole ki o to ri mi şugbọn nko fẹ wole lārin oru, bẹni ārin oru ni mo de ile rẹ. Nitorinā

inu mi dun pupọ lati mọ—ọ loni. Ki Olodumare da ẹmi si, riri ti mo ri ọ yi ti fi han mi pe orẹ pataki ni a mā jẹ fun ara wa. Nitori, ki a tilẹ wipe a ti mọ ara wa tẹlẹ ri ni, o ko le gba mi tọwọtẹşu ju bi o ti gba mi yi lọ. Mo duşẹ o.”

Bayi ni ọkunrin nā sọ, nigbati o si pari orọ rẹ emi nā berẹşu orọ temi mo ni, “Orẹ mi, Irinkerindo, iwọ ni mo şe bayi ri !—Mo duşẹ lọwọ Ọlọrun Ọba. Ojọ ti pẹ nisisiyi ti mo ti ngburo rẹ, mo si ti nşẹ aniyani ki nle mọ-ọ şugbọn a ko ba ara wa pade. Mo ti gbọ bi o ti lọ s’oke s’odo ni ode aiye yi ti o nwa ọgbọn kiri ati pe bi o si ti jẹ wipe baba rẹ fẹran rẹ ti o si tọju rẹ bi baba ti itọju ọmọ. Okiki iwọ pāpā ti kan jakejado aiye, şugbọn ayọ kun ọkan mi loni wipe a fi oju ri ara wa. Nipa eyiti o wi, kekere ni eyini, şugbọn jẹki a fi gbogbo iyoku d’ọla, nigbati ile ba mọ ng o mu awọn nkan ti mo fi nkowe, ng o si kọ ohun ti o ba nfẹ silẹ fun ọ. O ku abọ, o ku irin nā.”

Bayi ni mo sọ fun ọkunrin nā, niwon nigbati o si ti jẹ pe gbogbo ile ti sun tan bamubamu, ti o jẹ pe emi nikan l’o kù ti ko sun ninu ile wa, emi ni mo lọ fi ọbẹ ra ina ti mo wa onjẹ fun u. Lẹhin igbati o jẹun tan mo fun u ni iyāra kan ninu ile wa, mo fun u ni aşọ bibora, lẹhin eyi a ki ara wa o d’ọla emi nā wọ iyāra mi lọ.

Atete sùn l’atete jì, emi ni mo ji kẹhin ninu ile wa ni ojọ keji. Igbati a jẹun ārọ tan, mo bọ si ibi tabili mi, mo ko awọn ohun ikowe jọ, mo si pe e ki o joko ti mi ki o berẹşu sọ itan igbesi aiye rẹ fun mi. On nā ba berẹşu o ni :

“Iwọ orẹ mi, nkan ti ng o ba ọ sọ yi, maşe gbagbe lailai, fi i si ipamọ, gbogbo nkan ti mbẹ ni ode aiye gbā ni o ni igbẹhin wọn : igbẹhin owuro ni ọsan ; igbẹhin ọsan ni alẹ ; igbẹhin enia ni iku ; igbẹhin onjẹ ni ori ātan ; igbẹhin igba ojo ni igba ẹrun, igbẹhin odo gbogbo ti mbẹ ninu aiye kò si ju okun lọ. Bẹni iwa enia ni igbẹhin rẹ, ẹniti o ba nşõre fun ọmọnikeji rẹ ngbin eso iwa silẹ bẹni ojọ ti o ba mā ka eso iwa, oju ikà enia yio mā pọn kankan. Igbẹhin ẹniti nla ọwọ ni iyi, şugbọn ẹtẹ ni igbẹhin alahun. Ẹniti nlawọ wà ninu gbajumọ, ọwọ lilà ko le sọ ni di talaka lailai, nitori aşiri ẹniti nlawọ ko le tu bi aiye kere bi kò ju akengbe lọ. Şugbọn, mọ daju pe inakuna yatọ si ọwọ lila, nitori oninakuna ni ẹniti o sọ ori ara rẹ nu ti o nfonka



si ibiti kò yẹ, abamọ ni igbẹhin iru ẹni bẹ, şugbọn, sibe nā, oninakuna tun ni igbadun tirẹ loto, oninakuna le jẹun si inu ara rẹ, şugbọn alahun a mā gbe oḃe oḃo mewa le ina a tun mā fi omi si i. Gbogbo owo ti o ti nna lati ana ti mo ti de yi jọ mi loju gidigidi, şugbọn nkan ti o ngbin silẹ yi, o kò ni şai ka eso rẹ loḃo kan. Mo dupe mo tun ope da, ki Olodumare se wa ni ope ara wa di ale o.”

Nigbati okunrin nā dake oḃo isọ mo fesi fun u, mo ni: “Irinkerindo, mo dupe lowo rẹ gidigidi. Ko si bi a ti le se ifa ki ó má huwa ekuro, ko si bi a ti le se eniti o nkakiri ehin odi ki oḃon rẹ má ta ti eniti ko kuro loju kan yo. Mo da şaşa agbe, obun ara ilu ni. Gege bi mo ti so fun o ni oru ana, o pe ti mo ti ngburo rẹ nitori ati aja ati eran a mā wi nipa tire pe, ‘Oḃon ni Irinkerindo ise’. Idi rẹ ti mo fi dupe lowo rẹ fun oḃo ti o so ni eyi, aforesunise kun inu aiye, nwon dabi paramole larin awon omọ enia. Nje iwọ mo pe eniti o wà ninu idamu owo ti a ya l’owo tun le pada ki o wipe a ya on nitori a je amusuwà ni! Sibẹ iru awon wonni po ninu aiye su. Nwon dabi okuta koboti si oju ona awon ero ehin. Nwon ti ba iwaju je, awon eniti o ba ti ba won pade lẹkan ko ni ife ran awon elomiran lowo mo. Şugbọn iyanju mi ni eyi pe, ki á má ti tori eni buburu huwa buburu, nitori bi a ba wipe ki á be igi a le be enia, bi a ba wipe ki a fi ore şise silẹ patapata, a le da awon omoluwabi loro. Kini kan şa ni, a ko gbodo mā şore bi omugọ, ki a mā so ewon golu mo elede lorun, eniti o ba mo iyi wura ni ki á má ta wura wa fun. Oro pupo, irọ l’o nmu wa, oḃo mi kò ni gùn gboro, mo dupe lowo rẹ nitori o more şugbọn ko ti isi nkan ti mo se fun o rara, bi a ba fi o we ogunlogọ awon elomiran ti nwon ti de sakani ile wa.”

Lẹhin eyi, okunrin nā wa beresi so itan igbesi aiye rẹ gan o dahun o ni:

“Emi ni Irinkerindo ti ngbe Ile Alarinkiri. Ibatan ni emi ati Akara-ogun ti o to o wa ni ijosi je, egbe l’a si jo je pelu. Baba mi ni eniti nje Oyindaiyepo ti o duro gege bi Mogaji ni Ile Alarinkiri. Oyindaiyepo wa lo fe iya mi ti oruko rẹ nje Eni-aiye ti nwon bi si ile awon Akara-ogun. Akoko igbati awon Akara-ogun fi nmura ati lo si Oke Langbodo gan ni baba

mi ran mi lo si idale kan ni ijosi. Inu iya mi, Eni-aiye, ko dun si oran nā nitori o fe ki nba awon ero Oke Langbodo lo, emi nā papā si fe be pelu. Şugbọn niwon bi o ti je pe baba mi fe wipe dandan ki nlo si ibiti on ran mi, ko si ohun ti emi ati iya mi le se. Aburo mi kan bayi ti o lo si idale ti ko fe wa sile mo ni baba mi ni ki nlo mu wa. Aburo mi yi, ki ise omọ iya mi, aburo baba mi obirin ni o bi i, o si je omọ lile.

Nigbati mo mā kuro ni ile, baba mi pe mi si yara, nigbati mo si de ohun tan o ni ki nsunmo on mo si sunmo o, lehin eyi o fi owọ ko mi lorun o si beresi oḃo isọ o ni:

“Omọ mi, Irinkerindo, mo fe so fun o loni pe ko si eni nā ninu aiye yi ti o fẹran omọ rẹ ju bi mo ti fẹran rẹ lo. Idi rẹ ti nko si ti ifi fe pe ki o ba awon egbe rẹ lo si Oke Langbodo yi pin si ona meji: lona kini, oran aburo rẹ yi wa lokan mi, nko fe ki omọ nā lo se bayi so ori ara rẹ nu si ilu onilu, lona keji, mo fe ki oju iwọ papā tubo la si i: nitori eniti o ngbe aba oko oḃon abà oko nikan ni yio ni; eniti ngbe ileto, oḃon ileto ni yio ni, şugbọn eniti o ba nlakaka lati de ibi pupo ni ile aiye yi, oju oluware yio la ju ti oḃoḃo lo.

“Şugbọn, omọ mi, oran idale şoro. Eniti o ba ti beresi irinajo oluware ti gbe apo iya ko ejika, nitori eniti o ti nsun lori ibusun nla le di eniti nhanrun lori ile pepe, eniti o ti nfi edo eran jẹun le di eniti ko ri nkan wa gari mu, beni eniti ko to aburo oluware le mā bu u ki o mā se epe fun u. Bi iwọ ba beresi ri nkan wonyi, ronun rẹ dāda, ko iwosi ti o ba to ni kikọ, si roju gba eyiti o ba ye lati gba mọra.

“Maşe gbagbe ohun gbogbo ti mo ba o so wonyi, iwọ omọ mi. Ki Olorun má ko atunri, bi Olodumare ko ba ko atunri, a je pe ng o tun fi oju mi ri o, şugbọn iku ki ida oḃo, beni arun ki ida oşu, Eleda l’o mo oḃo ati sun eni. A ki imo, bi o ba de ti o ba si gbọ pe mo ti ku, maşe ba ara je, şu oşuká pataki ki o gbe eru mi bi okunrin. Ni gbogbo igbesi aiye rẹ ti o ba si kù, toju iwa rẹ, maşe ba ojokoro se ajopin, nitori olojukoro ti lu ofin kewa Olodumare, on dabi omuti enia ti o seşe fe lo mo ilu Eko, ti o wo reluwe, nigbati o de ibiti a npe ni Iddo, o sokale, o koju si Eko, nigbati o si de ori afa ti o wa lori omi oşa, o nwo ihin wo ohun, ko fi oju si ibiti o nlo, nigbẹhin, o duro, o yoju

lori afa, o tun şe, o gun ori irin giga ti nwọn fi mu afa duro, o nrerin, lehin nã, o dorikodo, o nfi dũgbè, ibiti o ti nfi dũgbè, ọwọ ja, o takiti, o di inu odo, ẹja ri i, ẹja gbe e mi, ẹranko nla tun ri ẹja, ẹranko gbe ẹja mi, ejo nla miran tun ri ẹranko, ejo nla tun gbe ẹranko mi, ẹja inu okun wa ba ẹja inu ọsa ọsire, o ri ejo, o tun gbe ejo mi, nigbati o pada de inu okun, o ti sanra, ẹja nla miran tun ri i, o tun gbe e mi, asehinwa asehinbo, awon apeja ri ẹja nla yi, nwọn pa a, nwọn wọ ọ si oke, nwọn mu oḅe nwọn nla inu ẹja. Bẹni nwọn la inu ẹja ti nwọn ba ẹja, ti nwọn tun la inu ẹja ti nwọn ba ejo, ti nwọn la inu ejo ti nwọn ba ẹranko, ti nwọn tun la inu ẹranko ti nwọn ba ẹja, ti nwọn la inu ẹja ti nwọn ba ọmuti enia ti o ku giliti bi olojukokoro ti o nlepa ohun ini ọmọnikeji rẹ ti o sare titi ti o fi oju gun igi. Ọra nipa ojukokoro, mã sa fun u, o buru ju majele lọ.

“Ọrọ mi ko ni ju bayi lọ, mo fi ọ si abẹ itọju Ọlorun Ọba, Ẹlẹda rẹ yio mã ba ọ gbe ẹru rẹ, Olodumare yio tãri bilisi siwaju, Ọlorun yio gba ọ lọwọ awon abinuku ẹni, bi o si ti nlọ, o ko ni ba eleşu rin, o ko ni ba akotirẹbatẹni şe ajopin, Olodumare yio gba ọ lọwọ agbako, o ko ni bọ si ọwọ tembelekun, o ko ni pade ijamba, o ko si ni rin lojọ ti ebi npa ọna lailai. O digba o, o digba o, o digba, ọmọ mi.”

“Bayi ni baba mi sọ, nigbati o si dake emi nã beresi ọrọ isọ mo ni : ‘A ! Baba mi, bi ẹ ti soro yi, a deruba mi lopolopo, bi iku ba je alãnu ko gbodo ti ise be mu yin lo. Gbogbo aiye yin, emi l’ẹ fi sin. Gbogbo ohun ini yin, emi l’ẹ fi toju, ko si si nkan t’o ku ni ode aiye yi ti ẹ ko fi ke mi. Amodi mi ijosi nko !— Ọna wo ni mba fi wa lode aiye loni bi ko ba si enyin? A ! Amodi nla ti o nfe pa mi !—Ti otutu npa mi, ti ogun nbò mi, ti ara nro mi, ti ara nta mi, ti ara ngbona, ti ara ndun mi, igba aiya mi ri gelete, inu mi ri ringindin, erেকে mi ri jekete, egun aiya mi ri kere, ori mi ri palagun, egungun iha mi han ketekete, isan ara mi ri wogowogo bi gbongbo oju ọna, oju mi ri kùokuo bi eleri aso teru, irun ori mi dabi irun ara aja elėku, ese mi ri tinrin bi sasara owọ, ara mi nwariri bi alokù moto, mo nmi fukéfuké bi robà keke, ara mi si nfunfun bi ara aboyun obinrin : ibanujẹ de ba awon ara ile wa, nwọn nsa kiri gologolo

bi ẹja inu omi, awon enia wa dorikodo bi imo ope, iya mi nrin ka tironutironu, ile wa si dake minimini bi ojanjo oru.

“Enyin, baba mi, ẹ beresi wadi oran yi, nitori ẹ ko mo iru aisan ti o dede kolu mi, ẹ ko mo iru ohun ti o de ba mi, yala oke-ile ni, warapa ni, ibà ni, lakuregbe ni, olo-inu ni, aran-aiya ni, ehin didun ni, tabi igbe-orin ni—gbogbo iwonyi ko ye yin, afi igbati o wu Olodumare ti o fi onisegun tototo han yin ni mo to di eniti nşire kiri.

“Kini emi ha ti ise fun yin, ẹ jowo ẹ maşe ronu iku, baba mi ; ẹ jeki nşise ki ndi eniti nl’owo lowo, ki nra agbadã nla ki ngbe e fun yin, ki nfi dandogo pataki bo yin lorun, ki nşe fun yin bi omọ ti ise fun baba. Eleyi ni oro ti mo le so fun yin, mo şetan lati lo si ibiti ẹ ran mi, ẹ jeki nlọ sile ki nlọ mã mura.”

“Bayi ni mo so ti mo lo si odo iya mi. Igbati o di ojo keji mo ko eru mi mo koju si ọna, mo nlọ.

“Fun odidi ojo meta ti mo ti kuro ni ile, okan mi ko kuro lara baba mi, şugbon nigbati o şe diẹ, mo beresi mu okan kuro ni ile mo nronu ibiti mo nlọ. Nko le ka ohun ti oju mi ri tan ki nto de ohun nitori nko iti irin irin be ri. Oju ọna nã je oju ọna ti awon apania ti mã ndode enia kiri şugbon nko nikan rin rara, bi nko si ti nikan rin yi nã, a bo si owọ awon oloşa to igba meta ki a to de ohun. Ni akoko kan bayi, mejila ni awon oloşa pa ninu wa.

“Mo si dupe lowo Ọlorun pe asehinwa asehinbo re mo de ibiti aburo mi wa lehin oşu keta ti mo ti kuro ni ile. Şugbon bi mo ti de ohun ni eniti mo wa lo ti gbọ pe mo de, o si sa ba oko lo, mo wa aburo mi titi nko ri i, nigbati o pe şa mo gburo re pe o wa l’oko, mo si fi enia şe enia nwon mu mi lo. Ọlorun si wa ba mi şe e wipe ni ojo ti mo de oko nã ehin ni o ko si mi, ki o si to yi oju pada mo ti sare si i, mo di i mu. Nigbati o wo oju mi, o dun u, şugbon sibesibe ife ti o ni si mi ko kuro nibe, o yipada, o dabalẹ o si ki mi dadã. Emi nã ki i, mo so oriki si i, lehin nã o mu mi lo si ibiti o ngbe o si wa onje fun mi.

“Lale ni mo to so ohun ti mo ba wa pataki fun u, mo si ba a wi pupo pe ohun ti o şe ko dara. Ki a mã sa ba oro nã gun lo titi, nigbati o to bi oşu kan ti mo ti de ilu nã, emi ati aburo mi mura, o di ile.

“Oşu keje ti mo ti kuro ni ile ni mo to pada de, lojọ kẹta ti baba mi si ku ni mo de ile, bi nwon ti sin oku rẹ tan gān ni.

“Iwọ ọrẹ mi, diẹ l’o kù ki iku baba mi sọ mi di wèrè ; fun odidi ọşẹ męta nko mọ bi aiye ni mo wà bi ọrun ni. Nigbati o di kutukutu ojọ kan mo lọ si iboji baba mi mo sọkun si i mo ke lohùn arò mo ni : ‘Aiye-mi ni yi, aiye mi ni yi, baba mi, mo fi ọ silẹ bi enia, mo ba ọ bi ilẹpa ! Baba mi ti mo fi silẹ ti yipada o di iboji ! Iku ti mu akikanju lọ ! Iku ti mu enia pataki lọ ! Alabaro mi ko si mọ, tani mbá fi inu han bi ko şe baba mi ! Tani ha kù bi alafẹhinti mi ! Tani kù bi oludamọran ! Tani ki nwọle tọ ki njeun ! Tani ki nwọle tọ ki nsọrọ ẹdùn ọkan ! Tani ki nba sọrọ lojanjọ ọru ! A ! Iku ! Iwọ adanilorọ ẹda ! Kini mo fi şe ọ ! Lọ kuro lọdọ mi, lọ kuro lọdọ mi, iwọ ni ọta ogunlọgọ ohun ẹlẹmi ti Olodumare sọ lojọ si ori ile aiye. Igbẹhin eweko inu igbo, iku ni ; igbẹhin ejo afaiyafa, iku ni ; igbẹhin ẹiyẹ oju ọrun, iku ni ; igbẹhin awọn ẹranko ẹleşe męrin iku si ni pẹlu. Ọlọkan lile ẹda ni iku jẹ, ko ni ānu ẹnikẹni, bẹni ki ipinnu ki o bojuwo ẹhin lẹkan. Ki a sọkun ki oju fọ ko kan iku, ki a gb’ara şanlẹ titi ko yi i lọkanpada, ki a wọ aşọ dududu ko şe nkan fun u. Iku ko nāni ẹbọ, kò bikita fun şigidi, bẹni onde ati oruka ko şe e ni nkan. A ! Iku, kini iwọ o ha şe ni ojọ igbẹhin rẹ ! Mura, pa ile mọ, mā duro de idajọ, ni igbẹhin aiye, awọn ẹda alaye yio mu ọ wa si idajọ niwaju Olodumare, ni ojọ nā, eşinşin lasan yio ro ẹjọ mọ-ọ, ẹra yio jẹri gbè ọ lẹşẹ, o kò si ni ni ọrẹ lārin enia ati ẹranko : nitori iwọ ti ba onirūru işẹ ọwọ Olodumare jẹ, iwọ ti ge aiye awọn ẹja kuru, ọ ti ba igbadun awọn kokoro jẹ, ekolo alaimọkan ko si kuro lọwọ paşan rẹ. Ọpọlọ ati akere, igbin ati ijapa, ẹdán ati owiwi, ekute ati okete, ojola ati ajanaku—gbogbo wọnyi ni yio gbogun ti ọ ni ojọ ibewo rẹ. A ! Iku, iwọ ẹda alailānu, mo fi ọ silẹ fun Ọlọrun Ọba.’

“Bayi nā mo wi ni temi ti mo kuro ni iboji baba mi ti mo wa si ile. Nwon şe oku nā dādā, nitori bi o tilẹ jẹ pe nko fi oju ri oku nā ki nwon to sin i, sibẹ awọn aburo mi ti o wà ni ile wi fun mi pe awọn ọmọlẹbí mu aşọ wa ni orişirişi lati fi dī i, ati wipe nwon pa ọpọlọpọ ẹran. Emi pāpā ba ọpọlọpọ agbọn ẹkọ ni ile, nwon si lu ilu fun ojọ pupọ ni ile wa. Emi nā şe oku bi

ipa mi ti mọ, şugbọn bi mo ti nnawo to, ọkan mi ko kuro lara baba mi, bi mo ba si nręrin loju bayi, ibanujẹ a bo isalẹ inu mi bi ikūkū. Baba mi ti pin ogún silẹ ki ó to ku, nitorinā ko si ariyanjiyan nipa eyini. Nwon iba si şu iya mi l’ópó fun ọkan ninu awọn ara ile baba mi, şugbọn iya mi kọ, ó ni on kò fẹ ẹnikẹni mọ lode aiye, on o joko sinu ile baba mi ki on mā toju wà. Emi ni akọbi, igbati baba mi si ku yi ni mo to wa mọ pe ohun ti awọn agba nfi ara gbà ki işe kekere, ati pe ẹru aşaju wuwo o ju irin. Ohun gbogbo ti nko şe ri ni mo di ẹniti nşe, eyiti kò kàn mi ri di temi pataki, mo di ẹniti npari ija fun awọn ara ile wa.

“Lati ojọ ti ọfọ nla yi ti şẹ mi, nko ye la ala ri baba mi, a fi bi ẹni pe ó wà laiye ni, eyiti ó si wa jọ mi loju julọ patapata ni pe igbati mo ba ri i loju ala nko ni ranti pe ó ti ku mọ, a si dabi ẹni pe o wà lāye ni. Lojọ ti mo ba ti la ala bayi, jiji ti mo ba ji, ẹkun ni mo mā nsun.

“Lojọ kan, mo ri i o wọ ẹwu agbada daradara kan bayi, ara rẹ si dabi ara ọmọ kekere, ó lẹwa gidigidi. Ó gbe digi kan bayi lọwọ, o si fi han mi o ni ki nwo inu rẹ. Nigbati mo wo o, mo ri oju ọna kan ti ó tobi, ti ó gbōro ti ó si ndan. Apa ọtun ati apa osi dabi ẹni pe idẹ ni nwon fi si eti ọna nā lọ. Ni ipẹkun ọna nā, mo ri ile kan ti ó lẹwa, ti ó dabi ẹfin ọba. Şugbọn ki enia to de ibi didara yi, oluwarẹ yio koja ọna buruku kan, mo si ri awọn ẹranko buburu gbogbo ti nwon duro si eti ọna buruku nā, ti nwon nşọ ọ. Nigbati mo wo digi nā dādā, baba mi bi mi ohun ti mo ri, mo si sọ fun u. Lẹhin nā o dahun ó ni, ‘Aiye rẹ ni iwọ nwò ni, iya yio jẹ ọ ni işāju, ayọ jẹ tirẹ nigbẹhin, şugbọn bi iwọ ba ba ara jẹ lakoko iyà, yio soro ki ayọ igbẹhin to de ọwọ rẹ.’

“Bayi ni baba mi sọ loju ala fun mi, Oyindaiyepọ ọkunrin, bi ó si ti wi bẹ tan ni mo taji.

“Nigbati o di ojọ kan, lẹhin oku baba mi, bi mo ti nmura ti mo nfẹ lọ si ode kan bayi ni mo dede ri iranşẹ ọba ti ó wọle wa ba mi. Lẹhin ti a si ki ara wa tan ni o wi fun mi pe ọba ni ó ranşẹ pe ki nwa fi oju kan on ni werewere. Eleyi yà mi lẹnu nitori nkí ide ile ọba tẹlẹ bẹni ko si si ọran ti mo da, şugbọn baba mi a ti mā lọ si ẹfin lẹkọkan ki o to di pe titan de ba a,

nitori on ati ọba ilu wa ti nṣe ọrẹ tẹlẹ ki o to di pe onitọhun gun ori oye.

“Mo wi fun oniṣe ti ọba ran wa wipe ki o mā lọ siwaju dè mi, ati pe mo nbọ lẹhin rẹ, lẹhin eyi, mo yi aṣọ mi pada : mo wọ awọtẹlẹ mi fẹfẹfẹ si isalẹ, mo wa wọ tógò mi tuntun ti mo ṣeṣe da le e, lẹhin eyini ni mo gbe ẹwu agbádá ẹtù baba mi mo ki i bọ ọrun, mo si mu ṣokoto ẹtù pẹlu mo wọ ọ, mo wa de fila abetiaja sányan mi kan bayi mo ta a ha-nha. Mo ṣeṣe ṣe oruka gólú kan, mo fi i si ọwọ osi mi, si ọmọ ika ti o duro si ipo kẹrin si atanpako mi. Lẹhinna, iya mi wa mu iborun arán rẹ tuntun o sọ ọ le ejika mi, mo si tun wa mu salubata kekere kan bayi ti a fi awọ ejo ṣe mo ki i bọ ẹṣe, mo so agogo ti mo rà ti idalẹ bọ mọ ọrun ọwọ mi osi, mo mu ọpa kan ti mo ṣeṣe ra bayi lówọ, mo si wa mu ọmọde kan lẹhin, mo kọ ori si ile ọba, mo nlọ.

“Bi mo ti nrin lọ inu emi nā ndun, yiyẹ ti nwọn si n̄yẹ mi si, a fi bi ẹni pe mo ju bayi lọ. Ogunlọgọ awọn ti ki iti ibikita fun mi ni nwọn ndọbalẹ ti nwọn nwipe, ‘k’ẹ pẹ, k’ẹ pẹ,’ ti emi nā si nki wọn, ti mo nṣe ‘ọku, ọku,’ bi agbalagba. Omiran ninu awọn obinrin ile wa ti nwọn nta ọja lode a wa siwaju mi nwọn a kunlẹ nwọn a tu gele wọn, nwọn a mā fi ori balẹ nwọn a mā yẹ mi si.

“Iyalẹnu ni o jẹ fun mi nigbati mo yọ si ọba ti o si dide lori itẹ lẹṣekannā ti o wọ inu iyāra rẹ. Ṣugbọn nigbati o wa pẹ diẹ ti ó pada de ni awọn ijoye rẹ wi fun mi pe yiyọ ti mo yọ ni inu ẹwu ẹtu ti mo wọ, mo jọ baba mi tobẹ ti ori ọba fi wú, ati wipe nitori eyini ni ọba ṣe wọle ti o lọ sọkun nitori ko gbọdọ sọkun loju gbangba.

“Nigbati ó de ti o joko lori itẹ, emi wà lokère. Nigbati o joko tan, o bẹrẹsi ọrọ isọ o ni :

“‘Sunmọhin, iwọ Irinkerindo ọmọ mi.’ Mo sunmọ iwaju itẹ, mo dọbalẹ, ọba si tun nba ọrọ rẹ lọ o ni,

“‘Irinkerindo, emi ni mo pe ọ. O ku inawo oku baba rẹ, o ku aṣehinde, ki Ọlọrun jẹki ẹhin rẹ dara. Ó yà mi lẹnu bi baba rẹ ti ṣe ṣe bẹ ku, nitori ni kete igbati ó fi mā ku, ó wa si ọdọ mi, ara rẹ si le dādā nigbanā, a tilẹ sọrọ ti o pọ, a fi igbati o si to ọjọ marun lẹhin rẹ, ti nwọn mu ọfọ rẹ wa ba mi !—Iku

rẹ nā dun mi lọpọlọpọ, nitori Oyindaiyepọ ko jẹ bẹ lara mi, ki ifii ọran mi ṣire, bi ó ti wà ni ile rẹ ni, ki iṣe ki ó má wa bẹ mi wo ni āfin yi lẹkọkan. Tori iwọnyi nā ni mo si ṣe pe iwọ ọmọ rẹ, Irinkerindo, loni, wipe ki o má jẹki orukọ ile yin bajẹ o. Ni ọjọ ti baba rẹ wa sihin gbẹhin, ó kó, ó rò, bi ó ti jẹ pe o nṣe si on, ti o nhuwa ọmọ dādā, ti o fẹran on de gongo ti on nā si fẹran rẹ. Ó wi fun mi pẹlu bi ó ti jẹ pe gbogbo ọgun ti on mọ ni on ti fi kọ ọ, ati pe gbogbo ọgbọn inu on, on ko fi ọkan pamọ fun ọ, ó si tun wi fun mi pẹlu bi ó ti ṣe jẹ ohun ẹdùn ọkan rẹ, iwọ Irinkerindo, pe o kò le ba awọn Akara-ọgun lọ si Oke Langbodo ti nwọn lọ laipe yi, nitori ibiti on ran ọ, ati pe nigbati o ba ti ibẹ de, ọkan rẹ yio tubọ gbo lati ṣe bi awọn ẹgbẹ rẹ ti nṣe. Nisisiyi wayi, Irinkerindo; ọran miran ti de ilẹ o, bēni bi baba rẹ ba wa laiye, on ni mba ran ni iṣe nā ki o lọ ṣe e fun mi. Eleyi nā ni yio si fi han gbogbo enia iru ọmọ ti iwọ o jẹ, yala bi o ba ni le to ẹru baba rẹ gbe, tabi bẹ kọ, bēni Oyindaiyepọ baba rẹ ki iṣe kekere ọkunrin.

“‘Iṣe ti mo nfẹ ran ọ nā ni yi, mo fẹ ki o wa ṣe aṣaju awọn ọdẹ miran, ki ẹ wa lọ si Oke Ironu, ti mbẹ ninu Igbo Elégbẹje, ki ẹ wa lọ ka eso igi ironu fun mi wa. Igi Ironu ni o fun ilu nā l’orukọ, abami igi ni igi ironu, baba mi si ti nsọrọ rẹ fun mi ki o to di pe titan de ba a, ti emi wa gun ori oye. Bi enia ba gbin igi nā si orisun omi ni iltu kilu ẹnikẹni ti o ba mu ninu omi ibẹ yio di ọlọgbọn patapata. Bēni kini gbongbo igbega ode aiye patapata? Mo ṣe bi ironu ni. Aironu ni nmu ki enia jale, ti nmu ki enia ṣeke, ti nmu ki enia ṣāta ọmọnikeji, ti nmu ki enia rẹ ọmọnikeji jẹ, ironu ni o wà ni idi ẹrọ mọto, on ni gbongbo reluwe, on ni ọmọ enia fi nfo loju ọrun, ironu ni pataki ohun ija oniṣegun, on ni o wà ni idi egbōgi, paripari gbogbo rẹ, bi enia ba wà ti o wipe ko si nkan ti Olodumare le ṣe, alaironu ni. Agbara ironu pọ, on ni iyatọ ti o wa lārin awọn ọmọ enia ati awọn ọmọ ẹranko. Nitorinā, Irinkerindo, iwọ ọmọ Oyindaiyepọ, ba mi wa eso igi ironu lọ.’

“Bayi ni ọba sọ, mo si fetisilẹ mo gbọ gbogbo ọrọ nā tan patapata, nigbati ó si pari ọrọ rẹ, mo dahun mo ni :

“‘Kabiyesi, ki ade pẹ lori, ki bata pẹ lẹṣe, mo gbọ gbogbo bi ẹ ti wi, ori ni alakoso ara, ọba si ni olori ilu, ẹnyin ni olori

awa. Bi ọwọ ko si ti gbọdọ ẹ afojudi si ori, ti ẹsẹ ko gbọdọ wipe on ko si labẹ ẹbo rẹ ni nko to ẹniti nẹ orikunkun si yin. Kabiyesi, mo fẹ ki ẹ mọ lati oni lọ pe ki یشه ẹniti o ba fẹ iya ẹni nikan ni baba ẹni, ki یشه ẹniti o ba si jẹ iyawo baba ẹni nikan ni ijẹ iya, baba ẹni le jẹ ọkan, iya ẹni le jẹ ọkan, baba ẹni le jẹ mejì iya ẹni si le jẹ mejì, nwọn le ju mejì lọ pẹlu bẹni a ko ọsai ri ẹlomiran ninu ode aiye ti baba rẹ kò ku ẹgbọn sibẹ ti o duro bi alainibaba, nitori wipe, ibā ẹ ara ila ọrun, ibā ẹ ara iwọ ọrun, ẹniti o ba fẹran ẹni ni baba ẹni. Kabiyesi, lőtọ ni baba mi ko si ninu aiye mọ, ki ọba ki o pẹ, mo mọ pe ẹ to baba fun mi.

“Nipa ti ibiti ẹ ni ki nlọ, ng o lọ. Igbati mo ba wipe nko lọ, tani ki nwipe o bi mi! Mo fẹ ki t’aja t’ẹran jakejado ilẹ yi loni mu u kuro lọkan wọn bi nwọn ba ni ero wipe nitori Oyindaiyepọ ku, ina ile wa ku, ati nitori Oyindaiyepọ ẹ alaisi, oşupa ile wa wọ okunkun, irọ mà ni o, kabiyesi, irọ mà ni o, bi Oyindaiyepọ ba ku Oyindaiyepọ mà şì mbẹ o. Bata ti baba mi fi silẹ, mo ti pinnu ati fi ẹsẹ mi si i, ọna ti o ti ntọ ri, mo ti pinnu ati mà tọ ọ; bẹni mo si ti şu oşuka bàm̀bà silẹ ti ng o fi gbe ẹru baba mi. A! O mà ẹ o, Oyindaiyepọ ẹ bẹ o lọ, baba mi ẹ gudugudu meje fun mi, ó ẹ gudugudu meje fun mi, ó ẹ gudugudu meje fun mi, Oyindaiyepọ baba mi, baba mi, baba mi.

“Kabiyesi, mo fẹ ki ẹ ẹ kini kan fun mi. Mo fẹ ki ẹ yan ẹnikan pataki le mi ki a yi gbogbo agbegbe lọ ki a kede irinajo si Oke Ironu ti mbẹ ninu Igbo Elegbeje. O yẹ ki a si tete lọ pẹlu, nitori ọpọlọpọ awọn ọdẹ ni nwọn ti ba Akara-ọgun lọ. Lẹhin eleyi pẹlu, mo fẹ ki ẹ yan awọn enia şà-nkò-şà-nkò ki ẹ ran wọn lọ si ọdọ awọn ọba alagbara ni ilẹ ibomiran gbogbo ká ẹ wi fun wọn nipa ọran irinajo nà ki nwọn ba ran awọn ọdẹ gbogbo jadé. Bi ẹ ba ti ẹ wọnyi, inu mi o dun gidigidi nitori awọn ọdẹ ti nwọn ti fi ori pamọ yio gbe ori soke, awọn ti nwọn ti fi ori mulẹ ni ikọkọ ni a o wu jade. Igbati a ba ti ẹ iwọnyi tan eyiti o kù ko ni ju ki a da ọjọ lilọ wa. K’ẹ gbo k’ẹ tọ o.’

“Bayi ni mo sọ fun ọba, inu rẹ nà si dun si mi, o wò mi o bu si ẹrin o ni, ‘A kàn nsọ pe Oyindaiyepọ lagbara ni, eleyi mà ẹ ju Oyindaiyepọ lọ.’

“Lẹhin eyi, ọba ni ki nwọn fun mi ni onjẹ nwọn si fun mi. Lẹhin nà o ni ki nwọn mu ọti jade nwọn ko igo mejì jade, ọba pāpā ni o si nbu ọti nà, ki nmá fa ọrọ gùn lọ titi şa, a pari igo mejì yi ki nto kuro ni áfin, oju mi npon şẹ emi nà ta fila mi ha-nha mo nta rá-ngó rá-ngó lọ.

“Jijade ti mo jade ẹ ni mo ri onilu ti o nrekoja lọ mo ba ni ki o mà lu ilu tele mi. O nlu ilu, emi nà si njo lọ. Awọn ọrẹ ati ojulumọ mi pẹlu awọn ibatan mi gbogbo ti nwọn gburo mi ni nwọn tu jade ti nwọn dapọ mọ wa ti a jọ njo lọ, igbati mo si fi mà de ile, awọn enia pọ lọ bẹrẹ, mo nawo pupọ lojọ yi, ọjọ idaraya ni.

“Nigbati o di ọjọ keje ni ọba ranşẹ wa ti o ni on ti ri ẹniti on o fi le mi lọ si igberiko ati pe ki njeki on mọ igbati yio dẹ mi lorun ati lọ. Mo da ọjọ meje fun ọba.

“Nigbati ọjọ pe, emi ati iranşẹ ọba mura, a yi agbegbe lọ. Bi a ti nti ilu de ilu ti ileto de ileto ni nwọn ngbà wa tọwotẹşẹ tobẹ ti a ko fi ẹnu kan onjẹ ti a mu ti ile lọ titi a fi de. Irinajo wa nà si ni ere gidigidi.

Akoko yi ni a ri abami ẹda kan bayi mu bọ orukọ ẹniti njẹ Ibembé-olókùnrun ti ile rẹ mbẹ ni ipàlápálá okuta. Emi nikan ni o lọ si ibiti mo ti ri i. Nigbati a de ilu kan ti nwọn wi fun mi pe eti ibẹ ni ọkunrin nà ngbe, mo wa a lọ, emi nà si mura gidigidi ki nto lọ, nwọn fi ọna inu igbo ti o ngbe han mi, o jẹ oju ọna oko, nigbati mo si rin to bi wakati mejì ẹniti o nşẹ amona mi fi ọna kekere kan han mi ti o yà ni apa osi bayi, o dabi ọna awọn ọdẹ, o ba inu igbo lọ. Lẹhin nà ni eleyini pada lẹhin mi ti o fi emi nikan silẹ ki nmá fi ori run inu igbo lọ. O kilọ fun mi ki o to lọ pe ki nşora lara abami ẹda nà nitori ki ó má ba pa mi jẹ nitori Ibembé-olókùnrun ni o le jẹun ju gbogbo ẹda ti o mbẹ ni ori ilẹ aiye, on ni o si le mu omi ju gbogbo wọn lọ. Bi o ti wù ki o jẹun to ko ni yo bi o si mu omi odo gbẹ kò ni ni itẹlorun, abami ẹda patapata gbà ni.

“Bayi ni itan rẹ lọ: ki o to kuro ni ode ọrun wa si aiye o ti lọ wọ ẹwu aiku ni ode ọran lai si aşẹ Olodumare nibẹ, o ji i wọ ni, nigbati ẹda ti o wà ni ikawọ ẹwu aiku ko si ni ile orukọ ẹniti njẹ Ọgódògo, bẹni o wa si ile aiye, bi o si tilẹ jẹ pe enia ni o bi i. sibẹ kò le ku mọ. Şugbọn igbati o tun de ile

IRINKERINDO WQLE DE

aiye iwa rẹ ko fi i silẹ. Ni işaju patapata, nigbati Olodumare şeşş da awon omọ enia si ode aiye ti eşş ko iti isi, awon ara ode orun a mã wa ba ara aiye şire nwon a jo mã şe ariya pọ ni. Igbati o di ojo kan ti Ibembẹ-olokunrun şe ipade nla kan ti o pe ara aiye ati ara orun wa jeun, nitori eran ti o ri ko to, o pa aremọkunrin rẹ o din i ni ata, nitori oti kọ si to, o pa aremọbinrin rẹ o ro eje rẹ sinu igo, şugbon nigbati awon ara ode orunde, nwon mo ohun ti o ti şe nwon ba şe epe fun u pe titi ojo ironupiwada rẹ, bi o ti wu ki o jeun to kọ ni yo mo, bi o si mu omi odọ gbẹ ko ni ni itelọrun, idi rẹ si ni yi ti o fi di abami eđa bẹ kalẹ lati ojo nã wa.

"Nigbati mo ba a, ibantẹ nikan ni o san mo ibadi, oku agbonrin meji ni mo si ba niwaju rẹ ti o nje won. Igbati mo de eti odọ rẹ mo pe ogedẹ si i ki inu rẹ ba lẹ rọ si mi, lehin nã mo ni: 'Ibembẹ-olokunrun o ku işe o'—ko tilẹ wo apa odọ mi, onje ti wo o lara şe ni o te ori mo onje koko, emi nã si mu sũru diẹ si i. Igbati mo ri i pe o je odidi kan tan mo pe e ni ekeji: 'Ibembẹ-olokunrun o ku işe o'—on nã wa wo apa odọ mi o fi imu da mi lohun o ni, 'hõ', o tun beresi je agbonrin keji lo. Igbati o pari agbonrin keji wayi ni o to wa wọ mi dādã ti o dahun ti o wipe: 'Kil'o nwa?' Emi nã si fesi mo ni, 'Iwo ni mo nwa, iwo ni mo to wa gãn, o ba ilu mi l'o si ni ki nlo pe o wa, nitori ki a ba jo lo si irinajo kan. Ni irinajo yi, a o de ilu kan ni ibiti awon eranko ngbe ti o je ilu won gãn, ibiti iwo o ti mã ri to adota agbonrin fun onje arọ, ogota imaddo fun onje osan, ati edegbeta kolokolo fun onje ale. Eyini okan; lona keji, a o lo si Oke Ironu ti mbẹ ninu Igbo Elegbeje ko si si aniani pe bi a ba ti le ka okan ninu eso igi ironu je ona ati wo o ninu aisan jeunjeun yi ko ni şai ye ni, okun ti mo ba wa ni yi, Ibembẹ-olokunrun, okunrin, o ku jije o ku mimu.

"Nko wi ju bayi lo. Were ti eđa yi ti gburo onje di dide l'o dide ti o tele mi ti a nko reirei lo, bẹ nã l'o si nba wa kiri titi a fi pada de ilu wa. Igbati mo fi mã de ile, iya mi tun ti ku."

Bayi ni alejo mi so itan ara rẹ, igbati o si fi mã so o de ibiti a de yi, ile nşu, mo ba damoran pe ki a fi iyoku silẹ di ojo keji ki a to tun mã ba orọ wa lo.



Ibembẹ-olokunrun o ku işe o.

IBÈRÈ IRINAJÒ SÌ OKE IRONU TÌ MBÈ NINU IGBO  
ELEGBEJE

Ni owurọ ọjọ keji, ko pẹ pupọ ti mo lọ ki alejo wa yi tan ti nwon fi wi fun mi pe onjẹ ti şetan, gbogbo wa lọ si tabili, a jẹun.

Iyalẹnu l'ọ jẹ fun mi pe bi o tilẹ ti jẹ pe nko sọ fun pupọ ninu awọn orẹ mi nipa ọkunrin nā to wọnni, sibẹ ogunlọgọ awọn enia l'ọ ti gbọ nipa ọkunrin nā, ki o si to di pe a jẹun arọ tan lojọ nā awọn enia ti rọ de ile wa.

Bi a ti jẹun tan ni mo ko awọn ohun ikowe jade ti mo bẹrẹ işe, on nā si bẹrẹi orọ işo o ni:

“Enyin janmọ, mo ki yin ẹ ku ijoko o. Inu mi dun pupọ bi mo ti ri yin yi. Dajudaju, pupọ ninu yin ni ko mọ mi tẹlẹ ri, bi nko ba si ni purọ, enyin nā şajeji si mi. Loru ijẹta moju ana ni mo de si ihin, ati igbati mo ti de ni a si ti bẹrẹ işe, işe l'a fi gbogbo ana şe, a şişe titi ile fi şu ni, eyi ko si fun ni l'aye ati jade rara, bi ko ba si bẹ ni, à ba ti fi ẹşẹ ba pupọ ninu ile yin. Eniti o ba ri orẹ mi yi, o yẹ ki oluwarẹ ki i dādā, ọmọluwabi ni. Lati ijẹta ti mo ti de sihin l'ọ ti bẹrẹi nawo fun mi, on ati iyawo rẹ ko tilẹ jẹki nmọ pe mo kuro ni ile rara, nitorinā mo fẹ ki ẹ ba mi dupẹ lọwọ wọn dādā.”

Bayi ni ọkunrin nā sọ, awọn alejo wọnni si dupẹ lọwọ mi, lehin nā o tun nba orọ rẹ lọ o ni:

“Mo ti sọ lana bi o ti jẹ pe ọba ilu wa ran mi ni işe wipe ki nşe ọlori awọn ọdẹ pataki ti nwon nlọ si ilu pataki kan ti orukọ rẹ njẹ Oke Ironu nibiti nwon o ti ka eso ironu lori igi ironu ninu Igbo Elegbeje. Oke Ironu mbẹ leti odi orun. Mo wi lana pẹlu bi o ti jẹ pe emi ati iranşẹ ọba yí gbogbo agbegbe lọ ti a nwa awọn enia pataki kiri, mo si tun wi pẹlu bi a ti şe ri abami ẹda kan mu bọ orukọ eniti njẹ Ibembẹ-olókùnrùn ti o jẹ eniti o le jẹun julọ lori ile aye. Mo fẹ ki a mā ba itan nā lọ.

“Ki işe Ibembẹ-olokunrun nikan ni a ri mu bọ. Ọkunrin kan bayi ba wa bọ ti orukọ rẹ njẹ Kùmódiran, bēni enia pataki ni, on jẹ enikan ti işeda tirẹ yatọ gbā, bi enia kò ba lu u ni

kumọ dādā lehin orun ara rẹ ki ile. Oran dandan gān si ni pe bi o ba ti ji ni kutukutu owurọ, enikan nilati na a ni kumọ mefa lehin orun, ki o nā a ni mefa ni ibadi, ki o si kan a ni ẹşẹ mefa ni igba aiya ki o to jẹun. Bi ko ba si bẹ, ara Kumódiran ko ni le lojọ nā, a ni ori nfọ on, a ni inu nrun on a si bẹrẹi şe bi arugbo kiri.

“Awọn obi rẹ l'ọ kuku jẹki o ri bẹ, itan ọkunrin nā yio si fi han yin ohun ti o jẹki işeda tirẹ kuku yatọ tobẹ.

“Ni aye atijọ, awọn ẹranko a mā sọ ara wọn di enia, nwon a si mā wa si ọja lati ra onjẹ, nwon a bọ àwọ ara tiwọn silẹ, nwon a bẹrẹi torọ ẹyà ara enia kiri lọwọ awọn iwin inu igbo ti ẹya ara wọn dabi ti enia, nwon a mā torọ l'orişirişi ni, nwon a gba apa lọwọ enikan, nwon a gba ẹşẹ lọwọ eni keji, nwon a gba ori lọwọ eni kẹta, igbati nwon ba tò wọnyi jọ nwon a dabi enia gān.

“Nigbati o di ọjọ kan, erin wa gẹgẹ bi ọkunrin, ẹkun si wa gẹgẹ bi obinrin, nwon ri ara wọn, nwon fẹ ara wọn. Erin ti o jẹ ọkunrin gba ile kan o nsanwo oşoşu le e lori ibẹ ni awọn mejeji si ti mā npade lojọ meşanmeşan ọjọ ọja. Adehun wọn kò yẹ fun odidi ọdun kan gbako, ekini ko mọ pe ẹranko ni ekeji, o şebi enia ni. Ki a má sa fa a gun lọ titi, ẹkun loyun fun erin, nwon bi Kumódiran. O jẹ arẹwa enia, o ga, o sigbọnle, o si lagbara tobẹ ti nko iti igbo pe enikan fi ẹhin rẹ balẹ ninu ijakadi ri. Ọwọ rẹ gùn, nitori baba rẹ ni o fi ọwọ jọ şugbọn yiyara iya rẹ l'ọ mu, lőtọ eniti o bi ni l'ā jọ, Kumódiran jọ awọn obi rẹ gān. O jẹ eniti o mọ ọdẹ işe pupọ nitori bi o ti nfi ibon pa ẹran nā ni o nfi ọwọ pa, ti o tun nfi ẹşẹ pa, nitori ẹşẹ rẹ tobi diẹ o fi jọ baba rẹ, bẹ ni orọ ọkunrin nā ri.

“Eni kẹta ti o tun jẹ pataki ti a ri mu bọ ni eniti orukọ rẹ njẹ Aiyédèrú-èdá ti o ngbe ileto kan leba ilu wa, on ni o fẹ obinrin kan bayi ti o njẹ Inudimeji ti imā gbe ile Ibèrùparapọ. Ni akoko ti a de ileto yi ni ina kan bẹ silẹ ninu ile Ibèrùparapọ ti o jo ile nā kanle ko. Sibẹ Aiyédèrú-èdá şe itoju wa tobẹ ti nko iti iri eniti o toju enia tobẹ ri. Lojọ ti a de ibẹ gān, apoti ọti kan l'ọ wa gbe fun ni, o si fi malū meji le e. Lojọ keji, o fi ẹru işu mejilā ranşẹ pẹlu şago ẹmu ogidi mewa, o gbe apo idohọ gāri kan, apo elubọ meji, garawa epo mejo pẹlu apo iyo

nla kan. Olowo ni ọkunrin nā o si ni to ile meji si ileto yi, ọkan ninu ile nā l'o ngbe nigbati a ba a, gbogbo nkan ti o nfi ranṣe si wa wọnni ọkunrin kan bayi ti orukọ rẹ nṣe Ojuaiyedùn l'o ntẹle wọn wa, on ni olori awọn ẹniti nṣiṣe labẹ Aiyédèrú-èdá.

“Inawo ti Aiyédèrú-èdá ṣe fun wa ni akoko yi pọ tobẹ o si jọ mi loju ti mo fi pinnu pe on ni yio jẹ igba keji mi nigbati a ba nlọ si Oke Ironu ninu Igbo Elegbeje.

“È maṣe gbagbe pe lẹhin ti ọba ran awa ki a wa awọn alagbara gbogbo lọ si agbegbe ilu wa o tun ran awọn miran lọ si ọna ti o jina si ọdọ awọn ọba nla gbogbo. Igbati awọn wọnyi mā pada de, onirūru enia ni o tẹle wọn : awọn ọdẹ ti nwọn ti nṣe ọdẹ ki iya mi to wọle ọkọ, awọn arin-rin-àjọ ti nwọn ti rin ti oju wọn ti da ṣakaṣaka, awọn arugbo ti oju wọn ti ri abami nkan ninu aiye, awọn amoye ti ọgbọn ti fi agbari wọn ṣe ibujoko, awọn jagunjagun ati alagbara gbogbo, adahunṣe ati ẹlẹbọlọgun, gbajumọ ati bọkini, awọn ọmọ talaka ati awọn ọmọ olowo—gbogbo wọn ni nwọn pe si ilu wa : akoko pataki ni.

“Nigbati gbogbo wa pada de patapata lati ibiti ọba ran wa ni o sọ fun mi pe ki a da ọjọ lilọ wa a si da itadogun. Nigbati a da ọjọ tan bayi, ọba bẹrẹsi ṣe itọju mi ni onirūru ọna, o fun mi ni apo owo kan lati fi pese irinajo nā, mo di ẹniti nwọle ti njade ni āfin ọba. Ọwọ epo ni araiye nba ni lá, nwọn ki iba ni la ọwọ ẹjẹ, ọsì ni nṣe ‘Tani mọ-ọ’, owo ni nṣe ‘Mo ba ọ tan’. Nigbati awọn ara ilu wa ti ri i pe mo nṣe bi ire bi ire mo ndi enia pataki ni nwọn ti bẹrẹsi wọ wa si ile mi ti nwọn nṣe ọrẹ mi, awọn ibatan wa gbogbo ti a si ti sọnu ri ni ọran yi wu jade ti nwọn fi ara wọn han bi ara ile mi, bi awọn ẹgbọn mi ti nbi si i, ni awọn aburo mi nlé si i, akoko nā ni mo si mọ bi baba nla baba mi ti ṣe ba iya nla iya ẹlomiran tan. Ni akoko yi, niko wa ọgun ti mo fi nri i, nwọn nmu u wa ba mi ni : mo ni oruka idẹ ati ti irin, mo ni oruka ọjẹ ati ti bàbà, bẹni onirūru onde ni mbẹ ni lbàdí mi : nitori mo fi awọ erin ṣe onde, mo fi ti ẹkùn ṣe, mo si fi ti ijimere ṣe pẹlu. Mo ṣe ọmọ owú ni agbẹdẹ mo si ṣe ẹmú mo rẹ wọn ni ọgun mo so wọn mọ idi mi, mo mu iwo agbanrere mo sọ ọ di apoti mo ko ọgun kun inu rẹ bamubamu. Ọṣẹ ọgun mi ko ni iye, agunmu kò ṣe ka, mo

sín gbẹrẹ si ori ahọn, mo sin si iho idi, mo sin si pari ẹrẹkẹ, mo sin si atẹlẹwọ, mo sin si atẹlẹṣe, mo sin si ori ọmu, mo sin si ori dodo, mo sin si iho imu, mo si sin si oju ila atẹlẹwọ mi, bẹni ọtatelegbeje gbẹrẹ ni mbẹ ni atari mi. Mo ṣe ètùtù titi mo pa ẹṣin mẹfa, mo fi igbin mẹfa bọ ori, mo fi akukọ mẹfa bọ ṣìgìdì, mo pa aguntan mẹfa ni agbala, ọgọta ewurẹ ni mo si fi ṣe sarā si ikorita. Mo tubọ mura mo kọ ifa mọ ifa, mo mọ pataki ninu awọn odù, mo mọ itan aiyebaiye, mo mọ ijinlẹ ọgèdè, bẹni ẹmi mi fẹrẹ bọ nibiti mo ti nṣe atāre. Iyāra kan pataki ni mo fi fun ọgun ninu ile wa, ọmọkọmọ ko gbọdọ ta firi lagbegbe ibẹ, a fi ọmọ ti o ba ro ọkà tan laiye ti o fẹ lọ fi ọbẹ jẹ ẹ ni ọrun. Nitori tìrà wà ni oke àjà iyāra mi, onirūru ni gbogbo wọn, ọsanyin olohun kẹkẹkẹ wà lārin awọn ṣìgìdì, àdó ati atọ ko gba ọgun mi mọ, mo ko ogunlọgọ sinu ikoko iyāra mi—awọn nkan wọnyi ti pe si mi lọdọ ki ọjọ lilọ wa to pe.

“Nigbati ọjọ lilọ wa ku ọjọ meje ọba paṣe ki nwọn lu agogo yi ilu ka pe ki gbogbo awọn ara ilu wa si ārin ọja ni ọjọ ti a o ba lọ ki a ba dagbere fun ara wa.

“Nigbati ọjọ lilọ pe gongọ sọ ni ilu wa, ki ilẹ to mọ ni gbogbo enia ti nwọ jade ti nwọn si ti duro si ārin ọja dè wa.

“Gẹgẹ bi eto ti a ti ṣe tẹlẹ, gbogbo awọn ọdẹ ti yio ba ni lọ si irinajo nā yio kọ wa si ile mi, ibẹ ni a o ti ko ẹṣe lọ si ārin ọja. Awọn ọdẹ ti ko ba ni lọ yio de ni kutukutu nwọn o to ara wọn ni ẹṣeṣe lati ile mi de ārin ọja nwọn o duro ni arādọta ẹṣe si ara wọn ni mejimeji ti nwọn kọju si ara wọn, ọkan ni apa ọtun ekeji ni apa osi oju ọna ti awa o mā gbà rin kọja lọ, bi a ba ti nde ọdọ ọkọkan ninu awọn ọdẹ wọnni, awọn mejì ti nwọn kọju si ara wọn, nilati yinbọn si oju ọrun pọ lẹkanṣoṣo.

“Igbati ọba ba de si ārin ọja, a o gbọ ariwo ni ile mi, igbati a ba si gbọ ariwo ni awa nā yio to dide.

“Bi a ti ṣe eto yi nā ni a tẹle e, igbati ọba de ārin ọja, a gbọ ariwo ni ile wa, awa ọdẹ si to ni ẹṣe-ṣe a tẹle ara wa ni ọgbọnran kan, a nlọ, gbogbo wa jẹ àdọta. Igbati a di mọra tan ti a jade, o nwu awọn ti ko fẹ lọ tẹlẹ ki nwọn ba ni lọ. Bi a ba ti de ọdọ awọn ọdẹ ti nwọn wà loju ọna wọnni, nwọn a yinbọn.

“Nigbati a de ārin ọja, a lọ si ibiti nwọn ti pese silẹ fun wa.



'Nko ni le daruko gbogbo wa bi a ti se to lo lesese, sugbon ng o daruko eni mesan ninu wa.

"Emi ni mo duro si ipo kini.

"Eniti o duro tele mi ni Aiyederu-eda ti mo ti so itan re saju.

"Eni keta ni okunrin kan bayi ti oruko re nje Inulaiyewa ti o je eniti o gbom pupo ti o si je olokiki enia. Ki ise ara ilu wa sugbon ana mi ni. On ni o fe egbon mi obinrin ti o je iyekan baba mi. Idale ni egbon mi na lo ti nwon fi ri ara won ti nwon fe ara won, nitorina a ti ma wa si Ile Alarinkiri tele ri ki o to di pe oran Igbo Elegbeje kanle yi. Inulaiyewa je eniti o ma nshise kakiri ehin odi oju re si ti ri nkan pupo sehin, o ti gbe popopu ilu, o ti gbe arin oniruru enia, iya ti je e, ebi ti pa a, nwon ti di rikisi mo o, o ti saisan, o ti joko lai ri aga, o ti dubule lori ile pepere, onge ti gbe e lai ri omi, o ti duro ni odidi ojo lai jeun, o ti rin ni on nikan loju ona, o ti sun lai ri aso bora, otutu ti pa a, orun ti pa a, o si ti ri egbagboje iwosi ti enia nba pade lehin odi.

"Eni kerin ni eniti oruko re nje Ewe-eye ti o je babalawo pataki ni apa ila orun. Olugun bi Ewe-eye ko si afi bi a ba ma puru tan ara eni je, nitori odun mefa ni o gbe ninu igi iroko ti o nse babalawo fun awon emi buruku ti ngbe inu igi. Lehin eyini o joko sinu igbo fun odidi odun kan, nibe ni o si ti ri abami ijimere kan ti o fi oniruru ewe han a ti o si ko o ni ilo won. Ewe-eye ni o na iwin de ibiti iwin ti npohunrere ekun, on ni o gba aso lara oku ti ko tete lo si orun, ti o nyo si awon enia kiri, a ma gbọ ohun eye, a ma gbọ ti eranko, a si ma gbọ oro ti igi nso si ara won. On ni o gbe iwin ni iyawo leti adagun omi, ti o ya owo lowo Osanyin, ti o gba ohun osin lowo Eshu ti ngbe ikorita.

"Eni karun ni okunrin kan bayi ti oruko re nje Oloju-majele ti ima gbe ehin erin kiri. Bi itan okunrin na ti lo ni yi. Baba re, iwin ni; sugbon iya re, enia ni. Iya re je arewa enia. Nigbati o wa ni wunndia ti o lo si oko lodọ baba re ni ojo kan lakoko odun oro, bi o ti nrin lo ni o dede gbọ ti oro nke bo niwaju ti o si tun gbọ ti oro nke bo lehin, o ba sa wo igbo o nba inu igbo lo, bi o ba si ti ngburo oro ni o tubo nwọ inu igbo

si i, nitori ki o ma ba ri oro loju ona. Nipa sese be, o sina sinu igbo, nitori oro ti nke ki ise oju lasan, awon iwin ni nwon mu oro jade. Ki a ma sa fa a gun lo titi, ile su u sinu igbo. Ibiti o ti nkakiri ni on nikan ni o ti ba iwin kan pade, ti o fi inu okuta se ibugbe, ti o ni oju merin, imu meji, ati enu meji, ti o si ni iwo meji ti o dabi iwo agbanrere si atari. Igbati iwin na ri obinrin yi, ko se e ni nkankan, sugbon o mu u si oro re ninu iho o so o di iyawo. Ninu sese be omobinrin na loyun, o bi Oloju-majele silẹ.

"Iwa iwin ati ti enia ko le ba ara se dede, asehinwa asehinbo, tokotaya yi ja, oko le aya jade. Sugbon niwonbi omo ti nwon bi ko ti ti idagba tobẹ, ko le fi iya re silẹ, nigbati obinrin na si ma kuro ninu iho okuta ni baba omo na fi ehin erin kan ta omo re lore, titobi ni ehin erin na, o lu iho lati apa kan si apa keji, bi enia ba ti wo inu re, ibikibi ti o ba nfe ni o le ri bi o ti wu ti ibe jina to.

"Eniti o duro si ipo kefa ni Kumodiran ti mo ti soro re ni isaju.

"Eniti o duro si ipo keje ni okunrin kan ti oruko re nje Filasaiyepo ti o ngbe fila aramoda kiri. Okunrin na je ibatan Olojumajele ni idi iya, sugbon okan ninu awon iwin pataki ni baba re ise nitori baba re ni aburo olokun ti ise alakoso omi, o si tun je aburo Esidale ti o je ijoye pataki ni ode orun. Orun Apadi ni Filasaiyepo dagba si nitori baba re ti fi i fun Eshu ti ise o ba ibe ni kekere ki omo na ma ba bajẹ, Eshu si fi iya je e gidigidi, ibi ina ileru nla ni Eshu fi si ki o ma fe ina ni Orun Apadi, eleyi si mu ki oju okunrin na yipada ki o di pupa, be na si ni ara re yipada ti o di dudu monamona.

"Iyalenu ti o wa ti idi omo na jade ni pe igbati o pe, apa Eshu ko ka a mo, bi Eshu ba ran a ni ise a se eyiti o wu u, bi Eshu ran a ki o yara wa sinu aye ki o da ija silẹ larin ore meji, a wa, a so won di ore ara won, igbati Eshu ba nja ni Orun Apadi a ma wasu fun awon omo Eshu. Asehinwa asehinbo, Eshu ka a si eni buruku, o le e jade, igbati on na nbo, o pade okan ninu awon emi oro Olodumare lona, igbati o si ko ti o ro fun u, inu emi na dun o si fi fila kan ta a lore, ohunkohun ti o ba nfe ni fila na le se fun u, nitori iwin mbe ninu fila na, bi o ba si ti soro

si fila kẹ̀kẹ̀kẹ̀, iwin a jade, ohunkohun ti ó ba wipe ki ó ẹ̀ ni yio ẹ̀. Ẹ̀gbọ̀n Filasaiyepọ̀ kuro ni Ọ̀run Apadi o wa sinu aiye o n̄sise ọ̀dẹ̀, ibiti o si ti n̄se ọ̀dẹ̀ ka ni on ati Kumọ̀diran ti pade ti nwọ̀n di ọ̀rẹ̀ ara wọ̀n ipa Kumọ̀diran ni o si tọ̀ de Irinajo si Oke Ironu yi.

“Èni kẹ̀jọ̀ ni Ibẹ̀mbe-olokunrun ti mo ti sọ̀rọ̀ rẹ̀ fun yin tẹ̀lẹ̀.

“Èni kẹ̀san ni ọ̀kunrin kan bayi ti nwọ̀n npe ni Ìrèké ti o sọ̀ ijo jijo di iṣẹ̀ nla, ti o sọ̀ orin kikọ̀ di òwò pataki, ti o si fi fere rẹ̀ si ipo ọ̀mọ̀. Iyekan ni Ireke ati Olahun—iyọ̀ ti o ba Akara-ògun lọ̀ si Oke Langbodo ni ijọ̀si, ọ̀kunrin yi le jo ju òkòtò lọ̀, bẹ̀ni bi o ba fọ̀n fere rẹ̀ ki teniatẹ̀ranko mǎ jo ni.

“Nisisiyi, ẹ̀ ti gbọ̀ orukọ̀ awọ̀n mẹ̀san pataki ninu wa, nko ni le darukọ̀ awọ̀n mọ̀kanlelogoji ti o kù, nitori akoko nlọ̀, Ẹ̀gbọ̀n gẹ̀gẹ̀ bi eto wa olukuluku ni o gbe ibọ̀n lọ̀wọ̀, afi Ireke nikan ni kò gbe ibọ̀n, o n̄fọ̀n fere rẹ̀ ki irinajo wa ba dabi ireke, ki o gbadun bi oyin.

“Nigbati awọ̀n ọ̀dẹ̀ wọ̀nni duro si apa kan, inu ọ̀mọ̀ enia dun. Nwọ̀n to fi ẹ̀ fọ̀rifọ̀rí, nwọ̀n duro bi alagbara, ọ̀kan wọ̀n balẹ̀ bi ẹ̀niti o gbẹ̀kẹ̀le Olodumare, nwọ̀n le bi akọ̀ okuta ninu ipinnu wọ̀n, ọ̀kan wọ̀n ti hu iyẹ̀ ó fò kuro ninu ile pẹ̀lu ifasẹ̀hin ibẹ̀, o lọ̀ si ẹ̀hin odi ọ̀run. Awọ̀n ọ̀mọ̀ araiye wo wọ̀n, nwọ̀n bu si ẹ̀rin, nwọ̀n si kọ̀ ọ̀gbọ̀n pataki nì lati ara wọ̀n wipe, ko ti ninu iwa Olodumare pe ki o kọ̀ ileri fun awọ̀n ọ̀mọ̀ enia afi bi ohun ti awọ̀n ọ̀mọ̀ enia ba fẹ̀ ẹ̀, ba mǎ jẹ̀ fun ipalara. Ẹ̀niti o da aiye ti o tobi bantà banta bi iru eyi, ti o fi enia jọ̀ba lori gbogbo rẹ̀, eleyini ti pari òre.

“Lẹ̀hin ti ọ̀ba fi wa han awọ̀n ara ilu tan ti o sọ̀rọ̀ rere nipa wa o ni bi mo ba fẹ̀ sọ̀rọ̀ fun awọ̀n enia gbogbo lorukọ̀ awọ̀n ẹ̀lẹ̀gbẹ̀ mi, mo le sọ̀ ọ̀.

“Nigbati ó wi bayi, emi nǎ ba bẹ̀rẹ̀si ọ̀rọ̀ isọ̀, mo ni :

“Mo ki gbogbo yin o, mo ki onile mo ki alejo, mo ki gbogbo enia patapata, mo ki yin l’orukọ̀ awọ̀n ẹ̀gbẹ̀ mi wọ̀nyi, awọ̀n arakunrin gbogbo ti nlọ̀ si Oke Ironu, ti nlọ̀ si inu Igbo Elegbejẹ̀. Awọ̀n àgbà ti pa a l’owe pe, bi o ti wù ki ó pẹ̀ to, ẹ̀gbẹ̀run ọ̀dun nbọ̀ wa ku ọ̀la, ọ̀la nǎ pe loni wayi a si dupe lọ̀wọ̀ Ọ̀lorun Ọ̀ba. Ogboiya oniṣowo ni ijere, hilahilo ni oniyemeji imǎ ba kiri—ki Ọ̀lorun má ẹ̀ wa ni onihilahilo enia. Ẹ̀nyin ọ̀mọ̀ ilu mi, bi

ẹ̀ ti ri wa yi, a ki iṣẹ̀ omugọ̀. Bi ọ̀mọ̀de ba ṣubu, a wo iwaju, bi agbalagba ba ṣubu, a wo ẹ̀hin. Lati ọ̀jọ̀ ti a ti nbọ̀ ni ilẹ̀ yi, n̄jẹ̀ bayi l’o yẹ̀ ki ọ̀gbọ̀n wa mọ̀? Bi awọ̀n baba nla wa ba ji ni isa oku loni kini iba jẹ̀ ero wọ̀n? Bi nwọ̀n ti ẹ̀ ngun iyan lati ẹ̀gbẹ̀ta ọ̀dun sẹ̀hin l’a ẹ̀ ngun u loni, bi nwọ̀n ti ẹ̀ nro ọ̀ka lati ẹ̀dẹ̀gbẹ̀fa oṣù l’a ẹ̀ ngun ọ̀ka, bi nwọ̀n ti nkọ̀ ọ̀pẹ̀ lati ibẹ̀rẹ̀ ọ̀pẹ̀ kikọ̀ l’a ẹ̀ nkọ̀ ọ̀pẹ̀, egbọ̀gi ti nwọ̀n ti mọ̀ a kò mọ̀ ọ̀ mọ̀, igberaga ti sọ̀ ni di ero ẹ̀hin : ọ̀mọ̀de nsọ̀rọ̀ ṣàkà si agbalagba, ọ̀mọ̀kunrin kò ka baba rẹ̀ si mọ̀, ọ̀mọ̀binrin a ro aṣọ̀ igberaga si igba aiya, a ni iya on ko jamọ̀ nkankan—bẹ̀ni gbogbo iwọ̀nyi, aironu ni.

“Idi rẹ̀ ni yi, ẹ̀nyin enia wa, ti o fi di pe ẹ̀ ri gbogbo wa ti a pinnu lọ̀kan wa pe afi dandan bi a ti aiye lọ̀ si ẹ̀nu odi ọ̀run, si Oke Ironu ti mbẹ̀ ninu Igbo Elegbeje, ilu ni Oke Ironu, o wà l’ẹ̀nu odi ọ̀run, Ẹ̀gbọ̀n inu rẹ̀ ni Igi Ironu wà eso eyiti o le ẹ̀ ilẹ̀ yi lǎre. A nlọ̀ nitori ẹ̀gbẹ̀run iran ti mbọ̀ lẹ̀hin, a nlọ̀ nitori gbogbo yin. Ko si nkan ti o dun mọ̀ inu Olodumare rekọ̀ja pe ki enia mu ki aiye ọ̀mọ̀ ẹ̀lọ̀miran di dǎdǎ, ko si nkan ti o dun mọ̀ inu Olodumare bi ki enia jẹ̀, ki o fun ọ̀mọ̀nikẹ̀ji ni aye ati jẹ̀, ki enia mu ki o si fun ọ̀mọ̀ ẹ̀nikẹ̀ji ni aye ati mu. Ẹ̀niti ko fẹ̀ ki ti ẹ̀nikẹ̀ji dara jẹ̀ kiniun lǎrin awọ̀n ẹ̀ranko, aṣa idi larin ẹ̀iyẹ̀, paramọ̀lẹ̀ lǎrin ejo, bẹ̀ni orukọ̀ awọ̀n ẹ̀ranko wọ̀nyi ti bajẹ̀ lǎrin igbẹ̀, sisa ni gbogbo ẹ̀da aláye nsa fun wọ̀n.

“Mo si fẹ̀ ki gbogbo yin mọ̀ pe, bi a ti nlọ̀ yi, a mọ̀ nkan ti mbẹ̀ niwaju wa, a mọ̀ pe ẹ̀ranko buruku wà loju ọ̀na, a mọ̀ pe ejo oloro nduro dè wa, a mọ̀ pe a nti ile lọ̀ ba ebi, a nti ile lọ̀ ba ongbe, a si nti ile lọ̀ ba ẹ̀gbẹ̀run iya ti yio jẹ̀ ni. Ẹ̀gbọ̀n kini ẹ̀mi enia? Ẹ̀rọ̀ ti o nlù kiki lasan! Kini ero Ẹ̀lẹ̀da ti o fi fi ẹ̀rọ̀ yi fun ni? N̄jẹ̀ Olodumare fun iwọ̀ ati emi ni ẹ̀mi fun ilo ara tiwa nikan ni?—ó tì o—ki iṣẹ̀ bẹ̀ rara. Ẹ̀mi mi wà fun ilo rẹ̀, ẹ̀mi rẹ̀ si wà fun ilo mi. Ẹ̀lẹ̀da ko ya awọ̀n ọ̀mọ̀ araiye ni ipa, o ẹ̀ wọ̀n ni ọ̀kanṣoṣo, agbajọ̀ ọ̀wọ̀ ni a fi nsọ̀ aiya. Pẹ̀lu ayọ̀ ni awa fi nlọ̀ lóni ki aiye ọ̀mọ̀ elomiran ba dara. Mo ti gbe inu aiye fun igbà diẹ̀, awọ̀n ti mo ba l’áiyẹ̀ si ti sọ̀ fun mi pe, bi ẹ̀niti o n̄sọ̀re tilẹ̀ fi ẹ̀sẹ̀ kọ̀, ko le ṣubu lailai. Ẹ̀niti o nwa igbega fun ọ̀mọ̀nikẹ̀ji ko ni si lǎrin awọ̀n ero ilẹ̀, ika ko lagbara niwaju olòtọ̀, aṣiri onigberaga ki ibò,

ishubu onigberaga dabi igbati efufu nla ba fe igi oko, ti o wo iroko lule, ti o da eka iroko, ti ewe iroko re sila, ti igi na si gbè; asèhinwa asèhinbo olu nhu lara re, o di abo fun okete, ibi isire awon eiyè, ibugbe awon ejo, ibiti alangba ti nle ara won kiri: nitori onigberaga ko fe ire omò elomiran, o nfe ki a ri on nikanso.

“Ènyin enia wa, tiyin ni awon ode ti e nwo wonyi nfe, nwon ko fe ti ara won nikanso.

“Nitorina, bi a ti nlo yi, a ki yin o digbose, e wo wa ki e tun wa wo, nitori boya eleyi ni o je igbehin ti e o ri elomiran ninu wa. Nje mo ki yin loruko awon ege mi, awon akikanju enia ti nlo si Oke Ironu, o digba o, bi iku ba pa wa, ki e se oku wa dada, ki e se oku wa bi oku olola, ki e se ofo wa bi ofo enia pataki, ki e ma si se jeki nkan iwosi de sakani ohun ini wa—o digba o.”

“Bayi ni mo soro fun awon ara ilu wa. Nigbati mo pari oro mi, o ba na tun soro dada nipa wa, lehin eyi, a mura a nlo.

“Ogunlogbo enia lo sin wa si ona, ipinya na si soro gidigidi: elomiran npose, opolopo nmi imi edun, oju awon obinrin si dabi orisun omi ninu eyiti omije ti njade. Nwon nfi gele ori won nu oju, omiran si nlo iborun lati fi nu ogun ti nshan bi agbara ojo kuro lara re, sugbon awon agbalagba ko si ninu awon elokun wonni, nwon npe wa ni okokan bi a ti nlo, nwon nfun wa ni imoran, nwon nfi eti ko wa leti, nwon si nsò oniruru oro asiri fun ni bi a ti nlo.

“Nigbati o se, gbogbo enia pada lehin wa, o ku awa ati Olorun wa.

“Nigbati mo mo pe gbogbo won ti lo tan patapata, mo wi fun awon elagbe mi ki nwon so kale ki nwon duro de mi, lehin na mo ya si inu igbo ni apa otun mi, nigbati mo de ohun, mo ke pe Olodumare pe ki o jowo se alatilehin wa bi a ti nlo, mo ra owo si oju orun mo si wi fun Olodumare pe, sigidi ko lagbara niwaju Olorun, Anjonnun ko gbodo fi owo pa ida Eleda loju, ogbon ori eni ko to gba ni la lai fi ti Olorun Oba si i. Mo be Eleda mi pe, bi mo ti je asaju awon ode wonni, ki o jeki nje asaju rere. Mo be Olodumare ki o jeki nmò ipo mi larin awon ode wonni ki nle ma se si olukuluku bi mo ti fe ki o se si mi.



Ara igbo, ero ona e wa ba mi ra a o.

“Bayi ni mo se ti mo ko oran mi le Eleda mi lowo, nitori ninu ohun gbogbo ti enia le fi ehin ti ni ode aiye ko si eyiti o lagbara bi Eleda eni.

“Nigbati mo pada de oju ona olukuluku tun eru di dada, lehin na a gbera a koju si ona wa.

“Oke Ironu jina pupo, bi enia ba tile de Igbo Elegbeje tan oluware tun nilati rin jina dada ki o to le de ilu na, o sunmo ode orun ju Oke Langbodo lo nitori ojo mesan-mesan ni awon ara ibe ma nna oja pelu awon ara ode orun. Ododo kan bayi ni o pin ibe ni iya pelu orun, gbangba si ni awon ti ngbe ibe ma nwo ohun ti awon ara orun ba nse. Bi enia ba nto ododo na lo si apa oke, nigbati oluware o ba fi rin to wakati meta yio kan odi nla kan ti o durogege bi ala larin aiye on orun. Eti ibe ni ile Iku wa, ile Iku ko jina si ile Arun ti nse iyawo re, beni eti ibe na ni ile okunrin kan ti oruko re nje Baba—onirungbon—yeuke eniti ngbe ibi gegele okuta.

“Ona Igbo Irunmale ni ona Igbo Elegbeje. Igbati enia ba si koja igbo na tan ti o fi ilu awon eiyeti ati ti eranko sila ni oluware o to ri ona na ti o ba apa otun lo. Eyini ni pe oluware ko ni de orita ona Oke Langbodo ki o to ya. Oluware yio koja ododo aru sugbon emeji ni oluware yio da ododo eje koja.

“Apejuwe ti mo se wonyi yio fi han yin pe irinajo ti o lewu ni irinajo na, sugbon a ko ri iyonu rara, oju wa ko si ri nkankan ju be lo titi a fi de Igbo Irunmale, sugbon nigbati a ti de ibe ni ijangbon ti bere. Nko le so awon oniruru nkan abami ti a fi oju wa ri ninu igbo buruku na tan, nitori awon iwin ibe po gidigidi, bi a si ti nlo ni nwon nyo si wa. Sugbon mo nilati so nkankan ti a ri ni nkan bi agogo mesan owuro ojo kan.

“Se lo dede se ti a gbo ti enikan npolowo oja ti o ke lohun rara bayi pe : ‘Ara Igbo, ero ona, e wa ba mi ra a o, oja mi po, owo kekere ni : warapa, ponun meta ; sponna, ponun meji ; ete, ponun merin ; wete, ponun mefa ; ori fifo, shile mewa ; ese dadun, shile mefa ; owo, shile kan ; inu rirun, shile mewa ; sobiya, ponun kan ; otutu, toro ; lakuregbe, ponun kan ; igbe rin, ponun kan-abo, ifon, sisi ; kuru na, toro ; iko, ponun kan ; iba, shile meje ; oke ile, ponun meji ; aran, shile medogun etc., etc.’

“Bi eniti o npolowo oja emo yi ti npa a ni a ngbo ti awon kan npe e, ti nwon nra a lowo re. Igbati o si se, a ri on papa. Omobinrin ni, sugbon o lewa tobe ti nko ba iru re pade ri, o ro aso funfun, o wo ewu funfun, o di irun ori re winnikin-winnikin, o pupa fere, sugbon o ni iye meji nla si apa beni nwon da ewu ti o wo ni ona ti iye le fi ri aye yo jade, o wo bata fadaka, sugbon inu ate ti o gbe oja tita re gbogbo si, golu ni. Nigbati a ri i, se ni nkan na la gbogbo ara wa ja patapata tobe ti enikeni ko le gbe apa ti enikeni ko le gbe ese ti a ko tile le la enu wa soro jade lenu.

“Sugbon on koju si wa o ni, ‘Enyin omo enia, emi ni iranse Olodumare, awon eniti nra oja mi wonyi ni a npe ni alatunse. Enyin omo enia ni e fa aisan ba ara yin ninu aiye, sugbon, a ! Ko si eda ti Eleda mi feran ti o ta enyin enia yo, nitori Eleda ko le fi yin sila be, igbati awon alatunse wonyi ba ra aisan ti mo nta, nwon a mu u lo, nwon a lo fi i se igi, igbati aisan yi ba mu igi, nwon a mu digi pelebe ti Olodumare fun won nwon a fi wo kokoro ti o nda aisan na sila, lehin eyi, nwon a mu kokoro na to Olorun Oba lo. Igbati Olorun ba ri i, Olorun a ko won ni ona ati fi ba kokoro be ja a si fun won ni ase ati lo ko o si igba aiya awon omo enia. Igbati Dokita pataki ba sun ni oru tabi babalawo atata, awon alatunse wonyi a fo lo, nwon a lo ko o si agbari won. Sugbon, o ma se o, igbati awon onisegun pataki wonni ba ji, ti nwon ronu ti nwon ri idi aisan yi, nwon ko ni imo pe ise owo Eleda awon ni. Ibasepe omo enia ki ifi oju ida won gbo le, die ni Eleda papa iba fi ju won lo, ipo ti o fe fi won si po, o feran won.’

“Bi o ti wi bayi tan, o fo lo.

“Igbati o lo tan ni ara wa to pada bo si ipo ti a to le soro ti a to le rerin si ara wa. Sugbon nigbati a gbo oro ti eda pataki na so, o dun mo ni ninu, ati papa ni ibere irinajo wa, a mo pe Olodumare ti o feran omo enia to bi o ti so yi, ko ni je fi wa sila ni akoko iyonu.

“Opolopo awon iwin ni a tun ba pade lehin eyi, igbati o tile si se, eru won ko ba ni mo. A ko rin pupo nigbati a ba okan pade ti o tile di ore wa gidi, Iranlowo ni oruko re nje on lo wi fun wa pe on ni on yo Akara-ogun ninu itimole Agbako,

on l'ò si fun wa ni imọran bi a o ti şe ti a ko fi ni de ilu awọn ẹiyẹ ni ibiti Ogongo ti nşe ọba wọn. O wi fun wa pe bi nwon ba ri ni nwon o fi oju wa ri nkan nitori ohun ti awọn Akara-ogun ti şe si wọn. O fi ọna kan bayi han wa, on ni a si gbà ti a fi fi ilu awọn ẹiyẹ silẹ ni ibiti Ogongo ti nşe ọba wọn.

"Ko pẹ ti iwin yi fi wa silẹ tan ti a pade awọn mẹta kan. Nigbati a pade ekini, kò ki wa ; nigbati o si rekoja wa tan, o pòsé. Nigbati a pade ekeji, o mi imi ẹdùn kanlẹ, o wò wa lati oke de isalẹ, o şe bi ẹni pe o npegan wa, nigbati a pade ẹkẹta o mọ wa loju, o poşe, o si sọrọ, o ni, 'Awọn alakọri gbogbo'.

"Eyiti o tilẹ wa bu wa yi ko ga rara, o dabi kukute, nigbati mo si wo ẹnu rẹ bayi, o dabi ẹnu ọbọ, ehin meji kan ti o ká bayi ninu ehin rẹ mu ki ehin rẹ ri kafuru, a fi bi ẹni pe nwon şe ilẹkun si ẹnu abami ẹda nà. Igbati mo si ri bi awọn mẹtẹta ti şe, mo fesi fun eyiti o pe wa ni alakọri, mo ni, 'Ori rẹ alakọri, aiya rẹ alakọri, iwọ ẹbọra a bi ehin bi ehin okete yi.'

"Kini iwin nà gbọ bẹ şe, o ni, 'Mo mọ tiyin bẹ, ẹnyin ọmọ enia. Ẹnyin onisokuso, onirokuro, onirinkurin, oniwakuwa, onijekuje, onimukumu, onişekuşe, ọlọtẹ, alabosi, alarāngbọ, alajagbula, ẹleşẹ, eleke, oloşi, ọlọşa, ole, alaimọkan, alaimero, alailagbara, ẹnyin ko mọ pe awa ki işe ẹgbẹ yin?—Kini aiye ọmọ enia jasi?—Aiye ki nwon mā purọ mọ ara wọn! Kini aiye ọmọ enia jasi?—Aiye ki nwon mā tu aşiri ara wọn! Kini aiye ọmọ enia jasi?—Aiye ki nwon mā jowu ara wọn! Ẹniti o ba wà ni ipo giga nwon ko jẹ ti i lẹhin, a fi bi nwon ja a tilẹ. Ẹniti o l'owo, awọn ọmọ enia ki iba a wa ọna bi owo nà ti şe mā bi si i, a fi bi nwon ti şe mā da oju ọwọ rẹ de ilẹ. Ipo ti Olodumare fi ọmọ enia si, nwon kò mọ ọ, ẹwu funfun ti Olodumare gbe bọ ọmọ enia lọrun, nwon da epo pupa si i, Ẹlẹda fun wọn ni aşọ iyi, şugbọn nwon nrin ni ihōho—ẹnyin alaimöre, ẹnyin kò mọ pe okuta ti o ga ju yin ni igba ẹgbẹrun, ẹnyin a mā fọfọ, igi ti o ga ju yin ni igba ādọta ẹnyin a mā bẹ ẹ lulẹ, omi okun bi o ti tobi to ni, o wa ni ikawọ yin, ẹ nfi ọgbọn yin mu erin, ẹ nfi mu ẹkun, ẹ si fi nmu kiniun ọba ẹranko. Awa ti a ti mọ iwa yin ko bikita fun yin mọ, iwa buruku yin ko jẹki ẹ to nkankan loju wa.'

"Bayi ni iwin nà bu wa, bi o si ti nsọrọ ni mo nwo ehin rẹ kika, ti o mu ki ẹnu rẹ ri foforo. Igbati o kọ nbu wa mo ti rò pe bi o ba ti pari bibu rẹ ni a o bẹrẹ ija, şugbọn nigbati o fi mā pari ọrọ rẹ, ero ọkan mi ti pada nitori gbogbo ọrọ ti o sọ wọnni, ko fi wọn purọ mọ awọn ọmọ araiye, nitori eyi, igbati o pari ọrọ rẹ, mo sọ ori kọ, emi ati awọn ọrẹ mi dorikodo, a nrin kọ-ndú-kọ-ndú lọ.

"Şugbọn ọran awọn iwin yi di ija lārin awa pāpā, bayi ni : Şe ni a fi awọn iwin nà silẹ tan ti ọkunrin kan bayi ti a npe ni Gọ-ngòşú-tàkìti ati ẹgbọn rẹ ti nje Inàkì-g'ori-itẹ bẹrẹ gbe mi ti nwon nbu mi pe nko sọrọ fun awọn iwin nà to bi o ti yẹ. (Ọrọ nà dun mi pupọ, nitori nigbati a pade wọn, minimini ni gbogbo awọn ti a jọ nlọ dake, ẹru nbà wọn, emi ti mo si tilẹ şe ọkunrin diẹ ti mo sọrọ, dipo ki nwon yin mi, bibu ni nwon tun nbu mi mo ni, 'Nje iwọ, iwọ Gongoşutakiti, igbati a pade wọn, iwọ to ọrọ isọ? Hin?—Da mi lohun, mo ni iwọ yi to ọrọ isọ?—Ẹ kò ri ẹnu rẹ bayi.' Nigbati mo wi bẹ, mo tilẹ şebi yio wipe on fẹ ba mi ja ni, a fi igbati mo ri i ti o tun şokoto rẹ şe dādā, şokoto ọdẹ penpe ti o wọ ti o pada ti o wipe on nlọ ba awọn iwin nà ja nitori eyiti mo wi. Gbogbo enia bẹ ẹ titi ko fẹ gbọ. Şugbọn iba tilẹ gbọ o, bi kò şe ti ẹgbọn rẹ Inaki-g'ori-itẹ ti o wipe a fi bi o pada dandan. Ki a má sa fa ọrọ nà gun lọ titi, Gongoşutakiti pada, Inaki-g'ori-itẹ nà si tele e. Aşé awọn iwin nà ko jina rara a fi were ti nwon pada ti a bẹrẹsi gbọ igbe Gongoşutakiti ti o nke, 'Ẹ gba mi o, ẹ wa gba mi o, o pa mi o, o yọ mi loju o etc., etc.'—ni a ba yara sare pada. Igbati a mā de ọhun awọn iwin ti yọ oju Gongoşutakiti, nwon si de Inaki-g'ori-itẹ si ẹba ọna, nwon fun u ni okùn danindanin şe ni o nşeju pàkò bi ejo ọka. Şe ni a bẹ awọn iwin titi ki nwon to da wọn silẹ fun wa şugbọn idiwo ni Gongoşutakiti wa dà fun ni, nitori ko riran mọ, şe ni a nfa a lọwọ koja lọ lārin itakun ati igi gbogbo ti o kun oju ọna wa.

"Igbẹhin ọran Gongoşutakiti buru pupọ, nitori igbati awọn iwin ti yọ ọ loju ni ọkan rẹ ti kuro ninu aiye, nigbati o şe, ko jẹun mọ bẹni ko mu omi, aşehinwa aşehinbọ, o şubu lulẹ, a gba e, a fẹ oyi si i, şugbọn kò gbọ, igbati o şe, o pa oju de, a

fun ata si i loju, ko soro, a pe ofo si i, ko da ni lohun mo, o ti ku, okan re ti lo, ara re ti tutu, iku de.

“Bayi ni a so okan pataki nu ninu wa, a si gbè iho, a sin i si i, a si sokun a kanu re bi o ti ye. Inaki-g’ori-itè mu aso dudu kekere, o san a mo aso re, gege bi àmì ofo Gongoşutakiti ti işe aburo re.

## ALABAPADE ELEGBARA

“Lehin eyi, a koju si ona Igbo Elegbeje, a nlo. A ko ri nkan abami kan ti o se pataki fun ojo die o to bi ojo meta ti a ti sin Gongoşutakiti ki o to di pe nkan miran tun de ba ni, bayi ni :

“Bi a ti de ibi kan bayi ti o teju die ti a duro ti a jeun tan ni a dede gbò ariwo ogunlogò awon omode ni apa ona ibiti a nlo ti nwon nke bo lapa odo wa. Aiya mi ja pupo nitori igbe yi nitori mo neru ki o ma ba je iwin buruku ti okiki re ti kan jakejado ode aiye ti a npe ni Elegbara. Iwin buruku ni, bi o ba nbò awon omò re ti a npe ni omò Elegbara ni o ma nşaju ti nwon ma nkede bibò re fun gbogbo ohun alaye. Baba mi ti rohin iwin na fun mi ri, ibeji ni pelu Eşu, awon mejeji si ni awon omò araiye nbò ni ikorita. Nitorina, igbati mo dede gbò ariwo larin aginju yi, eru ba mi gidigidi.

“Loto na, bi mo ti ro o si lo bo si. Nigbati o se, ti ariwo na ntubo sunmo wa ni a beresi gbò ohun ti nwon nwi. Nwon nke bayi, ‘A ki iwo o, a ki iwo o, e yago fun u, e yago fun u, ma rora, ma wole, kiyesi kotò, kiyesi ipanti, kiyesi gegele okuta. E : — : — : — e, E : — : — : — e, Elegbara nbò lona o, ogo lehin asiwere, kumo lehin alaigbon, ijangbon lehin olori-kunkun, E : — : — : — e! E : — : — : — e! Ibosi o, ibosi o, Elegbara nbò lona o—a ki iwo o, eni wo o a ku, eni ko o ko jangbon lona, eni ri i, ri banuje osangangan, a ki iwo o! A ki iwo o! A ki iwo o : — : — : — etc.’

“Bayi ni a beresi gbò igbe na ti o tubo nsunmo odo wa. Were a yara di eru wa, bi a si ti ndi i tan na ni a wo iwaju ti awon omò Elegbara yo si wa.

“Ko si eniti eru ko ba ninu wa nigbati nwon yo, afi bi a ba ma purò. Igbati nwon si ti yo ni a ti tu si igbo ti olukuluku sa pamò berèberè, keke ko gbodo gbin. Elomiran sa wo inu iho, omiran sa pamò si abe ipanti, omiran sa gun ori igi, omode ko le ri eru ki eru ma ba a—Elegbara kuro ni nkan yeperè.

“Ori apata nla kan bayi ni mo gun lọ ni temi. Lati ibe, mo le ri isalẹ kedere, awọn igi ati itakun ti o hu si ori apata nā si dābobo mi, mo sa pamọ si ẹhin wọn, awọn duro bi àwọn fun oju mi. Ibe ni mo wà ti mo ri awọn ọmọ Èlẹgbàra ti nwọn nkọja lọ, mo ri wọn dādā. Nwọn to àdọta, nwọn ko si ga ju ẹsẹ bata męta męta lọ. Nwọn fi ẹfun on osùn sa oju, nwọn so iyẹ mọ ori, nwọn dudu mọnamọna. Nwọn ko wọ ẹwu bēni nwọn ko wọ ẹkoto, ẹgbọn nwọn san yẹrì mọ idi, ẹyọ owo si bo yẹrì nā patapata. Nwọn to ilẹkẹ lati orunkun lọ si isalẹ igbati o kù diẹ ki nwọn to o de ọrun ẹsẹ, nwọn dawọ rẹ duro, nwọn si wa mu ẹgbà idẹ, nwọn to o yi ọrun ẹsẹ po, nwọn ge idẹ pẹlẹbẹ pẹlẹbẹ nwọn so o mọ ẹgbà wọnni, eleyini si ndun woroworo bi nwọn ti nsare kọja lọ.

“Oju mi gbangba bayi ni nwọn ẹ nkọja, mo si duro mo nwo igbati Èlẹgbàra pāpā mā tele wọn.

“Mo duro titi bi ẹni pe ki Èlẹgbàra pāpā kọja, kò kọja, akoko gān ti mo si bẹrẹsi ronun pe ko ni wa mọ nje ki nsufe pe awọn ẹgbẹ mi ni mo dede ri ti ilẹ nmì titi ti ogunlọgọ awọn ẹranko nsa kakiri, awọn ẹiyẹ pāpā kò fi ara balẹ mọ, nwọn nkigbe leralera, awọn ejo nsare gun igi nwọn tun nwọ lulẹ bēni igbe awọn ọkẹrẹ gba agbegbe kankan. Igbati mo tun bẹrẹsi ri àmì wọnyi, mo tubọ mu ara duro, ki nmá ba wa lọ bọ si ọwọ Èlẹgbàra.

“Nigbati o ẹ mo ri Èlẹgbàra, o yọ lọkankan, o ba ni lẹru gidigidi. O gbe apo nla kan kọ ejika o si ko kumọ pupọ lọwọ. Irun ori rẹ gùn, o dudu, o kun fun ipanti, ọsù kan ti o wa larin ori nā gùn, ó si nkan a ni idi bi o ti nrin lọ. Mo ri ogunlọgọ àdó ati àkara igba ti ó tò mọra lati ibadi titi o fi de ẹsẹ koko, mo si ri ehin rẹ ti o dabi ehin kiniun, bēni iwin buruku yi nwo ọtun ti o nwo ọsì ti o nwa wa kiri, nitori o ti gbōrun wa.

“Nigbati o ẹ ni mo ri Aiyedèrú-ẹdà ti o sa jade ni abẹ itakun ti o sa pamọ si, nitori Èlẹgbàra ju kùmọ si ibe, Aiyederu-ẹda wà ẹbi o ri on ni. Igbati o sa jade yi ni Èlẹgbàra pāpā to ri i, were o si ti di i mu, bi o si ti nfe pa a Aiyederu-ẹda kigbe o ni, ‘Jọwọ ẹ mi jeje ki nba fi ibiti awọn yoku wà hàn ọ, nitori a pọ ju bayi lọ.’

“Igbati o wi bayi, iwin nā kò pa a mọ, o ni ki o mā fi ibiti

a sa pamọ si han on, were Aiyederu-ẹda tọka si mi ni ibiti mo loşo si ti mo fi awọn ewe boju lori apata.

“Nigbati iwin nā ri mi, o yara ju Aiyederu-ẹda sinu apo o nsare bọ lọdọ mi. Bi o ti nbọ ni mo nronu ohun ti mo mā ẹ. Awọn itakun ati igbo dudu kan bayi wà ni isalẹ apata ni apa odikeji ibiti on nba gun oke bọ, mo si ti rọra yọ sọ kalẹ lẹhin ti nwọn ti sofofo mi fun u mo rá wọ abẹ itakun nā mo fi ara pamọ bẹrẹbẹrẹ. On ngun oke bọ lori apata, ibiti ó si ti nfi iwọra sare bọ kò mọ igbati mo fi rọra sọ kalẹ si odi keji. Ẹgbọn igbati o de ori apata ti ko tun ri mi mọ, o fura pe abẹ itakun nā ni mo wà, o ju kumọ rẹ sibẹ, eyiti o kọ jù bà mi ni ipa kọ ẹgbọn nko mira. O ju ekeji, eyi bà mi ni iwaju nkò sọrọ. Ẹkẹta ti ó jù bà mi ni gongo imu mi, mo rọra fi ọwọ ra imu mo dake jeje. Èlẹgbàra nā ba dawọ duro o tun nwo gbogbò agbegbe. Igbati ó pẹ ẹ, ọkan rẹ sọ fun u pe ibe ni mo nilati wà, nitori ko ri mi ki njade lagbegbe ibe ó ba mu àdó kan jade, nigbati o sọ àdó si abẹ ití, àdó gbina, ina njo bọ lọdọ mi mo ba fò jade ti Èlẹgbàra nā gbá tele mi, emi ti mo nsare iku mo nlọ ninu igbo gbururururu. Ibiti o ti nle mi lọ apo ja lati ejika rẹ silẹ, Aiyederu-ẹda sa jade. Igbati iwin nā ri eyi, o yipada o bẹrẹsi le Aiyederu-ẹda lọ emi nā tun nsa ba ọna temi lọ. Nigbati o ẹ, o ranti apo rẹ ti o bọ, o fi awa mejeji silẹ o wa àpò rẹ lọ.

“Mo gun ori igi kan lọ lẹhin igbati nko gburo rẹ mọ. Ẹgbọn ko pẹ pupọ nā ti mo nwo Èlẹgbàra ti o nwo ihin wo ọhun ti o npose ti o nwa wa kiri, mo bẹrẹsi gbọ o nsọ bayi, ‘A, awọn ọmọ enia ti nwọn ẹ ikùn bẹmbẹ bẹmbẹ wọnyi! A, nwọn ẹ bẹ nwọn lọ.’

“Bẹ ni iwin nā bẹrẹsi wi ti o nwọ igbo kiri ti o nkigbe pe ori ara rẹ, o nwo ihin, o nwo ọhun, o nwo oke, o nwo oddò, o nwa wa kiri, olukuluku pa lọlọ, ẹnikẹni kò gbọdọ gbin, ẹni wukọ daràn, ẹni yi ‘şẹ pada gbé, ẹnikẹni ko gbọdọ sọrọ pinkin, tani baba ti o bi oluwarẹ! Awọn ẹranko pāpā ko gbadun, igbo dake bi ẹni pe ọfọ şẹ enia o şẹ ẹranko, emi nā rọra joko, mo ká gúlútú lori igi.

“Nigbati ó ẹ o nbọ lapa ọdọ mi, nigbati o si de ibe, o wo isalẹ, o wo abẹ itakun, o wo oke, ẹgbọn kò ri mi labẹ ewe o

si kọja si apa ẹhin mi, o lọ. Emi iba mọ ki nyara sọ kalẹ ki nwa ibomiran sa si! Nigbati o lọ siwaju diẹ o tun pada ẹhin nigbati o si nbọ lẹkeji nì, ti o tun gbe oju soke, A! O ri mi, alakọri ri mi, ijangbọn tun bẹrẹ, o bẹrẹsi mi igi mọ mi ni idi ki mba ja tilẹ, mo tilẹ kọ ro pe kò ri mi ni ati pe o kàn nmi igi lasan ni, igbati mo si rọra dakẹ ti nko sọrọ o dahun o ni, 'Wo ilẹ ki o wo ọrun, mo ti ri ọ, ọwọ ba iwọ ni tirẹ na etc., etc.'

"Nigbati o ti sọ bayi, mo mọ pe o ri mi, mo rọra dide lārin ẹka igi ti mo sa pamọ si mo nbọ ni ilẹ, igbati o si kù diẹ ki nde ilẹ mo fò tagbaratagbara mo balẹ siwaju ibiti iwin nā wa, were ó ti, fò ti mi, ẹgbọn ki o to kàn mi lara mo ti dide mo fi ire si i, ẹnyin ọrẹ mi, nkan de, Ẹlẹgbára nā gbe ere dà silẹ o, on nsare onjẹ, emi nsare iku, ọran di gbururururu! Mo gbọn ire bi ẹni ngbọn owu, iwin nā si nle mi lọ, a sare titi a fi de ibi iho titobi kan bayi, nigbati mo si de ibẹ mo kó si i, àsé iho kiniun ni, igbati kiniun si ri mi ti mo nsa bọ o ẹbi Ẹlẹgbára ni mi, dipo ki ó ba mi ja, o sa jade, igbati o mā jade, o pade Ẹlẹgbára, ó ẹbi enia ni, o ba bẹrẹ ija pẹlu Ẹlẹgbára, nwọn bẹrẹ ija, ibiti nwọn ti nja, mo sa jade. Nko sa jina ju bẹ lọ ti iwin nā fi fa kiniun ya ti o tun nle mi lọ. Emi nā si mura mo fi ire si i. Nigbati o ẹ o le mi de ibi odo nla jijin kan, ibẹ l'ọ si ti ni ireti ati mu mi. Nigbati mo de eti odo yi, dipo ki nduro, ẹ ni mo bẹ si i, ti mo mọkun lọ, igbati mo si mā jade ārin omi ni mo jade si mo ba fi iwẹ si i, mo wẹ ja si odi keji odò. Ẹgbọn iwin nā kò le wẹ. Nitorina, nigbati o ri i pe mọ wẹ de odi keji, ti emi wà ni apa ọhun ti on wà ni apa ihin, o poşe, o ta ika si mi, o si ba tirẹ lọ.

"Nigbati mo de odi keji yi, o rẹ mi pupọ, iba ẹmi diẹ l'ó kù si mi ninu, mo sun silẹ gbalaha, mo nsimi. Olodumare mọ bi on ti işe itọju awọn ọmọ araiye, akoko nā gān ni atẹgun didun kan bẹrẹsi fẹ, eleyi tù mi lara.

"Ibityi mo ti nsimi yi ni mo ti dede ri obinrin arẹwa kan ti ó yọ si mi. O lẹwa gān ni, o wọ aṣọ dādā, ara rẹ tutu nini, o mọ tonitoni, ara rẹ ndan bi ara ọmọ kekere, ehin rẹ funfun bi aṣọ àlà, oju rẹ gún bi oju oṣupa, ẹyinloju rẹ mọlẹ kedere, ẹya ara rẹ wà ni iwontunwonsi, nwọn ba ara ẹ dogbadogba, o ro aṣọ,

o we gele, o mu iborun lọwọ, o fi yeri si eti, o fi oruka si ọwọ o si wọ salubata idẹ. Ẹnia dudu ni, o fi dudu wu ni.

"Nigbati obinrin nā ri mi, o wa si ọdọ mi, o rẹrin o si bẹrẹsi wadi bi mo ti rin ti on fi ri mi ni ibiti mo wà, mo ẹ alaye fun u dādā, ẹgbọn bi o ti nsọrọ ni o nrẹrin muse si mi, ọrọ rẹ wọnni si ẹ mi lōre lọpọlọpọ nitori aye ti su mi ni akoko ti a nwi yi, ọkan mi si tilẹ ti nkabamọ pe kini ẹ ti nko jẹki Ẹlẹgbára kuku pa mi jẹ. Nigbati obinrin nā joko diẹ, o dide, o lọ bu omi tutu fun mi mu, omi nā tutu ju omi eti odò ti mo wà ni igbà mewa, nigbati ó si woye pe ārẹ ti mu mi jù, o lọ mu ọgun wa, ọgun nā wà ninu igo kan bayi, igbati o si bu diẹ ninu ọgun nā si inu galafi kan fun mi ti mo mu u, ẹ ni ara mi le gau, ọkan mi sọ ji.

"Igba yi ni mo to le sọrọ si obinrin nā dādā, mo si bẹre bi o ti ẹ de ibẹ. O sọ fun mi pe enia ni iya on ẹgbọn ẹbọra l'ọ bi on fun, ati pe ẹbọra nā ni ọba agbegbe ibiti a wà ati pe āfin baba on ko jina si eti omi ti on ti ri mi, o rọ mi pe ki nwa lọ mọ ile on ki nki baba on ẹgbọn mo kọ mo wi fun u pe mo sa nfẹ ki ọkan mi tubọ balẹ diẹ si i ni ki nwẹ pada si odi keji odò ki nwa awọn ti a jọ nbọ lọ.

"Lẹhin eyi, obinrin nā bẹre bi mo ti ni iyawo mo si wi fun u pe nko iti ini, ati pe nkan bẹ ko tilẹ ti isi lọkan mi, ohun ti o leke ẹmi mi ko ju pe ki nşẹ aṣaju awọn enia mi de Oke Ironu ti mbẹ ninu Igbo Elegbeje. Nigbati mo sọ bẹ, o rẹrin, ọkan mi si bẹrẹsi rọ pe o nfẹ ki nfẹ on ni. Ki işe pe o fi ẹnu rẹ sọ, emi rọ bẹ ni. Nitori mo ti mọ pe iba diẹ ninu obinrin ni nwọn le fi ẹnu ara wọn sọ fun ọkunrin ki ó fẹ awọn, bi ifẹ tilẹ npa wọn bi ọti, ti o ntì wọn ka bi ẹniti orişa gùn, ati la ẹnu sọrọ nā jade a mā jẹ işoro.

"Ẹgbọn obinrin nā ẹ ajọ mi pupọ ọran rẹ l'ọ si jẹki nmọ pe ifẹ a mā fa ifẹ yọ, nitori şaju akoko nā, nki ifẹran obinrin rara o si dabi ẹni pe işedá mi ni ki nmā korira wọn ẹgbọn nigbati mo mā fi eleyi silẹ, omi fẹrẹ bọ loju mi bẹni nko si tilẹ ni ọkan ati fẹ ẹ.

"On nā l'ọ ẹ ọna ti mo fi yọ lọwọ Ẹlẹgbára. Nibiti a ti nsọrọ, o bẹre ohun ti mo ro pe on le fi ran mi lọwọ mo si rohin iyọnu ti mo ti ba pade fun u. Lẹhin eyi, o pe aburo rẹ ọkunrin.



Nigbati o de, o wi fun u pe ki o lọ gbe ọkọ wa ki o tù mi kọja si apa keji odo, were nwọn ti mu ọkọ de, ati emi ati on si rekoja si odi keji lapa ibiti mo ti wa. Ki a to bọ si inu ọkọ o ti bère nipa Filasaiyepọ nitori o wipe ẹgbọn on ni, baba rẹ jẹ aburo baba on awọn mejeji wa jẹ aburo Olokun ti iṣe alakoso omi. O ni, baba on ti orukọ rẹ njẹ Ajédùbùlẹ ni ẹniti nwọn bi baba Filasaiyepọ lé, ni ile awọn. O ti mọ nipa fila ti Filasaiyepọ ngbe kiri. O wi fun mi pe o yẹ ki a wa Filasaiyepọ ri, nitori bi a ba le ri i, iwin ti iṣe alakoso fila rẹ yio kó wa yọ. Nigbati a gunlẹ si odi keji tan, o wipe ki aburo on ti o jẹ iwin wa Filasaiyepọ wa ni ibikibi ti o ba ti le ri i. Were ti o wi bayi, ṣe ni aburo rẹ rá mọ wa loju, nigbati o si fi mǎ to iṣeju męta, ṣe ni mo ri i ti o nfo bọ lofurufu ti o gbe Filasaiyepọ le ejika, ti o gbe e kalẹ lọdọ wa.

“Igbati iwin yi ri Filasaiyepọ nwọn yò mọ ara wọn, nwọn si ki ara wọn dǎdǎ. Lẹhin nǎ o ni ki Filasaiyepọ jẹ iwin inu fila rẹ fun on, onitọhun si ṣe bẹ. Nigbati iwin nǎ de, kò ga pupọ ṣugbọn o sanra o si ni ike nla kan lẹhin. On ati obinrin yi sọrọ si ara wọn ni èdè ti nko gbọ ri, lẹhin nǎ ni iwin ti iṣe alakoso fila yi bẹrẹ, ti o ni ki njoko le on lẹhin, nigbati mo si ṣe bẹ, were ni mo ba ara mi ni ofurufu ti ó nfo lọ pẹlu mi. Aiya mi kọ ja ṣugbọn o sọ fun mi ki ndi mọ on lẹhin dǎdǎ. Ki nmá ba ja lulẹ mo rọra dọbalẹ le e lẹhin mo di ike ẹhin rẹ mu dǎdǎ. Iwin nǎ ni irun lara bi ti ẹranko gǎn ni, irun wọnyi ni mo si di mọ pẹlu ike ẹhin rẹ ti ko jẹki nja ṣubu. Nigbati o pẹ diẹ o gbe mi sọkalẹ si oju ọna Igbo Elegbeje, o si wi fun mi pe a ti kuro ni agbegbe ibiti Èlẹgbara mǎ nde, ṣugbọn o wi fun mi ki nmá kuro nibiti on gbe mi si nitori on nlọ mǎ gbe awọn yoku lọkọkan wa.

“Lótọ nǎ, iwin inu fila yi bẹrẹsi wa awọn ẹnikeji mi yoku kiri, o si ngbe wọn wa si ọdọ mi lọkọkan, bẹ l’o ṣe titi o fi gbe gbogbo wa tan. Ṣugbọn nigbati a wo ǎrin wa, a ko ri ọkunrin kan bayi ti o njẹ Igbín-enia, o jẹ ẹniti ki ifi ikanju ṣe nkankan rara, bi ó ba nrin pǎpǎ nǎ bayi, tẹnkítẹnkì l’o mǎ nrin kiri, igbati iwin nǎ gbe Ojuaiyedun de, nitori on l’o gbe kẹhin patapata, ó wi fun ni pe ko si ẹnikan lọhun mọ. A ba wi fun Olojumajele ki o ba ni fi ehin erin rẹ wo inu igbo nǎ bọya o

lẹ jẹ ri i. Igbati o ṣe bẹ, kò ri i, ṣugbọn ó wi fun ni pe on ri Èlẹgbara pǎpǎ, ó njẹ oku enia kan lọwọ ati pe oku enia nǎ jọ oku Igbin-enia, nigbati awa nǎ wo o, on ni. Èlẹgbara ti fa ọkunrin nǎ ya pẹrẹpẹrẹ, bayi ni a si nwo o ti o nfon egungun agbari Igbin-enia bi ẹni nfon fere.

“Ninu gbogbo wa, ko si ẹniti kò fi ara pa afi Ibẹmbe-olokunrun. O jẹ ẹniti o sanra pupọ o si ya mi lẹnu bi on ti ṣe lọ ni ori ’re bẹ, igbati Èlẹgbara ti tú wa ka ti on si ti rọra fi ara pamọ sinu igbo ṣūru kan, Èlẹgbara ko ri i titi gbogbo wa fi nsa gun oke sa gun gegele.

“A duro, a simi diẹ, olukuluku rohin ohun ti on ba pade ni ibiti on ti nsa kiri, a dupe lọwọ iwin inu Filasaiyepọ ki ó to tun di pe ó pada wọ inu fila ọrẹ wa lọ. Lẹhin eyi, a kọju si ọna wa. A rin titi ilẹ ọjọ keji fi ṣu lai ri iyọnu kan afi ti Ibẹmbe-olokunrun ti o nkigbe ebi. Igbati ilẹ ọjọ kẹta mọ hai ni a ja si agbo awọn ẹran kan bayi ti nwọn ko si sa fun ni titi a fi kàn wọn lara. Nwọn tobi pupọ, ọkọkan wọn tobi to malū dǎdǎ, a pa ninu wọn, gbogbo wa jẹ, Ibẹmbe-olokunrun si pa pupọ jẹ ninu wọn.

## ILU AWỌN ÈDÌDÀRÉ NÌ IBÌTÌ OMUGỌDÌMEJÌ TÌ NŞE ỌBA WỌN

“Nigbati a kuro ni ibiti awon eranko wonyi wa ti a tubo rin diẹ siwaju a ri ona kekere kan bayi ti o ya ba apa osi lo. Nwon ko akolè kan si iyànà nà, nkan ti nwon si ko ni eyi: ‘Ilu awon Edidàré nibiti Omugodimeji ti nşe oba won.’”

“Akole yi ya wa lenu a si ya si ona nà ki a ba lo wo bi ibe ti ri. Nigbati a rin si iwaju diẹ, a beresi wo ilu nà ni okankan sugbon ona ti a ntò lo tubo ndi kekere si i afi bi eni pe enia ko ngebe ilu nà ni, nigbati o sa pe şa, a yo si ilu yi.

“Emi ni mo wi fun yin, enyin ore mi, lojo ti mo ti de inu aye nko ri ilu ti o je eleri bi ilu yi ri. Igbati a de arin oja, gbogbo ibe nrùn ni, ko dabi eni pe enikeni gba arin oja nà ri. Gege bi asà won, arugbo l’o nta oja, on l’o gbodo kiri, gbogbo awon ti a si ba ninu oja nà ko ju adota lo, gbogbo won ni nwon ti fi gbogbo ori hu ewu patapata, nwon iba si tile po ju be lo bi ko se pe nwon ko npe ku ni ilu nà. Ori ipanti ni nwon gbe gbogbo oja tità le. Ihoho ni pupo ninu awon ti a ri wa, odun meta meta ni nwon to nwe, nitori eyi, eri ara won po tobè ti o je pe bi nwon ba nkọja, eri ngbon silè ni. Mo ro pe eleyi nà l’o mu ki kúrúnà kuku po tobè ni ilu nà, sugbon eyiti o buru ju kuruna ni egbo esè olukuluku ti o duro gege bi asà fun awon gbajumo. Ewe kekere ko to lati fi bo won, omi egbo esè awon ara ilu nà a si mã kán silè bi nwon ba ti nrin lo. Ina ori ati ina aso pelu ogunlogo idun ti se ona si ara won. Awon kokoro wonni ri i pe ibe dara gege bi ile fun awon. Ko si ibiti jiga ko le wo lara awon Edidare, jiga ko petesi si won ni atelése, o ko ile ile si won ni ibadi, sugbon ori ni afin awon ina wa. Ekanowo won mu bi ada, igbati nwon ba si nho ara, a mã dun kùràkùrà bi igbati agbe ba nfi oko ro oko. Omi ti nwon nmu ni ilu yi buru gidigidi, nitori eti odò ti nwon ti nwon o ni nwon nşe igbansè si beni odò nà ko ju kekere lo.

## ILU AWỌN ÈDÌDÀRÉ NÌ IBÌTÌ OMUGỌDÌMEJÌ TÌ NŞE ỌBA WỌN

“Nigbati a ti de arin oja won ti a wo iwa won ti o buru bi mo ti rohin yi ni a ti pinru pe o ye ki a pa ago si eti ibe ki a wo won fun ojo melo kan. Ago ti a pa to işeju medogun si ilu yi, nitori eti ibe ko wu wa lati pa ago si.

“Eyiti o buru pupo ni ilu yi ni iwa won si ara won. Gege bi asà awon Edidare, omode l’o ni aye, awon agbalagba ko jamo nkankan. Bi ile ba mo, baba a dabalẹ fun awon omode re kakiri ile, iya a tun kunle fun won. Bi omode ba mã ranşe, a ran agbalagba ni işe, bi omode ati agba ba jeun tan, agba ni nfo awo. Awon obinrin ni nşise lile afi ekokan ni awon okunrin nran won lowo sugbon igbati awon obinrin ba da oko tan nwon a wa işu le oko won lori, a ru u bo lati oko. Bi omode ba ti gbe nkan ti o wuwo diẹ lowo, awon agba nilati sare gba a lowo re. Bi omode ati agba ba lo si oko iba se okunrin iba se obinrin, agba ni o nilati ru eru bo. Igbati nwon ba si wa ni oko, agba ni o nilati da ina ki o se onje.

“Nwon ki isinku ni ilu nà. Bi enikan ba ku, onje de, nitori jije ni nwon nje oku ara won sugbon nwon ko je dede pa ara won je. Bi opolopo ba ku po lekansoso nwon a rora gbe oku won si agbalá nwon a mã je e diẹ. Bi o si tile je pe nwon mã nsun eran enia ki nwon to je e, sibè, nwon ko mo ona ati yan oku ti o ba ku ti ko ni fi bajè, igbati nwon ba si gbe e si ehinkunle to bi ojo meta, eyini a beresi run sugbon akoko nà ni nwon mã nsare pe ore won ki o wa je ase ni ile won, nwon a ni awon nşe sarà ki emi awon ba gbó.

“Bi nwon ti nkọ ile won ko dara rara, nitori ki isi eyo ferese kan ni ile won gbogbo ibe a sokunkun dudu, ategun ki isi iri aye de ibe ju be lo. Koriko ni nwon fi nbo ile won igbati ojo ba si ro, igba pupo ni ile njò ti gbogbo ile a tutu nini, eweko ni nwon nte silè sun, nwon a fi okuta se irori, nwon ko ni eni kan sošo.

“Bi mo ti wi lekán, aso ko wopo ni ilu nà, ninu agbo ile ibe, pupo l’o je pe aso kan sošo ni o wa fun gbogbo won, nwon a si se eto bi awon o ti se lo o. Enikokan ni isaba mã lo o lojojumò, eyini ni pe bi awon omode ile nà ba je ogbon, ososu ni aso nà o to mã kan enikokan, nitorinà ni akoko otutu, ewe ni nwon nlo ju bi aso.

“Gẹgẹ bi ẹnyin nā ti le mọ, ilu ti o kun fun ẹri bi iru eyiti mo sọ yi ko le ọsai ni awọn alaisan ninu. Ko si ibi nā ti o wà ni ode aiye yi ti aisan pọ si ti o tayọ ti ilu Edidarẹ nibiti Omugọdimeji ti nşe ọba wọn. Ki a tilẹ mu ti ẹri kuro, kini ki a ti pe ti ile wọn ti ko ni ferese tabi ilẹ ile ti o tutu nini, kil’o le mu aisan wa ti o kọja iru eyi!

“Bi itan ibẹ ti lọ, ilu nā ni o tobi ju ni ode aiye ni aiye atijọ, odidi ọjọ męta ni nwọn fi nrin lati apakan de apa keji şugbọn nkan ti o sọ wọn di bi nwọn ti wà yi ni irẹpọ ti ko si lārin wọn. Nwọn jẹ ẹda ti o mọ ti ara rẹ nikan tobẹ gẹ ti ko si iru wọn şaju wọn ti ko si le si iru wọn lehin wọn. Nwọn kun fun owu jijẹ tobẹ ti o jẹ pe baba ko jẹ fi nkankan han omọ rẹ ọkunrin, iya kò ni jẹ ki omọbinrin rẹ tilẹ wo bi on ti nşe ọbẹ. Nipa şişe bẹ, ohun ti ẹnikan ba mọ ẹni keji ko ni imọ ọ, bẹ bẹ ọgbọn wọn nparẹ.

“O pẹ diẹ ti a ti de ilu nā ki a to mọ ọba wọn. Ohun ti ko tilẹ kọ jẹki a lọ si ile ọba wọn kò ju eyi pe niwọnigbati ilu nā ti buru to bi a ti ba a yi a ko ni ero giga kan nipa ọba ibẹ rara, nitori ko si ọba pataki kan ti o le fi oju ara rẹ silẹ titi ilu fi mā buru to bi a ti ba a ni.

“Ohun ti o mu ki a tilẹ pinnu ati lọ mọ ile ọba nā ko ju ti Ilẹ’—’gbona ti o bẹrẹsi ja ti o si jẹ pe o npa pupọ ninu wọn.

“Nitori eyi, a ranşẹ lọ sọ fun ọba pe a nbọ wa ri i nipa ọrọ kan ati pe ki o sọ igbati on le ri aye ri wa. Nigbati onişẹ pada de, o wi fun wa pe ọba ni ki a wa si āfin ni owurọ ọjọ keji ni agogo mejọ-abọ.

“Nigbati ilẹ ọjọ keji mọ ti a jẹun a lọ si ile ọba. A de ọhun ni agogo mejọ kọja işẹju mędọgbọn, igbati o si to agogo mejọ-abọ gān, a ri ẹnikan ti o nbọ lati āfin a si wi fun u pe ọba wi fun wa ki a wa ri on, ẹni nā ba pada wọ āfin lọ lati lọ sọ fun ọba, şugbọn nigbati o mā pada de, o wi fun wa pe, ọba Omugọdimeji ti lọ si oko.

“A duro diẹ bọya ko ni pẹ ti oko de, şugbọn nigbati o şe a pada lọ si àgọ wa.

“Ni alẹ ọjọ nā, ni nkan bi agogo meje, a tun ranşẹ lọ si āfin lati ba wo bi ọba ba ti de, nigbati onişẹ wa pada o wi fun wa wipe ọba ko iti ide.

“Bi ilẹ ti nmọ ni ọjọ keji, ti a ri i pe o to akoko ki ọba ti mā ri awọn enia rẹ, a tun ranşẹ lọ si āfin. Igbati onişẹ pada o ni ọba wipe o rẹ on lojọ nā pupọ nitori ẹrù ti on rù bọ lati oko lojọ ti a kọ wa a lọ pọ ju eyiti on ti nrù bọ ri lọ, ati pe ki on to tun le ri wa di ọjọ keji eyini ni nkan agogo męsan, eyini ni ọjọ kęta ti a ti nwa a lọ si āfin.

“Ni agogo męsan gẹre ni a de āfin ni ọjọ ti o tun da yi, a tilẹ kọ şebi a pẹ ni, şugbọn nigbati a de ọhun ni a mọ pe a de si akoko gān. Bi a ti de ọhun ni a tun ran onişẹ kan wọ āfin lọ. O pẹ diẹ ki onişẹ nā to pada, ihin ti o si wa mu ba wa ni pe ọba ko si ni ile, ati pe o lọ si oko, nitori işu ti o mu ti okọ bọ ni ọjọ ti a kọ fi wa ko to fun onjẹ awọn ti ngbe āfin. A tun duro diẹ bọya a le ri i, şugbọn, irọ ni. Lehin eyi a pada lọ si ibudo wa, a si ranşẹ si ilẹ de e wipe a ti wa si āfin.

“Nigbati o di alẹ ọjọ yi mo tun ran ẹnikan lọ si āfin lọ wo ọba bọya o ti de. Igbati onişẹ si mā pada, o wi fun ni pe ọba ti de ati pe o nfẹ ri wa ni ọjọ keji ni agogo męsan-abọ. A de ọhun bi o ti wi lojọ keji lőtọ, şugbọn ọba ti lọ si oko.

“Bayi ni Omugọdimeji bẹrẹsi şe titi o fi di alẹ ọjọ kęfa ti o ranşẹ pe ki a ri on ni nkan bi agogo mejilā ọsan ọjọ keje. Nigbati o di ọjọ keje yi, a de ọhun ni agogo męwa dipo agogo mejilā ti ó da, ọjọ nā l’a si kọ ri i.

“Mo fẹ ki ẹ mọ pe lati ọjọ ti a ti nranşẹ yi, onişẹ wa pāpā ki ifi oju ri ọba nā, şe ni nwọn mā njişẹ fun u ti ẹniti a ba ran nā mā nranşẹ wọ āfin lọ bi a si şe ri ọba yio yà yin lẹnu.

“Āfin ọba Omugọdimeji ko dara to abà oko rara, ogiri ti nwọn si mọ yi i ka, ẹşẹ meji ni giga rẹ.

“Lowurọ ọjọ keje ti mo nsorọ rẹ yi, nigbati a de āfin, a ri ẹnikan ti o joko le ori ogiri ti o yi āfin po. O san ibantẹ mọ idi o si pọn ibantẹ nā ni ikólóbo. O tun de fila gbọrọ kan bayi, kò wọ şokoto, ko wọ ẹwu bẹni ko si wọ bata rara. Ọkunrin yi ni a ba ni ori ogiri. Inu wa dun ti a ri i nitori a nfẹ ki a tete ri ẹniti yio ba wa wọle lọ sọ fun ọba pe a ti de. Gbogbo igbati a ti mā nwa şehin wọnni ni iya mā njẹ wa ki a to le ri ẹni ran wọle, nitori eyi inu wa dun ti a tete ri ẹnikan ni ọjọ ti a nwi yi.

“Were ti a ti ri ọkunrin yi l’a ti sọ fun u pe a fẹ ki o ba ni

wọlẹ lọ sọ fun ọba pe a ti de. Nìgbatì a wí bayì, ọkúnrìn nǎ bẹ̀rẹ̀ nkan tí a fẹ̀ rí ọba fun, a sí wí fun u pe a kó ití íşetan látí sọ eleyìní fun ẹnìkẹ̀ní atí wípe o dí igbatì a bá rí ọba kí a to sọ ọ fun u. Igbatì o sí ntẹ̀numọ ọ pe kí a sọ fun on, inu bí wá, a şebì o nfẹ̀ gba abẹ̀tẹ̀lẹ̀ lówọ wá kí o to wọlẹ̀ lọ sọ ní.

“Ìbitì a tí jọ nsọ́ọ sí ara wá yì ní ọkúnrìn kán tí de, nìgbatì o sí de iwaju ẹnìtì a nba sọ́ọ yì, o dọ́balẹ̀ o sí kí í ‘Kabiyèsì, aláşẹ̀, ekejì oríşá!’ Ífú kíkí yì jọ wá loju a sí bẹ̀rẹ̀şì rọ nínú ara wá pe bóya bẹ̀ ní nwọ́n şe má nki iranşẹ̀ ọba ní ilu nǎ. Şugbọ́n ìbitì a tí nronu bẹ̀ ní ọkúnrìn tí a nba sọ́ọ wí fun eyitì o şẹ́şẹ̀ de pe awa tí a nlọ́ sí idalẹ̀ ní o rí niwaju on atí pe a kó tilẹ̀ mọ́ on pǎpǎ. Akoko nǎ ní ẹnìtì o şẹ́şẹ̀ de yì sọ fun wá pe ọba ní a nba sọ́ọ atí pe on ní ẹnìtì nşẹ̀ Omugọ́dimejì tí íşẹ̀ ọba ilu awọ́n Èdìdàrẹ̀. Bí ọkúnrìn nǎ tí sọ́ bayì tán ní a tọ́rọ́ aforijì lówọ́ ọba pe a kò mọ́ pe on ní. Lẹ́hìn eyi ní Omugọ́dimejì bẹ̀rẹ̀şì ọ́rọ́ íşọ́ tí o ní,

“ ‘Ènyìn aláimoye, ẹnìyìn aláìgbọ́n, jìjoko tí mo joko, nkò joko ní ijoko ọba ní, tabì aşọ́ tí mo wọ́ ní kó to tí ọba? Bí ẹ̀ kó mọ́ nkan ẹ̀ kó mọ́ iyì ibantẹ̀ mí? Bí oju yìn tilẹ̀ fọ́ ẹ̀ o sọ́ pe ẹ̀ kó rí adẹ̀ mí ní? Bí ẹ̀ kó tilẹ̀ mọ́ gbogbo rẹ̀, ẹ̀ kó rí áfín mí tí o lokíkì jakejado aiyẹ̀? Ọba wó l’o to mí? Èniá wó l’o gbọ́n bí emi? Tánì ọba nǎ ní ode aiyẹ̀ yì tí o le fí ọwọ́ sọ́ aiyá pe ilu on dara bí ilu mí? Ènyìn tí ẹ̀ l’ọ́jú tí ẹ̀ kó le fí rìran— Bí ẹ̀ kó bá şóra yìn ng o bá yìn já kí ẹ̀ to kuro ní ilu mí.’

“Bayì ní ọba nǎ sọ́, ẹ̀rú sí bá gbogbo wá pe bí ilu rẹ̀ tí bajẹ̀ to nì, ó dara l’ọ́jú ọba! Ọ́jọ́ nǎ ní mo sí to wá mọ́ pe omugọ́ tí o tá gbogbo omugọ́ yọ́ ní kí ẹnìtì o gọ́ rọ́ pe on gbọ́n, nitorì igbatì eniá kò bá gbọ́n şugbọ́n tí kó mọ́ pe on kó gbọ́n, atí gba ọ́gbọ́n ẹ̀lomìran kó ní şáì jẹ́ íşoro.

“Nìgbatì ọba parì ọ́rọ́ rẹ̀ tí mo nfẹ̀ sọ́ọ ní Aiyederu-ẹ̀dá dide o ní on nfẹ̀ sọ́ọ fun u, nìgbatì o sí má sọ́ọ o ní: ‘Kabiyèsì inu mí dún látí mọ́ yìn lónì. Ẹ̀ maşẹ̀ binu pe a kó mọ́ yìn nìgbatì a de, kí íşẹ̀ gbogbo wá ní kó mọ́ yìn, nitorì emi tí mo duro yì, rírì tí mo tí rí yìn ní mo tí mọ́ pe ọba patakì ní ẹ̀ jẹ́. Ilu yìn le şáì dara loju ẹ̀lomìran, şugbọ́n emi ní temi, mo gbadun ilu yìn nko sí sí nínú awọ́n ẹ̀lomìran tí nsọ́ọ yìn lẹ́hìn pe ilu yì kó dara. Ọ́rẹ̀ yìn ní mo fẹ́ şe. Mo kí yìn mo tun yìn kí,

ku inawo áfín yì, ẹ̀ kú itọ́jú ilu yì, ilu yì jọ mí loju, ẹ̀ maşẹ̀ binu sí mí atí awọ́n ọ́rẹ̀ mí o, Kabiyèsì.’

“Bayì ní ọkán nínú wá sọ́ọ, Aiyederu-ẹ̀dá tí o şe mí ní alejo ní ilu rẹ̀ ní ijọ́sí tí mo sí fí şe igba kejì mí ní irinajo sí Igbo Elegbeje yì.

“Kí Aiyederu-ẹ̀dá to parì ọ́rọ́ rẹ̀ tán ní pupọ́ nínú wá tí a tí joko le orì ogìrì kekere tí o yì ile Omugọ́dimejì pọ́ tí nfẹ̀ sọ́ọ. Igbatì o sí parì ọ́rọ́ rẹ̀ tán, Filasaiyepọ́ dide, Olojumajele dide, Kumọ́dirán dide, gbogbo wọ́n dide pọ́ lẹ́kánşoşo. Emi pǎpǎ nfẹ̀ sọ́ọ şugbọ́n nìgbatì mo tí rí awọ́n ẹnìkejì mí gbogbo tí nwọ́n dide, emi joko mo sí wí fun Filasaiyepọ́ atí Olojumajele kí nwọ́n joko kí nwọ́n jẹ́kì Kumọ́dirán sọ́ọ, nitorì on l’o kọ́ şájú gbogbo wá dide.

“Nìgbatì Kumọ́dirán bẹ̀rẹ̀şì sọ́ọ, aiyá mí já, o sọ́ọ yánnayànná o ní:

“ ‘Omugọ́dimejì, inu mí kó dún látí mọ́-ọ́ rara. Didun bawo? Iwọ́, Omugọ́dimejì, ẹnìtì o pe ọ́ ní Omugọ́dimejì kó pe ọ́ bí o tí yẹ́ kí o pe ọ́. Nitorì kìnì nkọ́, nitorì Omugọ́ rẹ̀ rekọ́ja mejì, omugọ́ rẹ̀ jú mejì lọ́. Bí omugọ́ rẹ̀ kò bá rekọ́ja mejì, ilu rẹ̀ a bajẹ̀ to bayì loju ara rẹ̀, iwọ́ a tun má rí ẹ̀nú sọ́ọ! Iwọ́ alakọ́rì yì, tí o şe ikùn bí apo ekurọ́. Ibantẹ̀ wó l’o fí nşẹ̀ fari?—Ibantẹ̀ ní ọba nsán? Fíla rẹ̀ gbọ́rọ́, bí oju rẹ̀ kò bá fọ́, fíla rẹ̀ tí iwọ́ npe ní adẹ̀ yì dara jú fíla orì awa lọ́? Oni yì l’o dí odídì ọ́jọ́ meje tí a tí nranşẹ̀ sí ọ́ pe kí o jẹ́kì a wá rí ọ́, gbogbo adehun tí o nba wá şe ní o nyẹ̀, síbẹ̀ o kó ronú ara rẹ̀ wò. Emi ní mo wí fun ọ́, Omugọ́dimejì, bí etí rẹ̀ kò bá dí, gbọ́ nkan tí a má bá ọ́ sọ́ lónì: ilu rẹ̀ yì bajẹ̀ tobẹ̀ tí nko rí iru rẹ̀ rí. Aiyẹ̀ tí kuro ní ìbitì ẹnìyìn wà yì, o nilatì lọ́ mura kí o tun ero ara rẹ̀ pá. Ọ́rọ́ patakì ní a wá látí bá ọ́ sọ́ lónì, bí o fẹ́ bí o kọ́ o nilatì gbọ́ ọ́rọ́ nǎ bí o kó bá sí fẹ́ gbọ́ ní oju bọ́rọ́, a o wí fun ọ́ ní oju lile. Ọ́rọ́ temi kó jú bayì lọ́.’

“Bayì ní Kumọ́dirán parì ọ́rọ́ rẹ̀, nìgbatì o sí sọ́ ọ́ tán mo şakiyèsì pe inu awọ́n eniá wá dún şugbọ́n ẹ̀rú tí nbà mí bí o tí nsọ́ọ nǎ bó kí ija má bá bẹ̀ sílẹ̀ nìgbatì ó bá parì ọ́rọ́ rẹ̀, nitorì ọ́rọ́ tí ó sọ́ le, şugbọ́n iyalẹ̀nú l’o jẹ́ fun mí pe nìgbatì Kumọ́dirán parì ọ́rọ́ rẹ̀, ẹ̀rìn ní ọba Omugọ́dimejì bú sí, o rẹ̀rìn tí o fí yì lulẹ̀ lórì ogìrì kekere tí o joko le nìgbatì o sí dáke

erin nà şe l'ọ koju si ọkunrin ti o de ba wa nibẹ ti ó wi fun u pe ki ó mu wa lọ si áfin ki a lọ joko de on, on nbọ.

“Bi nwọn ti şe eto ile Omugọdimeji yatọ pupọ si ti ile awọn ọba ti mo mọ. Şe, ni áfin ilẹ Yoruba, inu áfin patapata lohun ni ile awọn ayaba nwà, kò ri bẹ fun Omugọdimeji, ile awọn obinrin rẹ l'ọ kangun si ibiti enia ngbà wọle, nigbati nwọn si mu wa wọ ile, ile awọn obinrin ni nwọn mu wa lọ. Gbogbo awọn obinrin nà wà ni ihōho, nwọn nwọle, nwọn njade.

“Mo ri ọgbọn diẹ kọ ni ibiti a joko si yi nitori ko pẹ ti a de ti awọn męta kan fi de wa ba ni, mo si fetisi ohun ti nwọn nsọ nipa ọba wọn. Omugọdimeji ko nāni ẹlomiran afi awọn ijoye rẹ nikàn lārin ilu, titi kan awọn olowo ati awọn ẹlomiran gbogbo ti ẹnu wọn to ilẹ lārin ilu, kò fi tiwọn şe nigbati nwọn ko ti si ni igbimọ ki nwọn mā ti i lẹhin ninu ẹjọ ti ó ba nda. Nitori eyi, aşıri ọkunrin nà ko le bo, awọn ẹlomiran mbẹ lārin ilu ti nwọn ju ijoye lọ, yala ni ipa ọgbọn, yala ni ipa imọ, yala ni ipa owo, yala ni ipa aşıki. Bẹni o yẹ ki ẹniti ó ba jẹ olori ilu mā fa gbogbo aiye mọra.

“Nigbati ó pẹ diẹ ti a ti de áfin ni ọba ranşe si iyawo rẹ àgbà ki o fi ile on han wa. Obinrin nà sanra bayi, ó wà ni ihōho gidigbi. O mu wa yi ile nà po, şugbọn eyiti o yà mi lẹnu ju nibiti o ti nmu wa ka ni pe igbati a ba wọ iyāra kan, ko si nkan ti ó kù ninu ibẹ ti kò ni fi han ni. Bi o ba ri owo ninu apoti a ka gbogbo rẹ fun ni, bi ó ba ri ọgun ti nwọn fi nşọra ninu ile a fi han ni, igbati o mu wa de ibiti nwọn ti nşe igbọnsẹ o tun nfe lọ fi igbọnsẹ gān han ni, a ba kọ fun u. O sọ aşıri ọba han wa, owo ti ọba ya lọwọ ẹlomiran ati lọwọ ẹniti o ti ya a, o darukọ awọn ti ọba gbà gẹgẹ bi ọta ati awọn ti ó gbà gẹgẹ bi ọrẹ o si sọ gbogbo ero ọba nipa awọn ijoye rẹ lai ku ẹyọ kan ninu wọn. O fi ile onjẹ han wa, o ši ikoko ọbẹ, o ka iye ẹkiri ẹran ti o kù ninu gbogbo işāsun ọbẹ fun ni. O darukọ gbogbo iyawo ọba han wa, o sọ bi ile iya ati baba olukuluku ti ri ati bi ọba ti fẹrān olukuluku to, nigbati o si ntu aşıri ọkọ rẹ bawọnyi mo wi fun u ki o ye sọ gbogbo nkan wọnni fun wa şugbọn o wi fun mi pe bẹ ni bāle on ni ki on mā şe.

“Nigbati a yi ile nà po tan ti a pada de ibiti a ti kọ joko, a ri i pe ọba ko iti iwọle. Igbati o si pẹ ti a ti joko ni obinrin

kan pe ọkan ninu awọn iranşe ile nà pe ki o pe ọba wa wipe işu ti on se ti jina ki ọba wa gun iyan ni ẹhinkunle.

“Nigbati o tun şe ni a ko gbọ ọwọ odo mọ, ko si ju işeju kan ti ọwọ odo yi dake ti ariwo ta ni ẹhinkunlé pe ọba nja ti a beresi gbọ girigiri ẹşe. Were a sare lọ si ibẹ, nigbati a si mā de ọhun iyawo ọba ti gbe ọba lulẹ, ori rẹ ni a si ba a ti ó ngba ọba leti leralera, a ba mu wọn ti a gba ọba lọwọ rẹ.

“Igbati ọba tun dide tan, o ni afi bi on tun jà si i ati pe bi ko ba şe pe a tete mu awọn ni, on iba yi obinrin nà kuro lori on, eleyi nà ni a si nsọ ti ó já ọwọ rẹ gbà lọwọ wa ti o tun pa gūru si obinrin nà, ki a to tun şe oju pẹ, ipakọ ọba ni a tun nwò ni ilẹ, awọn ara ile ọba tun mu wọn. Igbati o si jẹ pe ọba ko dake, ija tun berẹ lẹkẹta, obinrin yi tun yi ọba mọle. Kī nmá sa ba ọrọ yi lọ bi ilẹ bi ẹni, ẹmeje ni obinrin yi gbẹ Omugọdimeji lulẹ loju wa, igbati nwọn si jàjà gba ọba silẹ lẹkeje yi şe l'ọ gbe ire dà silẹ ti obinrin yi nà gbá tẹle e, o le e pẹ titi ki ó to pada lẹhin rẹ.

“Nigbati obinrin yi pada tan, gbogbo wa tọ ọba lọ si ibiti o duro si, a si beresi ba a gbọn ipanti ori rẹ, awọn ipanti ti ó di mọ ọ lori gbogbo ni ibiti obinrin nà ti ngbe e yilẹ. Ọba papá fi ọwọ gbọn erupe ti ó lẹ mọ ọ ni idi ti o mu ki idi rẹ di pupa. Ibiti a ti nşe eyi ti a nki ọba ni ọkan ninu awọn ijoye rẹ ti dahun ti o ni, ‘Kabiyesi, kò nà yin to ti ijọsi loni’. Ọba nà si fesi o ni, ‘Bẹni, mo şeşe nmọ ọwọ obinrin nà ni, nitori mo gbe e lẹkan bi ẹni ki nlà a mọle afi ipanti ti ó kọ mi l'ẹşe l'ọ jẹki ó bọ lọwọ mi’. Ẹnikan tun bẹre o ni, ‘Şe kò ta yin ni ipa loni?’ On nà si tun dahun o ni, ‘O ta mi ni ipa diẹ, şugbọn ẹşe rẹ kò ba mi ni ibi buruku’. Ọkan tun şe ibẹre o ni, ‘Ade yin dà?’ Ọba tun dahun o ni, ‘Ibiti o ti nnà mi ni ade mi ti ši bọ sinu odo, nko tilẹ mọ ibiti ó wà bayi’. Lẹhin eyi ni Kumọdiran şe ibẹre ti o ni, ‘Bawo ni ija nà tilẹ şe berẹ?’ On nà si wa sọ o ni, ‘Bi mo ti ngun iyan ni obinrin nà beresi bu mi ti o wipe ọwọ mi kò ran odo iyan, emi ngun iyan tipẹtipẹ, ati pe ẹnu ni emi le mā fọn kiri, ko si nkankan ti mo le şe ni mo ba ni ki ó yé bu mi, nko wi ju bẹ lọ, afi “gbàl” ti mo gbọ leti mi ti ó gba mi leti, ni mo ba berẹ nje ki nko o l'ẹşe ki nna a mọle ni ogedengbe, bi mo ti berẹ bayi, şe l'ọ gbe mi ni ipa

ti mo fi ori na ọlọ ata. Ọrọ kekere l'ẹ pe e, diẹ l'o kù ki obinrin nà fọ mi lori, ẹ l'ori nta mi fò bi mo ti nsọrọ yi, şugbọn ko yà mi lenu, bẹ ni iya rẹ fọ baba rẹ lori ti nwọn fi si ẹwọn, idile fọrifọri ni idile wọn'. Emi nà wa dahun mo ni 'Igbati ẹ mọ pe idile buruku bẹ ni idile wọn kini ẹ ti ẹ fi fẹ ẹ?' O fesi o ni, 'O ko ri i pe ó l'ẹwa ni? Jẹki nwi fun ọ, on pāpā ti wọ ẹwọn lẹmẹta, ọjọ kẹta ti o jade l'ẹwọn ẹkẹta ni mo fẹ ẹ, o wù mi gān ni'. Ibiti a ti nsọ eyi ni ẹnikan ti ti ode wọlẹ ti o ni on nba ọba kẹdun o ni, 'Kabiyesi ẹ ko lọ tubọ mura? Ẹ ko lọ mura?—Ki obinrin mā na oluwarẹ lojojumọ bayi! Oju mà nti awa o.' Igbati ọba gbọ bẹ o dahun pẹlu ibinu o ni, 'Bi oju ba lè tì yin ki o mā tì yin, bi ẹ ko ba ri i bi o ti ga soke fiofio ni'. Igbati Filasaiyepọ si wi bayi pe, 'Igbati ẹ mọ pe ipa yin kò ni ka a kini ẹ fẹ ẹ si?' Ọba tun binu, o ni, 'Mo ti sọ fun alakọri yin lẹkan pe ó wù mi ni'. Lẹhin eyi, Aiyedèru-ẹda sọrọ o ni, 'Mo mọ daju şa pe bi obinrin nà ba tun de ẹ o ba a fi ija pa ẹta'. Omugọdimeji nà wa rọra rẹrin diẹ bayi o ni, 'Dajudaju, bi o ba tun le yọ si mi ng o lu u, ng o fẹrẹ pa a, nitori mo ti mọ ọwọ rẹ nisisiyi, nko jẹ bẹ rara, nko jẹ bẹ rara bi ẹ ti nwo mi yi o, ẹ maşe f'ọju di mi o, tabi ẹ ro pe ọkọ yẹpẹrẹ kan lasan ni mi ni?—O mà tì o, ki işe bẹ rara, tabi ẹ kò ri i bi mo ti npon ikólóbo dan? etc., etc.'

"Ẹnyin ọrẹ mi, ọba nà ko ití isọ ju bayi lọ afi igbati ẹnikan dede kigbe, 'O de, O de, obinrin nà tun de o!—' Kini ọba gbọ bẹ ẹ! Omugọdimeji gbe ire dà silẹ, iyawo fi tele e, ọran di 'B'ó lọ yà fùn mi, nigbati gbogbo wa si nwo ipakọ ọba bayi, ẹrin l'a bú si, a rẹrin titi arintàkìti ni—bẹni ipakọ Omugọdimeji ẹ bi ẹnì gùn diẹ bayi, ó si tun wa tẹ diẹ, ó ri kọnkọ. Ibiti o ti nsalọ, ibantẹ tu, o wa fi ọwọ mu ibantẹ mọ idi, okun eleyini nfi dirodiro.

"Nigbati o pẹ ti obinrin nà pada lẹhin ọba, a lọ ba a nibiti o sa pamọ si nigbati a si nba a sọrọ ó ju ọwọ si wa o ni ki a rọra mā sọrọ ki ẹniti o nle on má ba gbọ. A wi fun u pe a nfẹ lọ si ibudo wa ati pe a ko ro pe a le sọrọ ti a ba wa mọ lakoko nà. On nà gbà bẹ fun wa, o ni ki a pada wa ni oju alẹ. Bayi ni a fi ẹfin ọba awọn Edidarẹ silẹ ti a wa si ibudo wa.

"Nigbati o di oju alẹ, a wa si ẹfin, igbati a si mā de ọhun,

ija nà ti rọlẹ, ọkan ọba pāpā ti balẹ, o si fetisi gbogbo ọrọ ti a ba a sọ. Şugbọn ọba nà jẹ ọkan ninu awọn ẹda wọnni ti nwọn mā njẹ ọlọgbọn loju ara wọn, ti nwọn mā njiyan de gongo lori nkan ti kò yẹ ki enia jiyan le, nwọn ki ifetisilẹ-ki nwọn gbọ imọran ẹnikeji, nwọn a mā le koko le ori ohun ti kò yẹ. Nigbati a wi fun Omugọdimeji pe Ilẹ-'gbona kò dara, o ni o dara ni ti on, ati pe on ni nmu ara enia le, ati pẹlu pe bi Ilẹ-'gbona ko ba ti imu enia oluwarẹ ko ití ibọ sinu aiye. Igbati a ni ko yẹ ki gbogbo enia mā fi ara mọ ẹniti Ilẹ-'gbona ba nşe bi a ti nri wọn ti nwọn nşe wọnni, o ni on gān l'o yẹ, igbati a wipe ẹri ilu nà pọ ju ati pe bi nwọn ti ẹ nkọ ile wọn ni o nmu aisan de ba wọn, o ni, irọ ni a npa.

"O ya mi lenu pupọ pe nigbati ogunlọgọ lode aiye ko ití imọ nipa pe ki a mā bu apa fun ni ki Ilẹ-'gbona má ba ẹ ni, ni awọn Èdìdàrẹ ti mọ. Bi itan nà ti lọ ni yi. Ni aiye atijọ, ọkan ninu awọn iranşe Olodumare a mā yi aiye po lọdọdun orukọ rẹ a mā jẹ Imọlẹ. A mā yi aiye po lati ba wo bi awọn araiye ba ti nşe. Igbati o ba nlọ, a mā yi ara pada si bi o ba ti fẹ ni, igbamiran a wa bi ọmọ kekere, igbamiran a wa bi agbalagba. Ni ọdun kan, nigbati ó wa, o sọ ara rẹ di arugbo kùjọ̀, o si gbe ẹru leri, o duro si ẹba ilu awọn Edidarẹ, nigbati ọmọ ọba nlọ si oko ti o ri i, nwọn ki ara wọn, arugbo yi si wi fun u ki o ba on gbe ẹru on diẹ. Ọmọ ọba yi kó ja a ni iyan rara, o ba a gbe e—nwọn jọ nlọ. Nigbati o ẹ, nwọn de ibi odò kikun kan, ọmọ ọba gbe ẹru kọja si odi keji, şugbọn arugbo yi duro, o ni on ko le kọja si odi keji, afi bi ọmọ ọba nà ba tun gbe on, ọmọ ọba ẹ bẹ. Igbati nwọn wa de odi keji na wayi o, ni iranşe Olodumare yi ara pada ti o funfun báláú ti o ga soke fiofio, o dahun o si wipe, 'Nitori iwọ ẹ mi lőre yi, lati oni lọ ng o mā ranşe wa lati ode ọrun ni ọdọdun ki awọn iranşe mi mā sin yin ni gbẹrẹ, ki Ilẹ-'gbona má ba ba yin já mọ, yio si ẹ, ẹniti o ba fi ara rẹ silẹ fun gbẹrẹ sisin yi, kl yio ri ija Şọponna bi gbogbo enia tilẹ nku bẹrẹ.'

"Bayi ni itan apa ti nwọn nbù ẹ lọ.

"A gba ọba nà ni iyanju pe ki o jẹki nwọn bu apa fun on şugbọn gbangba l'o wi fun wa pe on ko ni ijẹ, a ba kuro ni ẹfin.

"Nigbati o to ọjọ mẹfa lẹhin eyi ti mo tun lọ si ẹfin njẹ ki

ILU AWỌN ÈDÌDÀRÉ NÌ IBÌTÌ OMUGỌDÌMEJÌ TÌ NŞE ỌBA WỌN

nlọ bẹ ọba wo, biba ti mo ba a bà mi lẹru lọpọlọpọ, Ilẹ—'gbona ti bo o, ẹ l'ọ ngbin ni ẹkọkan, igbati mo ki i, kò le da mi lohun mọ ọnu rẹ si ẹ mi. Ko ju ọjọ meje lẹhin eyi ti a gbọ pe ọba nà ku."

OMUGỌDÌMĘTA G'ORI OYE, SỌPỌNNA GBE  
OMUGỌDÌMEJÌ LỌ

Ibiti alejo mi sọrọ nà fun mi mọ lọjọ ti a tun nkọwe nà ni eyi, a ba da ọwọ duro lọjọ nà, a ki awọn ti o wa gbọ ọrọ wa pe ki nwọn mǎ lọ sile ki nwọn tun pada lọjọ keji.

Ko pẹ pupọ ti ilẹ ọjọ keji si mọ ti gbogbo enia tun fi nrọ wọ ile mi, igbati awa nà si jẹun tan, alejo mi tun bẹrẹ o nba itan nà lọ o ni :

"Ẹnyin ọrẹ mi, ibiti mo ba irohin nà de lana ni iku Omugọdimeji.

"Bi awọn Edidare ti ẹ lẹhin iku rẹ yà mi lẹnu. Igbati mo lọ si ẹfin, ẹ ni mo ba gbogbo wọn ti nwọn nyọ, igbati mo si bẹre idi ayọ yi lọwọ ẹnikan bayi o ni, 'Gbogbo wa nyọ nitori ẹran de, idi Omugọdimeji ri bẹmbẹ bẹmbẹ, ikùn rẹ yọ bọmbọ bọmbọ, on pǎpǎ tobi o ri yọkọtọ yọkọtọ, ẹran ibadi rẹ ko ni ẹai ẹ ọrǎ ẹinkin si wa lẹnu. 'Ko si ẹniti o wà ninu awọn Edidare ti ó fẹ ki on pǎpǎ ku, ẹgbọn olukuluku ní inu didun si iku ọmọnikeji rẹ. Ilu buruku gbǎ ni.

"Ni ọjọ keje ti Omugọdimeji ku ni nwọn fi akọbi ọmọ rẹ joye, orukọ ẹniti nẹ Omugọdimeta. Ni ọjọ kẹta ti Omugọdimeta joye ni awa nà mura ti a lọ ki i gẹgẹ bi alejo ni agbegbe ibẹ. Ọjọ nà ni mo kọ mọ iya rẹ ẹniti orukọ rẹ nẹ Ilábùrù. Nwọn ẹ wa ni alejo gẹgẹ bi nwọn ti gbọn mọ, nitori awẹ obi kan ni Ilaburu fi fun gbogbo wa. Nigbati a ki i tan, a lọ ki aburo Omugọdimeta orukọ ẹniti nẹ Danasungbo. Ọdun kan-abọ pere ni Omugọdimeta fi ju Danasungbo lọ, ẹgbọn ikini ti o ki ni, ko jọ ikini aburo ọba, dipo ki awa dọbalẹ fun u, on l'ọ tun dọbalẹ fun wa, ko si dọbalẹ lẹkanşoşo gbogbo wa l'ọ ki lọtọ ọtọ ti o dọbalẹ fun olukuluku karikari.

"Ni akoko ti Omugọdimeta fi nşe ti oye yi mo bẹ ẹfin wo to igba męta, nitori ko si igbati mo nde ọhun ti iya rẹ, Ilaburu ko nki mi dǎdǎ. Bi o ti wu ti obinrin ẹ alaigbọn to, ko ni ẹai

feran ọmọ rẹ, bẹni bi a ba feran ọmọ ẹni, ọrẹ ọmọ nā, ọrẹ ni yio jẹ fun ni.

“Nigbati o pẹ ti ọba tuntun yi ti jẹ, o bẹrẹsi lọ si Igbimọ, igbati ó si di ọjọ kan ti mo lọ ki i, o wi fun mi pe on nfẹ ki nwa wo bi nwọn ti nse Igbimọ ni ilu on. O wi fun mi pẹlu pe ẹşin ni a o jọ gun lọ si Igbimọ nā lati ile on, nitori on ẹşẹ ra ẹşin meji nā on yio si kọ gun ọkan lọjọ ti a ba mā lọ ki emi nā gun ekeji. A da ọjọ lilọ.

“Nigbati ọjọ lilọ pe mo lọ si āfin. Iyalenu l’o jẹ fun mi lati ri i pe nigbati ẹniti ọba ran ki o lọ mu ẹşin wa mā yọ, malū l’ó mu wa. Nigbati mo ri i, mo wi fun ọba mo ni, ‘Ha! Ọba Edidarẹ, malū ni ẹ npe ni ẹşin! Oju ko si ti ọba nigbati mo wi bẹ, o dahun o ni, ohun ti awọn npe ni ẹşin ni ilu awọn ni eyini. Were ọba tọ le ọkan ninu awọn malū wọnni, igbati malū ju ori, ẹhin ọba, ilẹ l’o lọ, malū tilẹ nfẹ lọ fi iwo gun u mọlẹ ki nto na malū ni igi. Eyi kọ emi ni ọgbọn, nitorinā nko gun malū temi, igbati ọba si rá pálá dide tan ó tun tọ le malū lẹhin o nlọ pẹlu hilahilo.

“Nigbati a de Igbimọ ni ọjọ nā, a ba awọn enia ọpọlọpọ ti nwọn nsọrọ ti nwọn nsa kakiri inu ile nā. Igbati emi ati ọba si wọle, nwọn ko dake rara, ẹnike ni kò tilẹ sọ pe on ri wa, şugbọn nigbati ọba kigbe soke, ti ó dide duro, ti ó ni ki awọn ka igbagbọ nipa onjẹ, şe ni gbogbo wọn dake minimini. Oku onjẹ ni wọn, emi pāpā ko gbọ Igbagbọ Onjẹ ri, ọjọ nā ni mo kọ gbọ ọ, ng o mā ka a nisisiyi, ki ẹninin nā mā ka a tẹle mi :

“Mo gba onjẹ gbọ, on ni alakoso ara, onjẹ didara, a mā mu ara dan, a mā mu egungun le, ẹjẹ a şan kakoko, aidara onjẹ, ni nfa aisan lẹşẹ, ijekujẹ onjẹ, o nsọ ara di arugbo, ẹrẹkẹ a ẹi palaba, oju a di foforo, imu a di tọgila, ẹşẹ a di tinrin, apa a di jawala, iwaju a di gombu, idi a di pẹlẹbẹ, gbogbo àwọ ara a ri kùòkuọ. Mo si gbagbọ pẹlu pe, ninu ipade onjẹ, iyan a şe alagá, àmàlà a şe igba keji, irẹsi ni igba kẹta, ẹkọ ni aşaju, ó si jẹ onirelẹ, şugbọn ọbẹ ni ọlọpa, on atókun okele, gbati iyan gbeyawo, ọbẹ ila ni yawo, gbati àmàlà l’obinrin, ewèdu l’obinrin, ẹfọ l’aya àkàşù, mọinmọin arẹwa, olufẹ ẹkọ mimu, dódò nā ko rẹhin, bālẹ igberiko, dundu kò kere, o jọba si ileto, Kakanfo ni ’bẹpẹ, ọgẹdẹ wẹrẹ l’aşipa, igbati gāri nşodun, o pe



Ha ! Ọba Edidarẹ, malū ni ẹ npe ni ẹşin !

ẹja si pade, o pe ẹran si pade, o pe edé si pade, o pe ila si pade, o tun pe ’wèdu si pade, bẹni o gberaga bẹ ni, ajejú kò sunwọn, iwontunwọnsi l’o dara. Alagbara ni ata, alubọsa gbajumọ, bọkini tomati, ọlọrọ ni ẹgunsi. Leri gbogbo iwọnyi, onjẹ dādā, omi dādā, atẹgùn dādā, ni nşe ara dādā.’

“Bayi ni awọn Èdidarẹ ka igbagbọ wọn lori onjẹ. Nigbati nwọn nka igbagbọ yi ẹnike ni kò sọrọ kanşoşo şugbọn were ti nwọn ka a tan ni nwọn ti tun bẹrẹ ariwo. Awọn Edidarẹ bu ọla fun onjẹ ju ọba wọn lọ. Mo si fẹ ki ẹ şakiyesi pe ọtọ ni gbogbo nkan ti nwọn sọ nipa onjẹ, ó fi han ni pe nkan ti enia ba nfẹ lati mọ, yio mọ ọ, awọn Edidarẹ gọ nwọn bajẹ şugbọn nwọn kọ ẹkọ nipa onjẹ.

“Nwọn ko da ẹjọ pupọ lọjọ ti mo nsọ yi, şugbọn eyiti nwọn



si da, ẹjọ ọba pāpā ni. Ọkunrin kan gba męta ninu awọn iyawo ọba, awọn męta si wa siwaju ọba, nwọn nro ẹjọ ara rẹ fun u, nwọn si nbu u şakà bayi loju mi, bęni on ni yio da ẹjọ, o si yà mi lęnu pe oju gbogbo wa bayi ni ọba şe nbẹ wọn ki nwọn pada si ọdọ on. Bi o ti wi bayi ni ẹnikanşoşo ti o gba iyawo męta bọ siwaju ọba ti ó nbu ọba pe nwọn ko ni pada, owo ọba ni nwọn mā san. Igbati ọba ri i pe ati pada jẹ işoro, ó gba kọbọ kọkan lori iyawo kọkan, gbogbo rẹ jẹ tọrọ—bẹ l'ó si wa jẹ pe tọrọ ni owo Obinrin męta ni ilu awọn Ẹdidarẹ.

“Ẹjọ ti nwọn şe tele eyi, ẹjọ ọba na ni. Ẹnikan wipe baba ọba, eyini ni OmugodimeȒi, ti jẹ on ni owo kan ki o to ku, pe owo nā jẹ kọbọ męrin o si fi jàgùdàpāli le e pe afi bi ọba ba san owo nā fun on ni werewere. Ọba ba mu tọrọ ti o gbà lori awọn iyawo rẹ, o ko o fun u, owo wa ku kọbọ kan lati san, oju mi bayi si ni ọba şe nwa owo ya ti ko ri ẹni ya on ni kọbọ, oju mi bayi nā si tun ni ẹniti o ni owo yi şe lọ si ọdọ akowe Igbimọ ti ó ni ki ó fun on ni iwe ẹjọ ki on fi ba ọba şe ẹjọ nā, oju mi nā bayi ni akowe si fi fun u ni iwe. Nigbati nwọn fun ọba ni iwe ipejọ, ọba dọbalẹ lārin Igbimọ, o bẹ ọkunrin na. Onitọhun si wi fun u pe on fun u ni ọjọ męta ki o fi mā wa owo nā kiri, ati pe bi ko ba ri i, on o pe e ni ẹjọ ẹwọn. Bayi ni mo de ilu awọn Ẹdidarẹ ni ibiti nwọn ti npe ọba l'ẹjọ kọbọ kan.

“Nigbati a kuro ni Igbimọ, mo pada lọ si ibudo wa, mo rohin ohun ti mo ri fun gbogbo wọn.

“Şugbọn o yà mi lęnu pupọ bi Alaiyeluwa Ọba OmugodimeȒa şe huwa lehin eyi. Şe ẹniti o ba nri emi ati on bi a ti jọ nrin ko ni şai ni ero pe a nbere ọre. Şugbọn, bẹ kọ, OmugodimeȒa ko mọ iyí mi rara. Ko si jọ mi loju pe ó ri bẹ, nitori bẹ ni awọn ẹlómiran wà ni ode aiye ti nwọn nje orukọ miran şugbọn ti iwa wọn ba ti OmugodimeȒa mu. Awọn eleyi ni ẹni egun, nwọn şe si Olodumare, nwọn si şe si enia pelu, bi ẹnikan ba rẹ ara rẹ şile, dipo ki nwọn tubọ mā gbe e ga, gege bi aşẹ omọ Olodumare ni ijosi, nwọn a fi oluwarẹ si abẹ ateleşẹ wọn, nwọn a gbe eşẹ wọn soke, nwọn a gbe e le oluwarẹ lorùn dipo gbigbega, nwọn a mā fi iwọsi lọ ọ. Iru awọn ẹni bẹ ko ni le duro lārin awọn ero iwaju, ārin ero ẹhin ni nwọn o mā wà lailai.

“Kini mo mā ri, OmugodimeȒa lọ şe ofin ti o fi han gbangba pe emi ati awọn ẹlegbe mi ni o nfẹ şe ni ibi awọn ofin nā ni iwọnyi :

“Ofin Kini : Ẹnikęni ti ó ba ri Irinkerindo nilati nà a ni igi lehin ọrùn, ẹniti o ba ri ọkunrin nā ti ko fọ ọ ni kumọ dādā, oluwarẹ ibā şe ọkunrin, ibā şe obinrin nilati san kọbọ marun.’

“Mo fẹ ki ẹ wo bi ikorira nā ti to, ọba ti nwọn ni ki o san kọbọ kan ti kò ri, wa sọ pe ẹniti kò ba fọ emi ni kumọ dādā nilati san kọbọ marun, owo obinrin marun ni ilu Edidarẹ !

“Ofin meji ti o şe ni o ba wa wi, ekeji si ni eyi : ‘Alejo k'alejo ti o ba wọ ilu ko gbọdọ jẹ onjẹ ara rẹ, onjẹ awọn Edidarẹ l'ó nilati rà jẹ, kò gbọdọ mu omi ibomiran, omi awọn Edidarẹ l'ó nilati mu, ko gbọdọ gbe ile ara rẹ, ile awọn Edidarẹ l'ó nilati gbe. Ẹniti o ba lu ofin yi yio wọ ẹwọn işẹju męwa.’

“Igbati OmugodimeȒa kọ awọn ofin yi tan o pari wọn pelu ọrọ wọnyi : Emi, Ọba Nla ti o ju gbogbo ọba lọ, Alaiyeluwa OmugodimeȒa, ọba Edidarẹ, ti Ilaburu bi fun OmugodimeȒi, baba Danasungbo, mo fi ọwọ ati eşẹ mi, oju ati imu mi, ori ati ọrun mi, inu ati ẹhin mi, ori ahọn ati iho imu mi si iwe yi, ni ọjọ keşan, oşu kefa, ni ẹdegbewa ọdun o le mejileladọta lehin iku Oluwa wa.’

“Nkan ti mo sa fẹ ki ẹ mọ ni pe a nilati ba awọn Edidarẹ jagun gān le ori ofin yi, nko ni le rohin ogun nā fun yin, nitori akoko nlọ, şugbọn a şegun, nwọn tūba fun wa, nwọn ni awọn di tiwa.

“A ba awọn ijoye ilu nā şe adehun, nwọn si fi ọwọ si iwe pelu wa pe awọn di tiwa. Ohun kini ti a kọ şe ni pe a wa ọpọlọpọ ọkọ ati ada pelu āke a ko o fun wọn ki nwọn beresi şe işẹ ati tun ilu şe. Nwọn ro oko gbogbo ti o wa ni igboro, nwọn şe oju ọna dādā, a mu ki nwọn şe ile igbọnşẹ, gbogbo awọn igi ti o wa lārin ilu ti o mu ki ilu dabi inu igbo l'a mu ki nwọn ge, nwọn tun odò gbogbo şe. A wa ọpọlọpọ oşẹ ati kaninkan, a fi fun wọn ki nwọn fi wẹ, a si şe ofin pe olukuluku nilati fi ara han ni bi o ba ti wẹ tan. Bayi ni a tun ilu wọn şe.

“Mo ro pe ẹ o fẹ lati mọ bi a ti şe ọba wọn si, yala a fi ọba miran jẹ ni tabi a ko fi jẹ. A ko fi ọba miran jẹ, şugbọn ohun ti a şe ni pe a fi ẹnikan şe Gomina fun wọn lārin wa, orukọ

ọkunrin nā ni Apata-igbẹhin ti o jẹ aladugbo Kumọdiran ni ile. A wi fun u pe ki o ẹ itọju ilu nā dādā ati wipe awa o fi ibẹ silẹ ni ikawọ rẹ ki a lọ si Igbo Elegbeje. Igbati a ba npada bọ a ni ireti pe oju awọn Edidarẹ o ti la. Idi rẹ ti a fi fi Apata-igbẹhin ẹ Gomina ibẹ ni pe on jẹ ẹni lile, ko ni gba iwọsi fun awọn Edidarẹ, nitori nwọn kọ gba oju bọrọ. A tilẹ ẹ aniyann pe ki Apata-igbẹhin şú Ilaburu ni opó, şugbọn kọ fẹ, a wi titi, şugbọn o kọ jalẹ o ni kọ wu on, ati pẹlu pe ọrun ara rẹ ko iti itan, nigbati o kọja lọdọ on, o nrùn si on.

ĘBỌRA IGBERAGA-IBANUȒĘ ATI AHỌNDIWURA  
IYAWO RĘ

“A kuro ní ilu awọn Edidarẹ lẹhin ti a ti gbe eti ibẹ fun odidi oşu meȒa gbako, a kọ ori si ọna wa. Ę má jẹki eyi yà yin lẹnu pe a pẹ tobẹ ni ilu kan ti a ko lọ si ibiti nwọn ran wa. Ọba pāpā tí fun wa ni aşẹ bẹ ki a to kuro ni ile, o ti wi fun wa pe bi a ba de ibikibi ti a ri i pe ohun ti a nfẹ ẹ yio gba ni to oşu meȒa tabi ju bẹ lọ ki a maşẹ kanju, ki a ẹ e dādā.

“Irinajo wa dara lẹhin ti a kuro ni ilu awọn Edidarẹ a ko si ri nkankan titi a fi de inu igbo nla kan bayi ti orukọ rẹ nẹ Aginju Babalorişá. Igbati a de aginju yi l'ọ tun di ki a mā ri awọn iwin.

“Ng o sọ nkankan ti a ri ni oru ọjọ kan fun yin : o ẹ ni, emi tilẹ sun lọ, ni awọn enia mi lù mi pẹpẹ lārin oru ti nwọn ji mi. Nigbati mo wò yika, ilẹ ti şu bamubamu. Mo bẹre idi rẹ ti nwọn fi ji mi, nwọn ni ki nfetisilẹ nitori awọn ngbọ ohùn ti ko jọ ti ara aiye ti o dabi ohùn ẹgbẹgbẹrun awọn ero ọja ti nwọn nho yànmù leti ẹni. Lõtọ nā, mo fetisilẹ, mo sù ngbọ ohùn awọn ẹranko inu igbo ati awọn ejo inu aginju, awọn igi ati awọn ọpẹ, eweko ati itàkùn, dukia gbogbo ti mbẹ ni ori oke ati awọn ohun alumọni ti o wà ni isalẹ ilẹ, awọn ẹja inu omi ati awọn kokoro ori ilẹ—gbogbo nwọn nkigbe nwọn nwi bayi pe, ‘Lọ! Lọ! Lọ! Jade! Jade! Jade! Má duro tí wa, má duro tí wa, awa ko fẹ ọ, awa ko ba ọ ẹ ajoin, Igberaga, abawọn aiye, Igberaga, ifasẹhinu ọmọ enia, Igberaga, má ko tirẹ ràn wa, nā lọ, mā lọ, mā lọ, jọwọ mā lọ o : — : — : — O ; jọwọ mā lọ o : — : — : — o ; jọwọ mā lọ o : — : — : — o.

“Bayi ni mo gbọ, şugbọn aiya mi kọ ja ju bẹ lọ, nitori lati igbati mo ti di olori ni mo ti pinnu pe nko ni bẹru mọ, nitori bi olori ba nẹru jù, ko ni le ẹ alakoso awọn ọmọ ẹhin, bi aşaju ba ba ẹşẹ rẹ sọrọ, awọn ero ẹhin yio sare tagbaratagbara.

“Mo rọra dide lori ibusun mi, mo nwo ibiti mo ti ngbọ ariwo



Igberaga-Ibanuje ati Ahondiwura iyawo rẹ.

yi. Nigbati o ẹ, mo ri imọlẹ nla kan ti ko yatọ si ọrun gangan ti o ran yi ibi ribiti kan bayi yipo ẹnu ibiti ọrun ẹmọ yi ran si to ẹsẹ bata mejila ni ibú o si to bẹ ni gigan, gbogbo iyoku lehin ọrun birikiti yi wà ni okunkun biribiri.

“Nigbati mo wo arin ibiti ọrun yi wà mo ri awọn iwin meji, okan jẹ okunrin ekeji si jẹ obinrin. Eyi okunrin de fila kan ti o fi ara jọ ade ti o nkọ monamona bi okuta diamondi, ẹwu rẹ jẹ agbada nwọn si ge oniruru okuta olowo iyebiye pelebe pelebe nwọn fi ẹ ọna si i lara, gbogbo wọnyi ndan gbinringbinrin bi igbati alagbede pataki ba ẹ ohun oşo didara fun gbajumọ obinrin. Ati şokoto, ati ẹwu, ati fila iwin yi ri jingbinni kanle, bi on ba si ti nrin, nwọn ndun jinwinjinwin bi igbati awọn aborişba ba nlu ilu agogo ijo orişba wọn.

“Eyi obinrin dara tobẹ gẹ, o ro aşo ilekẹ wẹrẹ. Ko si iyatọ

larin obinrin yi ati awọn omọ araiye bi ko ẹ ahon rẹ ti ó gùn rekoja ti o tayọ ẹnu ti ó şan si igba aiya rẹ titi o fi kan a ni dodo.

“Bi awọn iwin meji yi ti nsunmọ wa ni imọlẹ nla nā nba wọn bọ lodo wa. Bi mo si ti ri i pe nwọn nsunmọ wa, mo dide duro mo ke ni ohun rara mo ni, ‘Alafia ni ẹnyin nba bọ tabi kumọ?’ Eyi okunrin si da mi lohun o ni, ‘Alafia ni’.

“Şugbọn mo şakiyesi pe bi nwọn ti nbọ ti nwọn wọ aşo didara to ni, ẹkun ni awọn mejeji nsun. Mo ba tun şoro mo ni, ‘Kini idi rẹ ti ẹ fi nsokun ninu aşo jingbinni iru eyi?’

“Lehin nā ni iwin yi beresi oro iso o ni,

“Emi ni Igberaga-ibanuje, omọ Imọlẹ on Okunkun, ti ngbe, ipade aiye on orun. Baba ni Imọlẹ jẹ fun mi şugbọn Okunkun ni iya mi. Iya mi ni mo jọ, nko si fi ibikan jọ baba mi. Gege bi itan nā ti lo, ẹrú ni iya mi jẹ, baba mi ni o si mu u loju ogun, lakoko ti ija de larin awọn ara ode orun ati Eşu, ti Eşu durogege bi Olori ogun lati da oju ija kọ Olọrun Oba. Baba mi nja fun Olodumare, şugbọn iya mi ni iyalode ti nwa onjẹ fun awọn omọ ogun Eşu lakoko ija nā. Ija nā pọ gidigidi. Şugbọn, asehinwa asehinbọ, Olodumare şegun, eyi l’o si mu ki a le Eşu kuro ni ode orun ti o fi di pe o ngbe orun Apadi di oni oloni. Ni odun kedogbọn ti nwọn bi mi ni mo fẹ wunndia kan lati ilu iya mi, on ni o si duro ti mi yi, Ahondiwura ni oruko rẹ nje, on si ni akọbi omọ ti Ajakalarun bi fun Iku ni ilu iya mi.

“Ni ojo igbeyawo wa, gongoro so ni ipade aiye on orun. Ojo nā ni baba mi fun mi ni ẹwù imọlẹ, o wipe: “Ibikibi ti iwọ ba nlọ, ibā ẹ şan, ibā ẹ oru, o kò ni rin ninu okunkun lailai”. (Gbogbo awọn maleka si dahun pe “Amin”.) Iya mi pelu fun mi ni ẹbun, ó fun mi ni agbádá nla ti iwọ ri l’orun mi yi, isale apoti Eşu ni nwọn si ti mu u jade, gbogbo awọn ara ode orun a mā pe agbada nā ni “Ewu Igberaga”. Oto nā si ni, nitori ati ojo ti ẹwu yi ti de orun mi ni inu mi ko ti dun mọ, bēni nko le bọ ẹwu nā kuro lorun mi, iya mi ti wi fun mi pe bi mo ba mā bọ o, o di ojo ti mo ba ri omọ araiye ti yio ran mi lowo nipa rẹ. Emi pāpā mọ pe lati ojo ti mo ti wọ ẹwu nā ni mọ ti di onigberaga, nkan mi ni o mā ndara loju mi, mo nhuwa bi ẹni pe tani mā mu mi, irin ẹsẹ mi, oro ẹnu mi, ise

mi si enikeni, ti igberaga ni. Ojorumo lati ojo ti mo ti wo ewu yi ni awon ebora ode orun nse nkan ti o dara ju temi, beni nko fe ki nkan enikeni gbe temi, eleyi a si ma ba mi ninu je, bi mo ba ti nri ilosiwaju won ni inu nbi mi, emi a si ma sokun titi lojorumo ojo aiye mi.

“Iyawo mi pelu, ko yatọ si mi ju be lo, bokinni on oloro egbera, obun on asiwere okanun, okanjua on ole, dede ni nwon ja si. Ni ojo igbeyawo wa, Ajakalarun ti ise iya on gba agbara lowo Eṣu, o fa ahon iyawo mi yo, o si fi omiran parọ re, eleyini na ni ahon gboro ti iwọ ri yi, ti o tayọ enu ti o si gun de iyawo mi ni dodo. Ko si obinrin na lode aiye tabi lode orun ti o le ro ojo elejo kiri to bi iyawo mi yi, nitori ahon abami gigun yi a ma tikarare ro ojo laipe iyawo mi ran a, ahon na a ma gboran bi enia, ko si si ibikibi ti enikeni ti le soro wa loni ti ahon yi ko ni so fun wa. Ore ti ko je rohin eniti o soro ore on ni rere afi eniti o bu u, aya ti ko je rohin eniti o yin oko on afi eniti o bu u, iru awon bawonyi ni adijalatakete, obaiyeje enia. Ipo yi ni ahon emo yi duro si fun iyawo mi, ahon ti o gba lowo Ajakalarun ti ise iyawo Iku lojo igbeyawo wa. Eleda fi omọ jinki wa, a bi omọ meji, okan okunrin, okan obinrin. Eyi okunrin ti o je akobi ni oruko re nje Iṣubu, oruko abikehin ti o je obinrin si ni Iparun. Awon mejeje ti gbeyawo, omobinrin ti Iṣubu tile ko fe ni eniti oruko re nje Itijupare ti o je omọ oloruko mi ni orun Apadi, eyini ni pe baba re na a ma je Igberaga-ibanuje, sugbon nigbati a lo toro omọ na ni nwon wi fun wa pe ibatan wa ni iya re nitori ile kannā ni nwon gbe bi Ahondiwura ti ise iyawo mi ati iya omode na. Nigbehin ṣa, Iṣubu fe omobinrin kan ti oruko re nje Ibanuje-ode. Eleyini na ba wa tan die sugbon itan gigun ni, nitori baba re ni Aisanfehinti ti o je omọ Aimokan ti o ba iya mi, Okunkun tan. Oko Iparun ni Jagudapali ti obinrin kan bayi ti oruko re nje Ete-ile bi fun Bilisi.

“Leri,gbogbo eyi, iwọ omọ enia, jowo mo be o gidigidi, ba mi bo ewu igberaga orun mi, nitori ko jeki inu mi dun rara. Ko si jeki inu Olodumare dun si mi beni eniti inu Olodumare ko dun si kan ijangbon. Ran mi lowo, jowo, omọ enia, ba mi bo ewu igberaga.’

“Bayi ni iwin na so, lehin eyi, mo wo oju sanma mo ra owo si oke mo ke pe Olurun Oba pe ki o maṣe binu si mi pe mo fe se ore fun iwin na, kaka be, ki o ka a kun ise rere kan pataki ti mo se ni ode aiye, mo ba pe Igberaga-ibanuje ki o sunmo mi, lehin ti o se eyi mo wo ewu na bi o ti ri, mo ri i, o le mo o lara tipetipe, mo tile ko sebi ewu na le mo o lara ni, sugbon ko ri be, irun ara iwin na gun pupo on l’o si we mo ewu na. Mo ba pe awon enia mi, mo ni ki olukuluku mu abe ninu apo re ki a ge ewu na welewele kuro lara iwin na. Igberaga-ibanuje dubule, bi ogoji enia beresi sese si ara ewu re a ge ewu na welewele ti a fi bo o kuro lara re tan po.

“Igbati a se eleyi tan, inu iwin na dun pupo, sugbon o ku bi a o ti se ahon iyawo re gigun gboro. Ibiti mo ti nronu eyi ni mo ti ri omi kan ti o kan silo lara ewu Igberaga-ibanuje, mo lo si ibiti ewu na wa, nigbati mo si fi owo kan omi na o dabi afara oyin. Sugbon bi mo ti npada ti ibiti akisa ewu na wa bo, mo ya si odo Ahondiwura, mo fi owo kan ahon re gigun, bi omi ti mbe lowo mi si ti kan ahon na ni mo ri i ti o nka wo inu bi ewon agogo. Nko si duro pe titi ti mo ri i ti ahon yi sa wole tan ti ahon miran yo dipo re ti o se iwon enu.

“Bayi ni emi ati awon enikeji mi se iranlowo pataki fun Igberaga-ibanuje omọ Imole on Okunkun, ti ngbe ipade aiye on orun ati iyawo re, Ahondiwura, ti ise iya Iṣubu ati Iparun, omọ Ajakalarun on Iku, ti ise iya oko Ibanuje-ode.

“Nigbati ohun gbogbo pari tan, isele nla se, ile beresi mi, ara nsan, igbo npariwo, awon igi ati ope si beresi ke wipe : ‘E seun, e seun, a dupe, a dupe, a dupe, ona yin yio dara, ile yin yio sunwon, e seun, A ! E seun, e seun o etc.’

“Gbogbo iwonyi sele loru, igbati awon iwin meji yi dupe lowo wa ti nwon lo tan awa na sun orun die si i, ko si pe lehin eyi, ile mo.

“Igbati o tun di osan ojo keji ni nkan bi agogo mejila a tun ri nkan abami miran.

## A FI OJU WA RI ỌRUN APADI

“Bi a ti de ibikan ti o dakẹ minimini bayi, ti igbo ibẹ dí ti o dudu mirinmirin ni a ri iwin kan ti o nbọ, o dabi ọba gān, igbati a si kọ ri i, a ke ‘Kabiyesi’, a ti gbagbe pe Aginju Babaloriṣa ni a wà, bēni ko si ibiti ẹbọra nā fi yatọ si ọba. Fila ori rẹ dabi ade, bata ẹṣẹ rẹ dabi bata ẹṣẹ awọn alagbara, bēni ẹwu ọrun rẹ ko yatọ si ti ọba ti o ti gba ade lati ọwọ Oduduwa, ọpọlọpọ awọn iwin miran ni ó tẹle e, ọkan ninu awọn iwin nā si gbe apoti kan le ori, o nru ù tẹle e. Igbati gbogbo awa ọdẹ dọbalẹ ti a ki iwin pataki yi, o dahun o ni,

“‘Ibo l’ẹ nlọ bawọnyi, ẹnyin ọmọ enia?’

“Emi nā fesi mo ni, ‘Kabiyesi, a nlọ si Oke Ironu ti mbẹ ninu Igbo Elegbeje, ki ọgbọn ba tubọ wọ inu ilu wa, ki oye ba tubọ de ibẹ. Şugbọn emi bẹ yin tọkantọkan, ẹ maṣai sọ ẹni ti ẹnyin jẹ, ẹ má si ṣai sa ipa yin fun wa ni ọnakona ti ẹ ba mọ ti o le jẹ iranlọwọ fun wa.’

“Nigbati iwin nā gbọ bayi, o bẹrẹsi sọrọ o ni :

“‘Emi ni Adeforiti, ẹbọra ti ile rẹ mbẹ ni àjùlé ọrun, orukọ ti Olodumare fun mi ni yi, nitori emi ni o ni iforiti julọ lārin ẹda. Ọpọlọpọ nkan rere gbogbo ni iforiti si ti mu. ba mi. Ẹda ti ko ba ni iforiti, yala ni inu aiye tabi ni ode ọrun, ẹda lasan ni. Ni akoko ti iwin buruku kan ni eti ode ọrun ba ọmọ rẹ ja, ti ko si ẹniti o le la ija nā, emi ni mo pari ija wọn. Orukọ iwin buruku yi ni Ibinu-ẹkun ti iṣe ibatan Igberaga-ibanujẹ ni idi iya. Ibinu-ẹkun ni ẹniti o le binu julọ lārin ohun gbogbo ti mbẹ loju omi tabi ni isalẹ ilẹ, ti ó wà lofurufu tabi ni iyangbẹ ilẹ. Ni akoko ija yi, gbogbo awọn ẹbọra ode ọrun bẹ ẹ, şugbọn on kò gbọ, ó le ọmọ rẹ wa si ile aiye ki ọmọ nā ba le ni ipin tirẹ ninu ọkẹ aimoye ibanujẹ ti ntẹle ọmọ enia kiri titi ọjọ aiye wọn. Mo dide mo lọ si ile Ibinu-ẹkùn lati yi i lọkan pada kuro ninu ero yi, şugbọn pẹlu kùnmọ ni on fi le mi jade. Ni ọjọ keji, mo tun lọ, şugbọn bi ó ti fi oju kàn mi ni o yin ibọn, diẹ l’o si kù ki ibọn nā bà mi. Mo tun lọ

## A FI OJU WA RI ỌRUN APADI

ni ọjọ kẹta pẹlu, şugbọn o bu mi lati ẹṣẹ mi de ori koko, o fa ada yọ, ni igbẹhin o fi ada le mi de ile mi koko. Sibẹ mo lọ ni ọjọ kẹrin, şugbọn ó fi ògèdè pe aja Eṣu lati isalẹ ilẹ ni inu okunkun biribiri ki aja nā ba wa pa mi jẹ, şugbọn ọwọ aja yi ko tẹ mi, mo si tun mu sūru mo lọ ba Ibinu-ẹkun ni ọjọ karun, şugbọn ki nto de ọhun, ó ti mọ pe mo nbọ o si ti kó onirūru awọn ẹda ọrun ti iwa wọn ba tirẹ mu silẹ de mi, bi mo ti yọ l’okankan ni mo ri gbogbo wọn pẹlu ohun elo ija ti nwọn nfẹ fi ṣe mi ni ijamba, şugbọn emi duro ni okère mo si bẹ Ibinu-ẹkùn tanutānu pe ki o ṣe aforiji fun ọmọ rẹ, lẹhin eyini, emi nā pada lọ si ile mi. Şugbọn bi ilẹ ọjọ keje ti nmọ hai ni mo tun dide, mo ba ile Ibinu-ẹkun lọ, àṣé on ti ni ero pe mo le wa ba on, o si ti dẹ pakute si ọna de mi ni oru. Riri ti o ri mi ni inu bi i ti o nsare bọ wa pade mi. O gbagbe pe on ti dẹ pakute si oju ọna dè mi, ibiti ti o ti ni ki on kọja ni oju ọna wa ba mi ni pakute ti mu u, ọran mi wa tubọ le, ijangbọn nle mi bọ mo pade ijangbọn lona, ati kuro lọwọ ijangbọn di ijangbọn fun mi. Mo yara bẹ awọn iwin ti mbẹ ni agbegbe ibẹ ki nwọn ba mi tu Ibinu-ẹkun silẹ, ki nwọn si to ṣe eleyi tan mo ki ire mọlẹ mo sare tagbaratagbara.

“‘Igbati nwọn tu u silẹ tan, o bẹrẹsi wa mi kiri, o ranṣẹ lọ si ile aiye, o ran lọ si àjùlé ọrun o wa mi de ọrun Apādi pāpā, şugbọn ko ri mi mo fi ara pamọ patapata nitori mo ti mọ pe mo da ọran ti o kọja ọran, mo wo kiniun loju, mo ṣe “Siọ” si ijapa, mo tẹ ọka ni iru mọlẹ, mo mu obinrin jade ni ọjọ ti orò gba ode. Nitori ẹṣẹ mi nla ni, mo ba inu iho ilẹ lọ ọgọta ọjọ ni mo si gbe lọhun ki nto jade.

“‘Ni opin ọgọta ọjọ, mo jade. Jijade ti mo si tun jade pẹlu, ile Ibinu-ẹkun ni mo kọ ori si. Akoko yi gān ni olori-buruku yi wa mu mi, o le mi o ba mi nibiti mo ti nsalọ. Nigbati o si mu mi, o fi okùn si mi ni ẹṣẹ o si so mi mọ igi rẹgẹjì kan ti mbẹ ni ita rẹ, mo kọ ori si odo, mo nfi dirodiro, on si gbe ẹru paṣan jade, o bẹrẹsi fà wọn yọ ni ọkọkan o si nnà mi. Nigbati o ṣe ti mo ri jowọlọ ti mo si nku lọ, o tu ẹṣẹ mi kuro lara igi o si gbe mi jù silẹ o ṣebi mo ti ku ni. Lẹhin eyi o wọ agbala rẹ lọ o si bẹrẹsi wa igi lati fi da ina sun mi, şugbọn ki ó to pada de, atẹgùn ti fẹ si mi mo si ti dide, mo salọ.

“ ‘Igbati mo de ile mi, mo še itoju ara mi daradara, ki ilẹ si to mo, ara mi ti le.

“ ‘Mo tun dide ni owuro ojo keji, o di ile Ibinu-ekun. Igbati mo yo lokankan, ti o ri mi, agara ti da a, o ju owo si mi ki nma bo, emi na si nlo, mo wo inu ile re pelu iberu sugbon laipe ni mo ri i pe ere iforiti mi ti de, mo ti segun, mo ti gun oke de ori, mo ti se dada ninu idanwo, mo segun Ibinu-ekun patapata, oju re ro, mo pe omọ re wole, o tuba niwaju baba re. Beni mo pari ija lile na.

“ ‘Gbogbo bi mo ti nse ni Olodumare nwo mi, igbati mo si npada bo wa si ile, mo gbọ ohun kan lati oke wipe, “Nitori iwọ še eyi, a ki yio pe o ni oruko re atijo mo, Adeforiti ni a o ma pe o, nitori iwọ ni iforiti ju awon e da iyoku lo.”

“ ‘Ati ojo yi wa ni Eleda ti fi ohun gbogbo te mi lorun ni ile mi, sugbon, iwọ omọ enia. Bi mo ti ri o loni, inu mi dun joro, mo si fe ki o wi fun awon enia re, ki e tele mi, ki e wa lo mo ile mi.’

“ ‘Nigbati o wi bayi, mo toro aye lowo re, ki o fun mi ni aye die ki emi ati awon egbe mi lo ronun nipa oran na, o si gba be fun mi.

“ ‘Igbati a bila sehin die bayi ti a joko ni ibikan ti a se asaro lori oran na, ogunlogo ninu awon ode ni won fe pe ki a ba a lo, opolopo ni awon ko de ile iwin ri, awon fe mo bi ile won ti nri, ati papa pe eleyi je olola larin awon emi wonni.

“ ‘Nigbati a pada to o lo mo wi fun u pe awon enia mi ti pinu ati ba a lo. A ba tele e. A ko rin tobẹ nigbati o dede duro ti o ba ile soro o ni, ‘Iwo ile, la enu fun mi, mo fe lo si ile iya mi.’ Bi o ti wi bayi, pere ni ile la ti a si ri ategun didara kan bayi ti o ba iho ile lo, gbogbo wa sa beresi to ategun yi ba isale lo.

“ ‘Igbati a de ohun, a ba ara wa ninu afin nla kan ti o dara tobẹ ti ko si oro lati fi se apejuwe ibe, ase ile re ni eyini. Igbati a de ohun, o mu wa to iya re lo, o fi wa han a, iya re na si ki wa dada, iya re na sanra die gbogbo ara re si ndan, o mo tonitoni sugbon oju re ko dabi oju enia nitori se l’o ri rubutu bi oju igba tabi oju ife emu, oju meji ni, se ni awon oju meji

na si nyi soke sodo lekokan, o ba ni leru gidigidi. Sugbon ehin re funfun ti nko ri iru re ri, o dara, o ri wera.

“ ‘Lehin igbati a ki iya re tan, o mu wa lo si ibiti a ma gbe, o ni ki a da ara wa si ona merin, a si se be won si ko ida kokan po si inu iyara nla kokan kakiri. Sugbon bakanna ni gbogbo iyara nla nla na ri.

“ ‘Loro ti mo ti de inu aiye nko gbadun to bi mo ti gbadun ni ile iwin yi ri. Idi re ni pe ohunkohun ti a ba nfe bo siwaju wa ni, ko si pe a nbera lowo eniken ki a to ri i. Bi a ba wipe isu nwo wa je, were ni isu a bo silẹ niwaju wa ti yio ma horu ninu awo, bi a ba wipe irisi nwo wa je on ope adie, ki a wo iwaju ki a ri irisi pelu adie ti won ti din ti o gbe tekitiki ni. Igbakan ti mo wipe emu nwu mi mu were ni mo ri emu ogidi niwaju ti o nru pata. Ko si pe a nwa nkan a ko ri rara.

“ ‘Nigbati o di ale ojo ti a de ibe yi, iwin na wi fun ni pe on ni ise kan lati se ati pe on si fe ki a ran on lowo lati se ninu ise na. Igbati a bere ise ti o nfe se yi o ni on fe ko ile ‘Igbega-orun’. Ile yi je ile ti Eleda ti nfe ki opolopo ninu awon ara ode orun ko ati pe nitori ti opolopo ti gbiyanju ti won ko le ko o on ti so fun Olodumare pe on fe ko ile na Olodumare ti gba fun on o si ti fi ile ibiti on le ko ile na si han on, nitorina on fe lo beresi ma sanko ki on se die ninu ise na loworo ojo keji, inu on o si dun bi a ba le ba on san die ninu oko yi. A gba pe a o ba a sese re.

“ ‘Nigbati o di owuro ojo keji, won gbe apoti kan jade, apoti ti mo so pe a ri pelu won loju ona ni. Igbati won si si apoti yi won ko ewu pupo jade ewu ise ni, won si pin i fun gbogbo wa. Lehin eyi, won ko ada fun ni, a mura o di inu igbo ti Eleda pa lasẹ pe ki Adeforiti ti ko ile igbega-orun.

“ ‘A san igbo gbogbo ti o wa ni ibiti a o ko ile yi si a pada wa si ibiti a ngbe. Nigbati a o fi de ibe ni ojo keji, gbogbo igbo wonni ti dide won duro san san, igi ti gbongbo re ti wu tun ri gbongbo mole, ewe ti o ja silẹ tun pada lo si ori igi, beni awon eka gbogbo pada lo si ibiti won ti wa ri. A tun mura, a nba ise na lo. A pari oko yi ki ile to su, a si fa gbongbo awon igi ati itakun tu, a da ina ti igi iroko ti o wa nibe ni orun, a wu gbongbo awusa, a si to igi gbigbe yi oganwo ka, a da ina

nla yi awọn igi buruku wọnni po. Eleyi ni a ẹ ti a pada wa si ile.

“Kutu hai owurọ ọjọ keji ni a tun lọ bẹ ibẹ wo. Nigbati a si mǎ dé ọhun, awọn eweko wọnni ti hù, ina ti a da ti ku, ohun gbogbo tun ti pada di bi ti atẹhinwa.

“Lẹhin eyi a bẹrẹsi wa awọn lebira kiri, awọn ara ọrun gǎn. Adeforiti ni on ro pe a fi awọn ara ọrun gǎn ni yio le ba on ẹẹ nǎ. Ó wa lebira titi kò ri, o ba lọ sọ fun iya rẹ o ni, ‘Iwọ iya mi tǔtọ, mo ti gbiyanju bi o ti yẹ ki ngbiyanju to, ẹgbọn sibiẹsiẹ nko le ẹsan oko ti o wà ni ibiti ng o kọ ile “Igbega-ọrun” si, ẹ maşe binu pe mo gbagbe ki nsọ fun yin ki nto bẹrẹ işe nǎ, ẹgbọn ẹ jọwọ iya mi ọna wo ni mo le gba ri lebira ti yio ba mi ẹẹ nǎ ti ng o fi le kọ ile “Igbega-ọrun” ?

“Iya rẹ wo o tǎnutǎnu ninu ile wọn, oju obinrin nǎ yi soke sodo o nkọ bi imọnámóná oju ọrun o dahun o ni, ‘Ọmọ mi, ọmọ mi, maşe dawọle ati kọ ile Igbega-ọrun, awọn ti o jù ọ lọ ti gbiyanju bẹni nwọn ko le ẹ se e, nitori Ọlọrun ọba nikan l’o mọ bi ile Igbega-ọrun yio ti ẹ dide, ẹgbọn nipa ti lebira, awọn wọnni ko si ni ihin, nwọn wà ni Ọrun Apadi. Afi bi o ba lọ si Ọrun Apadi ni o to le ri wọn. Bi o ba mǎ lọ, o nilati lọ gbe epo alafia ti mbẹ ni iyára mi ki o fi pa ara, nitori ki ina Ọrun Apadi má ba le ẹ ọ ni nkankan, bi o ba si fẹ mu awọn ọrẹ rẹ lọ, awọn enia wọnyi, o nilati fun olukuluku wọn ni fila airi ti mbẹ ninu apoti nla ni àbáwọ inu iyára mi kekere, ki nwọn de e nitori Eşu ko gbọdọ ri wọn, ẹgbọn bi o tilẹ jẹ pe ẹnikẹni ko ni le ri wọn bi ko ẹ iwọ, sibiẹ awọn nǎ nilati fi epo alafia pa ara. Bi o ba pinnu ati lọ dandan (nitori mo woye pe ọran nǎ wà lọkan rẹ pupọ). Igbati o ba de Ọrun Apadi gǎn, mǎ lọ gǎran si ọdọ Eşu ni inu ǎfin rẹ. Ẹgbọn maşe dọbalẹ fun u, bẹni iwọ ko gbọdọ ke “Kabiyesi”, nitori ọjọ ti ọmọ imọlẹ ba tẹriba fun Eşu ni aiye ọmọ nǎ pin. Iba ohun ti mo le sọ fun ọ ni eyi, ọmọ mi.’

“Adeforiti mura ati lọ wa lebira dandan o si wi fun wa ki a mura di ọjọ keji ki a ba ba on lọ ki awa nǎ tilẹ wo bi Ọrun Apadi ti ri.

“Igbati ilẹ ọjọ keji mọ, o gbe igo epo alafia jade, gbogbo wa fi ra ara, lẹhin nǎ o pin fila airi fun ni, a de e, ẹnikẹni ko si le

ri wa mọ a fi on. Ẹ maşe gbagbe pe Ajùlé Ọrun ni awa wà yi o, nitori ibẹ ni ile Adeforiti. Igbati a mura bayi tan, a mura, o di ọna Ọrun Apadi.

“Biatikuro ni Ajùlé Ọrun tan ti a fi agbegbe ibẹ silẹ patapata ti a fi ẹşẹ le ọna Ọrun Apadi, nkan ti o kọ ya ni lẹnu ni ẹbọ ti ó wà ni oju ọna ni apa ọtun ati apa osi lọ, ogunlọgọ wà ninu apǎdi ti nwọn bu epo si, igbamiran odidi malù a wà ninu epo, igbamiran nwọn a bu epo si ẹkọ tutu, igbamiran nwọn a ko ẹyọ owo si inu apǎdi nwọn a bu epo si i, nwọn a la ifun adie nwọn a rọ epo si i. Gbogbo ẹbọ ti ọmọ araiye nrú si Eşu ni ikorita ni wọnni. Eyiti nwọn ba ru lojumọ a wà ni eti ọna ile Eşu lọ, igbati Eşu ati awọn ọmọ ogun rẹ ba si fi mǎ jẹ ti ọjọ kan tan, ọmọ araiye a ti pese ti ọjọ keji silẹ, nitori eyi, apǎdi pẹlu egungun ẹran a dabi okiti ọgán si apa ọtun ati apa osi ọna lọ, nitori ọjọ si ti pẹ ti awọn ọmọ araiye ti nşẹ wọnyi apadi pọ tobẹ ti o jẹ pe nigbamiran ti enia ba wo apa ọtun a ri egungun ati apǎdi lọ ni ogunlọgọ mẹli, bi ó tun wo osi a ri i bakanná lọ.

“Igbati o ẹ ẹ sa, a de Ọrun Apadi ni ibiti Eşu ti nşẹ ọba wọn.

“Nkan kini ti o le kọ ya ẹnikẹni lẹnu nigbati ó ba de Ọrun Apadi ni ai si eto rara fun ohunkohun. Gbogbo ibẹ ri şúkuşuku şúkùşukù, ko si ọna kan ti ó gún gbogbo ọna ri wógowógó.

“Lẹhin nǎ, ati Eşu ati awọn ọmọ ogun Eşu, ko si eyiti inu rẹ dun rara ninu wọn, ẹ ni gbogbo wọn fajuro.

“Eşu ko ri awa, ẹgbọn awa ri i dǎdǎ. Nigbati Adeforiti yọ si i ni ǎfin rẹ, ẹ ni Eşu ta gírì bi ó si ti nmu u kiri ọkan rẹ ko balẹ rara, bi igi kan ba dá, aiya Eşu a ja, bi ẹnikan fi ẹşẹ kọ, aiya Eşu a là gǎrà, ọkan rẹ kò balẹ rara, hilahilo ni Eşu nba kiri. Eleyi han gbangba bẹ lara awọn iranşẹ rẹ pẹlu, tobẹ ti Adeforiti fi bi Eşu wò idi rẹ ti ọkan gbogbo wọn ko fi balẹ bẹ. Eşu dahun Eşu wipe : ‘Awa ti o jẹ pe işe ibi ni işe wa mọ pe ẹsan nbọ lojọ kan, ẹgbọn a kò mọ wakati nǎ ti ẹsan o de.’

“A ba Eşu lori itẹ. Ẹda ti o ba ni lẹru gbǎ ni, o ni iwo kan soşo lori, ina si njo lara iwo nǎ bẹni iwo pǎpǎ ko jona, ó ni iyẹ meji kùkùkù kan bayi ni apa, ẹkan rẹ si gún, o dabi ẹkan awodi, ehin ẹnu rẹ pupá o kun fun ẹjẹ, ẹjẹ l’o wà lẹnu rẹ ti o duro fun bi itọ ẹnu, ehin wọnni gbóro ọkọkan to ehin męta papọ ẹ ọkanşoşo gbogbo ehin nǎ si mú bérébéré bi abẹ ifári.

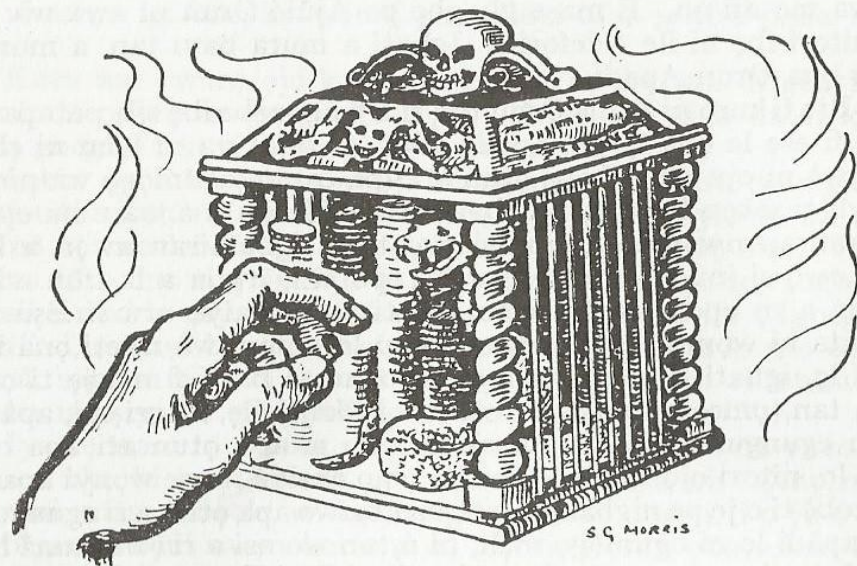

Nwọn ko nmọ pe ejo ọka ni awọn ti ọwọ bọ lenu.

Èşẹ Èşu dabi èşẹ ògòngò, sibẹ o şe bi ọba, nitori èwù ti o wọ sọrun, ti gölu ni, şugbọn gölu nā ti dipẹta èri dudu dudu gbogbo ti bo o, ko dan bi gölu mọ bẹni gölu ni.

“Igbati Adeforiti ba a sọrọ nipa lẹbirà ti ó ba lọ fun u tan, Èşu şe ileri ati fun u ni lebira şugbọn o wi fun Adeforiti pe on fẹ fi diẹ han a ni Qrun Apadi ki ó to lọ.

“Èşu dide, Adeforiti nā tele e, awa nā tele wọn. Igbati a rin diẹ ni Èşu wipe : ‘Adeforiti, ibiti mo fẹ kọ mu ọ lọ ni ibiti a npe ni “Pakute Èşu” ibẹ wà lati mǎ ran mi leti ati şe ibi ki nmá ba gbagbe.’

“Igbati a de Pakute Èşu yi nkan ti o kọ fi han a ni owo gölu ti o pọ ti o pupa dẹdẹ ti ó ndan yinrinyinrin. Nwọn kó owo nā sinu ibikan bayi ti o dabi ile ti enia kàn fun èiyẹ. Şugbọn lẹhin owo nā ni a ri ejo ọká ti ó ká jọ ti o gbe ẹnu soke ha-nha. Èşu tọka si i, o wipe, ‘Igbati mo ba wa si aiye ti mo ti ọmọ enia mu owo olowo, owo ti ki işe tiwọn, nwọn ko nmọ pe ejo ọka

ni awọn ti ọwọ bọ lenu’. Lẹhin eyi, o tun fi ile kan han Adeforiti, a ri obinrin ati ọkunrin kan ninu ile nā a si ri ọmọ owú kan ni ile. Igbati Èşu de ibẹ o ni, ‘È bẹrẹ kẹ’ bi ó ti wi bayi, şe ni ọkunrin ki ọmọ owu mọlẹ ti o bẹrẹsi fọ ọ mọ obinrin lori, lẹhin eyi, Èşu ni, ‘Wo o bi ọkunrin nā ti nfọ irin mọ obinrin lori, bẹni tọkọtaya ni wọn’. A tun kuro ni ibi eyi o di ile miran, igbati a de ọhun, a ri awọn ọkunrin meji lori àkàsọ kan, nigbati Èşu de ibẹ o wi fun eyiti o wà ni isalẹ akasọ ki o fa èşẹ eyiti o wà ni oke, lõtọ eyiti o wà ni isalẹ şe bi o ti wi, o fa a lulẹ werewere, o gba ipo rẹ. Bi ó ti joko si ipo onitọhun tan afi riri ti a ri ejo nla kan ti o nyọ ori bọ, ti o lọ mọ ọkunrin yi, were ó pa a were o gbe e mi. Bi o ti gbe e mi tan ni Èşu dahun o ni, ‘Ó fi èrú gba ibukun, ko duro gbadun ibukun’. A ba tun nlọ. Ko pẹ pupọ, a de ile miran a ri obinrin arẹwa kan ti o dara pupọ a si ri ọkunrin kan ti o duro ti i, bi a ti de ibẹ Èşu wi fun obinrin nā, o ni, ‘Şişẹ rẹ ki nri ọ’. Bi o ti wi bayi, şe l’a ri obinrin nā ti o rẹrin si ọkunrin ti o duro, o ni, ‘Ko si ọkunrin miran laiye ti ó dara to ọ, ko si si ẹniti mo fẹran to ọ lode aiye titi de ara iya ati baba mi, fi ẹnu kò mi lenu, olufẹ mi ọwọn julọ’. Bi o ti wi bayi ti ọkunrin yi fi ẹnu ko o lenu ko jẹki ọkunrin nā gbe ori kuro lenu mọ, ó di mọ ọ, o nfa a lọ o si fa a de ibi odò jijin kan o fa a ju sinu odo, odò gbe onitọhun lọ. Èşu tun sọrọ o ni, ‘Ko mọ pe ifẹ oju l’o ni si on, o fi ara silẹ o jẹki o fa on sinu odò’. Igbati a tun de ibikan a ri awọn ọkunrin mẹrin, igbati Èşu de ibẹ o ni, ‘È şe bi ẹ ti işe’; bi o ti wi bayi ni awọn męta mu ẹni kẹrin ti nwọn ko ọwọ rẹ sehın ti nwọn fun u l’okun danindanin. Lẹhin nā nwọn ko ohun ini rẹ. Igbati nwọn tun ronu titi nwọn kuku pa a. Ko pẹ ti nwọn pa a tan ti awọn ẹnikan de ti nwọn mu wọn lọ. Ko si pẹ ti a ri i ti nwọn yẹgi mọ awọn mętęta. O pẹ diẹ ni a tun ri awọn męta yi ti awọn jade nibomiran lati inu iyára kan o si ya ni lenu pe ẹniti o ti ku tun dide, şugbọn afi igbati a ri i ti ẹnikan tun mu wọn ti o sọ wọn sinu epo gbigbona. Lẹhin eyi, Èşu wipe : ‘Wo o, awọn ọlọşa ji owo olowo nwọn yẹgi mọ wọn ninu aiye, igbati nwọn tun de ọdọ mi l’ọrun mo sọ wọn sinu epo gbigbona’. Èşu ba rẹrin diẹ bayi, eyi si ni igba kini ti a ri ohun ti o jọ ẹrin lẹni rẹ.



“Ọpọlọpọ nkan ni a tun ri ni Pakute Eṣu ni Ọrun Apadi, ṣugbọn ko si aye lati to gbogbo wọn lẹṣeṣe.

“Eṣu tun mu Adeforiti lọ si ibiti ó pè ni Ọpópó Ìyà-ẹṣẹ. Ibi yi ni nwọn ti nfi iya jẹ gbogbo ẹniti o ti ẹ ibi ninu aiye ki nwọn to fi aiye silẹ ṣugbọn eyiti o buru julọ ni pe nwọn ko tun le ku mọ, ki nwọn mǎ jiya titi ẹ ni. Ẹniti a kọ ri ya ni lẹnu pupọ, iranṣe Eṣu kan l’o joko ti ọkunrin nǎ ti ó ngba iṣó mọ ọ loju ti onitọhun nke ẹ. Ẹnu ya Adeforiti pupọ ṣugbọn Eṣu wi fun u ki ó má jẹki ẹnu ya on ki ó má si ẹ kǎnu rẹ, Eṣu ni, ‘O kò mọ bi ọmọ araiye ti le to ni, ẹniti iwọ nwò yi ti yọ oju ẹni mẹfa lode aiye, ó ti paṣe ki nwọn yọ ẹkan ọmọ ika eṣe mẹwẹwa ẹni mẹfa lǎye lai jẹ pe nwọn ti ku, ko ha yẹ ki on nǎ jiya diẹ ni?’ A tun ri ẹnikan ti o wà ninu ikoko irin, ikoko nǎ gbona tobẹ ti o jẹ pe gbogbo ara rẹ po l’o pupa dèdè, gbogbo ara ọkunrin nǎ bó bóròkòtò o nke, ‘Ara nta mi o, ara nta mi o, ara nta mi o’. Ánu rẹ ẹ ni ṣugbọn Eṣu ko tilẹ sọ pe on gbọ nkan ti o nsọ, o wi fun Adeforiti pe ẹniti o ri yi ti ran awọ ẹranko mọ enia lara lode aiye ó si ti fa ẹni nǎ fun kiniun pa jẹ, ó ti gbe enia sinu posi lǎye, o si ti ni ki nwọn kan posi pa, ó gbe onitọhan sinu posi lai jẹ pe ó ti ku. Nwọn so okùn mọ ẹnikan lapa ati lẹṣe awọn iranṣe Eṣu meji fà a, nwọn nfi i ra ina ileru ti o tobi ti o njo ti o gba gbogbo agbegbe ibẹ lọ, ọkunrin yi nke ṣugbọn nwọn ko fisilẹ bẹni kò ku. Awọn miran wà ti nwọn ti fa apa wọn kan ya kuro lara ti nwọn ngbe kukute ti ó kù kiri ti e jẹ wà bálabàla loju apa ti nwọn faiya lọ ti oju egbò ko san ti e jẹ ko dawọ duro ti nwọn nrin bẹ kiri. Ṣugbọn ki iṣe gbogbo awọn ara Ọrun Apadi l’o n jẹ iru oró ti a sọ wọnyi, awọn ti nwọn n jẹ iru iya buruku bawọnni ni awọn ti nwọn ti jẹ alagbara ni igba aiye wọn ti nwọn si ti lo agbara wọn lati fi da ọmọ ẹlọmiran l’oró iru eyiti a ti darukọ gbogbo. A de ibikan ti a ba ọkunrin kan ti o rọra joko ni on nikan ti o nsọkun ti ẹnike ni ko si ni agbegbe ibiti ọkunrin nǎ wà rara, igbati Eṣu si fi i han Adeforiti o ni, ‘Olowo patapata ni eleyi nigbati ó wà ni aiye, ṣugbọn ko fi owo rẹ ẹ ẹnike ni lǎre, o le gbogbo enia kuro lọdọ rẹ, ki ife ki ẹnike ni sunmọ on. Nisisiyi, o ti ku, o wa si ọdọ mi, ó nwa ki on tilẹ ba ẹnikan sọ gbolohun

ọrò kan ṣugbọn kò ri, o di ẹdẹgbeta ọdun ti ó ti de ibiti ó wà yi lai sọrọ si ẹnike ni.’

“Oniruru ẹda ni o njiya ni Ọrun Apadi, a ri baba ti o yinbọn pa ọmọ rẹ laiye, iya ti o fun ọmọ ni ọgun jẹ lati fi pa ọmọ, aburo ti o lu ẹgbọn pa ati ọkẹ aimoye iwa buruku gbogbo ti awọn ọmọ enia nhu. Eṣe pọ laiye, a ! Ẹniti o ba fẹ mọ bi ọmọ enia ti buru to ki oluwarẹ lọ si Ọrun Apadi nitori eṣe ti ẹnike ni ko le fi ẹnu rẹ sọ, tabi ki ọwọ kọwọ kọ silẹ fun ati kà wà ninu eṣe ọmọ enia. Ṣugbọn inu Eṣu pǎpǎ ki idun lati ẹ ibi ko si nle ẹ ibi lai jẹ pe ọmọ enia fun u ni aye. On pǎpǎ wi fun Adeforiti o ni, ‘A, Adeforiti, inu mi ko le dun lailai, nitori emi pǎpǎ nfẹ fi ibi ẹṣe silẹ nko le fi i silẹ ni. Iberẹ ni nko ti tete ko ara mi ni ijanu ẹ ni mo berẹ ni ibi kekere ṣugbọn diẹdiẹ ni iwa buruku mi nbi si i tobẹ ti o jẹ pe, loni yi, ti ó ti to ẹgbẹgbẹrun ọdunṣehin ti mo ti nhuwa ibi wọnyi, ó ti di aṣa mi gǎn o ti di onjẹ fun mi, emi pǎpǎ mọ pe iwa ti mo nhu ko le ẹ mi ni anfani, ṣugbọn ati fi iwa wọnyi silẹ ko ẹ ẹ. Ṣugbọn, sibesibẹ, ki iṣe igba gbogbo ni mo nri aye larin awọn ọmọ enia, nitori bi ọmọ araiye ko ba ti fi aye silẹ, bi o ti wù ti mo sa ipa to nko nle ri aye larin wọn. Mo ranti ni aipe yi ti mo nti ọkunrin kan ki ija bẹ silẹ larin on ati aya rẹ, ṣugbọn iwa alakori obinrin yi tutu ju fun mi, bi ọkọ ba ti nsọrọ lile ni on nsọrọ rirọ, bi ọkọ ti nfajuro ni on nrerin, igbati o ẹ, ọkọ pǎpǎ le mi kuro lọdọ ara rẹ, mo ba tun ba irinkiri mi lọ.’

“Igbati Eṣu pari ọrọ yi, Adeforiti ri i pe akoko ti lọ, o wi fun Eṣu ki ó mu on lọ si ọdọ awọn lebira ti on nfẹ nitori on fẹ tete pada.

“Eṣu nǎ ba mu u lọ, ṣugbọn iyalenu l’o jẹ fun wa nigbati a de ibẹ ti o jẹ pe awọn ẹranko ni a ba, kiniun, agbọnrin, ẹkùn, ikòko, ẹfọn, erin, malù, rakunmi, ẹṣin, aguntan, ewurẹ, ketekete, aja, ologbo, ekute, okete, ati awọn bẹ bẹ lọ. Ṣugbọn igbati Eṣu de ibẹ ti o na ọwọ soke bayi, ti o ni ki mejila ninu wọn jade, ẹ ni a ri ti awọn ẹranko wọnyi yipada ti nwọn di enia. O fi mejila ninu wọn fun Adeforiti, o tun rerin kekere bayi o ni, ‘Emi ni mo sọ wọn di ẹranko, mo ti mu wọn kuro ni ipo enia, nwọn ko gbọdọ kuro ni ibiti o ti ri wọn yi, mo nlò wọn fun iṣe ẹṣe ni’. Lẹhin eyi, o ni, ‘E pada si ipo yin’. Were ni

gbogbo awọn enia wọnyi tun ti yipada ti nwon di ẹranko afi awọn mejilá ti o fi fun Adeforiti ni Adeforiti mu wa si ile rẹ.

“Bayi ni a ri bi Ọrun Apadi ti ri. Ibi buruku ni. Pẹlu ayọ ni awa nā fi pada bọ, nitori ẹ ni gbogbo ibẹ nrùn ẹsù, ko si nkankan ti enia ri ti o ba ni loju mu, ko si orin kikọ, ko si ẹrin ririn, ko si ki ẹnikan ba ekeji ẹsire, ibanujẹ kun ibẹ de ẹnu.

“Bi a ti pada de Ajúlé Ọrun ti a ẹi fila airi ori wa, ti iya Adeforiti wa ti Adeforiti njişẹ fun u, ni ọkunrin arẹwa alaşọ funfun kan wọle, àşé iranşẹ Olodumare ni, bi o ti wọle ni a ri i ti ó ba Adeforiti sọrọ ni edè kan ti awa kò gbọ, afi igbati ó si mǎ jade ti o ju ọwọ si apakan bayi ti a dede wo ibiti o ju ọwọ si ti a ri ogunlọgọ ohun elo işẹ. Igbati o lọ tan ni Adeforiti sọ fun wa ti o wipe iranşẹ Olodumare ni ati pe ẹ ni Ọba Ọrun ranşẹ wa sọ fun on pe on ko gbọdọ jẹki awọn lebira ti on mu ti Ọrun Apadi wọnni de ibi ile Igbega-ọrun rara nitori iranşẹ Eşu ko gbọdọ de sakani Ọlọrun Ọba. O tun wi pẹlu pe gbogbo awọn ohun elo ti a ri wọnni, Ẹlẹda pǎpǎ l’o fi wọn ranşẹ, awọn ni idà işẹgun, àke işẹgun, ọkọ işẹgun, akengbe işẹgun. O wi pẹlu pe nisisiyi ti on ti ri ohun elo wọnni a kò ni ba on şişẹ nǎ mọ, ki a ba on lọ sibẹ ni ọjọ keji ki a wa lọ woran.

“Igbati ile ọjọ keji mọ, a lọ o di ibẹ. Bi Adeforiti ba si ti mu ada yi ti o fi ge eweko kan, ẹ ni ada a sa jade lọwọ rẹ ti ada a mǎ tikararẹ şişẹ lọ, bẹ nǎ ni àke, bẹ ni ọkọ, bẹ ni akengbe, ki a má sa fa ọrọ nǎ gun lọ titi wakati kan ni ile nǎ gba Adeforiti ti o ba òke ọrun lọ. Ile yi ga ti nko ri iru rẹ ri, o lẹwa rekọja àla ko si si ẹniti o le ka iye iyǎra inu rẹ tan.

“Lẹhin eyi, a pada ba ile Adeforiti lọ Şugbọn mo fẹ sọ fun yin pe igbati mo nsọrọ ‘ọjọ keji’ ‘ọjọ kan’ ati bẹ bẹ lọ awa ti a jẹ ọdẹ ni a nka a bẹ, igbati o bá pẹ titi ti orun ba kun ni ti a si tun ji ni awa npe ni ọjọ keji, şugbọn Adeforiti ati iya rẹ kò nsùn rara, ile ki isi işu ni ibẹ pe ki enia dede ri okunkun, ẹ ni gbogbo ile nmọlẹ titi ọjọ aiye lǎrọ lalẹ l’oganjọ oru.

“Igbati o to bi ọşẹ kan ti a ti de ibẹ mo wi fun iwin ọrẹ wa yi pe a fẹ mǎ lọ si irinajo wa. Igbati o si ti ki wa dǎdǎ ti iya rẹ nǎ ti sure fun wa tan ni o şẹ ilekun kan bayi fun wa. Jijade ti a jade, oju ọna Oke Ironu ni a jade si, ni ibiti a ti kọ ri i.

## WÈRÉDÌRAN TI NGBE ILE ÒMÙGÒPARAPÒ

“A kọju si ọna wa, a nlọ, a ko si ri nkankan ju bẹ lọ titi o fi di owurọ ọjọ kan bayi, ni nkan bi agogo mewa, ti à ri ọna kan ti o yǎ ba apa ọtun lọ. A ri akọle yi, o tọka si ọna nǎ : ‘Eleyi ni ilu awọn Alaşẹju nibiti Ọba Alaiyeluwa Aláşetẹ ti nşẹ ọba wọn.’

“Orukọ ilu yi ko fa ni mọra, şugbọn bi ko ti fa ni mọra to yi nǎ, a fẹ lati lọ mọ ibẹ, nitori a le lọ de ibẹ ki a ri ọgbọn diẹ kọ.

“Igbati ó kù diẹ ki a wọ ilu nǎ, a bẹrẹsi gbọ ariwo, igbati a si de ibẹ ariwo nǎ ti pọ tobẹ ti ati gbọ nkan ti ẹnikeji ẹni nsọ nsoro. Bi a ba mu ti ariwo yi kuro, ilu nǎ dara, nitori nwon ni mọto, nwon ni kẹkẹ, nwon ni alupupu, ọpọlọpọ nkan ọlájú ni nwon ni. Şugbọn aşẹju wọn nipa eto şişẹ ti pọ ju, ilu ibẹ ni mo ti mọ pe ko si nkan nǎ ni ode aiye yi ti aşẹju rẹ dara. Àşé eto şişẹ tun le ni aşẹjù ninu ! Gbogbo ilu nǎ po, wakati kannǎ ni nwon nlo lati jẹun, işẹju kannǎ ni nwon nilati bu okele. Bi akoko onjẹ ba ti nto, nwon o lu agogo, were ọlọpa a fọn ka inu ile. Ẹniti o ba fi işẹju kan şájú tabi işẹju kan pẹ ki o to bu okele, ẹwọn ni. Ẹnikẹni ko gbọdọ sọkun lai jẹ pe o to akoko ẹkun. Akoko ti awa si de ibẹ, akoko ẹkun ni. Bi ẹkun gbọn ni, bi ko gbọn ni, dandan ni ki oluwarẹ ke hī ! hī ! ni akoko ẹkun ni ilu awọn Alaşẹju. Akoko ẹrín wà lọtọ pẹlu, bẹ şa ni gbogbo eto wọn.

“Nigbati akoko ẹkun kọja tan ti mo wọ ile ti nwon ti nta nkan bayi, ọkunrin kan wọle, o ko ọpọlọpọ owo lọwọ. Fila kan ni o fẹ ra o, şugbọn bi o ti de ibiti nwon ti nta ọja ti o ri awọn arẹwa wunndia ti nwon nta ọja-nǎ, ti nwon nmi, ti nwon nyan niwaju rẹ, ti nwon npon on nǎ, ti nwon nfi ọja gbogbo han a, o bẹrẹsi nawo o ra gbogbo nkan ti ko ni ero ati rà tẹlẹ, o na gbogbo owo tan, bẹni apo owo meji l’o gbe wa.

“Mo ba bi ọkunrin kan bayi ki o sọ fun mi orukọ ọkunrin ti o na iru owo yi, ẹniti mo bi lẹre wi fun mi pe on ni Ọgbẹni Werediran ti ngbe Ile Omugọparapọ.

“Ko pẹ pupọ ti Werediran wa si apa ibiti mo wà ti o sọrọ si mi, a ba ara wa sọrọ dādā, emi pāpā si tilẹ nfẹ lati ba a şe orẹ ki nba ri aye fun u ni imọran diẹ, nitori bi o ti şe nawo yi ko tẹ mi lórùn rara. Ki a má sa fa a gun lọ titi, ó bère ibiti mo de si, mo sọ fun u, o si sọ ibiti on nā ngbe fun mi, o wi fun mi pe on nbọ wa bẹ mi wo ni ojo keji.

“Nigbati mo kuro ninu ile ti mo ti lọ ra nkan yi, emi ati awọn enikeji mi yi ilu nā lọ. Igbati o mā to agogo mēta a pada si ile ti a wọ si. Werediran orẹ mi ti wi fun mi pe ki nmaşai jade ni agogo marun wa woran nitori akoko nā ni akoko ijo.

“Nigbati o di agogo marun lōtọ, gbogbo ilu bẹrẹsi jo a si ngbọ ilù lōtun losi. Ko pẹ pupọ ti a ri Werediran ti o njo bọ. Ilù bàtá l’o njo, nwọn bẹrẹsi lu ilu bayi, ‘Werediran, o jẹ gọ-ngọ gbese, gbese, o jẹ gọ-ngọ ; nitori wunndia, o jẹ gọ-ngọ gbese, gbese, o jẹ gọ-ngọ ; nitori adelebọ, o jẹ gọ-ngọ gbese, gbese, o jẹ gọ-ngọ ; nitori afẹ aiye, o jẹ gọ-ngọ gbese, gbese, o jẹ gọ-ngọ ; nitori ainironu, o jẹ gọ-ngọ gbese, gbese, o jẹ gọ-ngọ ; nitori fāri, o jẹ gọ-ngọ gbese, gbese, o jẹ gọ-ngọ ; o ku b’o ti mā şe e, o jẹ gọ-ngọ gbese, gbese, o jẹ gọ-ngọ, etc.’

“Bayi ni nwọn nlu ilu nā, eyiti o si tilẹ ya ni lenu ni bi Werediran ti njo ijo iyà nā tayọtayọ, nitori igbati awọn onilu ba fi ilu wipe ‘Werediran’ on a dahun a ni ‘O jẹ gọ-ngọ gbese, gbese, o jẹ gọ-ngọ’.

“Igbati o tilẹ şe o ni ki awọn onilu mā ki on awọn ba bẹrẹ nwọn ni, ‘Werediran, Werediran, Werediran, ti ngbe Ile Omugòparapọ, Omugòparapọ, Omugòparapọ, bi o ba buru tan, iwọ nikan ni o kù, iwọ nikan ni o kù, iwọ nikan ni o ku, Werediran, Werediran, Werediran, ọwọ epo ni araiye nba ni ila, ọwọ epo ni araiye nba ni ila, ọwọ epo ni araiye nba ni ila, nwọn kò nba ni la ‘wọ ẹjẹ, nwọn ko nba ni la ‘wọ ẹjẹ, nwọn kò nba ni la ‘wọ ẹjẹ rá rá rá rá rá’ (ilu tun sọ).

“Igbati o di ojo keji, Werediran wa bẹ mi wo gẹgẹ bi o ti sọ, emi nā si wi fun u pe ng o de ile rẹ lojọ kẹta eyini.

“Igbati o di ojo kẹta mo mura o di Ile Omugòparapọ lati lọ ki Werediran O dun mi lati ri i pe ki nto de ibẹ agogo ẹkun sisùn ti lu, gbogbo ilu si ti bẹrẹsi sọkun, şugbọn nigbati mo de

Ile Omugòparapọ ni mo ri i pe ẹkun gān ni awọn nsun. Nkan ti o npa wọn lẹkun ni yi :

“Ile kan wa ni eti ile Omugòparapọ orukọ ile nā a mā jẹ Wọbiaparapọ. Orẹ imùlẹ patapata ni awọn ara Ile Omugòparapọ ati ti Wọbiaparapọ jẹ, orẹ nā jinlẹ gidigidi. Gbogbo awọn ara Ile Omugòparapọ ni o ni iyawo, şugbọn ọpọn ni awọn ara ile Wọbiaparapọ, ẹnikan ko ni iyawo ninu wọn. Ibanujẹ nla l’o si jẹ fun awọn ara ile Omugòparapọ pe bi ò tilẹ jẹ pe gbogbo wọn ni o ni iyawo sibẹsibẹ iyawo wọn kan şoşo ko bimọ. O wa şe, ni awọn ara ile Wọbiaparapọ wi fun awọn orẹ wọn ti iyawo wọn ko bimọ yi pe ki nwọn jẹki awọn iyawo wõnni wa gbe ile awọn ni odidi ọdun kan ki awọn ba wọn wa egbõgi ti o daju fun aibimọ wọn wõnyi, nitori, şe ki a sọ ọtọ kọ? Olõgun ni gbogbo ara ile Wọbiaparapọ jẹ, nwọn ko si ni ero buburu kan lọkan rara nigbati nwọn wi bẹ. Şugbọn, şe gbogbo enia ni o mā ngbadura ki on maşe bọ sinu idanwo! Ẽniti o gbe idanwo nla ka orẹ imùlẹ laiya ni o wipe ki onitọhun şe. Ẽbòsì si on.

“Lōtọ awọn ara ile Wọbiaparapọ kó gbogbo obinrin ile Omugòparapọ lọ si ile wọn, o si di ọdun kan gbako ti eyi ti şelẹ gān ni emi lọ ki Werediran. Ojo keji ti awọn ara ile Omugòparapọ ti nreti iyawo wọn ni mo de ibẹ. Owurọ ojo ti mo si de ibẹ yi ni awọn iyawo ranşe si wọn pe awọn kò wa mọ nitoripe awọn ti ni ọkọ miran si ile Wọbiaparapọ.

“Iwe ni iyawo Werediran tilẹ kọ si i, nigbati o si fi iwe nā han mi nkan ti nwọn kọ sibẹ ni eyi :

“ ‘Ile Wọbiaparapọ

“ ‘Ilu Alaşaju

“ ‘Ojo ketalā, oşu kejo

“ ‘Ni Ẽdegbewa ọdun o

“ ‘le mejilelādọta lẹhin

“ ‘Iku Oluwā wa.

“ ‘Si,

“ ‘Ogbeni Werediran

“ ‘Ile Omugòparapọ

“ ‘Werediran mi ọwọn,

“ ‘Bi emi ati bāle mi ti fi ẹdọ ẹran jẹun tan ni owurọ yi, ti işāsun ọbẹ yi mi ka, ti ikoko elubọ fẹhinti ni yāra,



# ADIITŪ OLÓDŪMARÈ

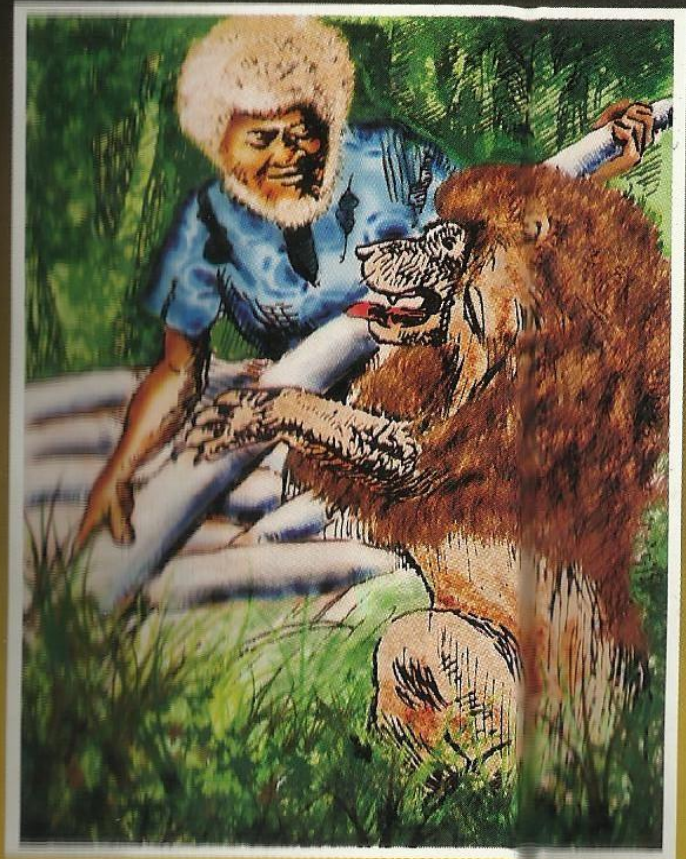

D.O. FÁGÚNWA

ADIITŪ OLÓDŪMARÈ

D.O. FÁGÚNWA



Nelson books give sound education 078 126 839 7

ADÌITÙ OLÓDUMARÉ



'Kiniun rẹ mu u lo si ibikan bayi, igbati o de ibẹ ehin erin ti o ba ju  
ẹgbaji lọ' (Oju iwe 39).

# ÀDÌÌTÚ OLÓDÚMARÈ

PELU QPQLOPO IBERE

Lati owo

D. O. FAGUNWA, M.B.E.

Ẹniti o kọ iwe

Ogboju Ode Ninu Igbo Irunmole, Ireke Onibudo,  
ati be be lo

Ẹniti o ya awon aworan inu iwe yi ni  
E. I Adenuga



Nelson Publishers Limited

Published by  
Nelson Publishers Limited  
*in association with*

Evans Brothers (Nigeria Publishers) Limited,  
Jericho Road, PMB 5164, Ibadan, Nigeria.

Tel: 02-2414287, 2414394, 2413708

E-mail: [evans@skannet.com](mailto:evans@skannet.com)  
[evans@evanspublishers.com.ng](mailto:evans@evanspublishers.com.ng)

Web: [www.evanspublishers.com.ng](http://www.evanspublishers.com.ng)

© Nelson Publishers Limited 2005

First published 1961

Reprinted 1962, 1963, 1964, 1966, 1967, 1970, 1971,  
1973, 1975, 1976, 1979, 2005, 2007, 2008, 2011

All rights reserved. No part of this publication may be reproduced,  
stored in a retrieval system, or transmitted in any form or by any  
means, electronic, mechanical, photocopying, recording or  
otherwise, without the prior permission of Nelson Publishers  
Limited.

ISBN 978 126 239 7

Printed by NERVES Molete, Ibadan.

## DEDICATION

*Dedicated, by permission, to  
Chief the Honourable Obafemi Awolowo,  
the first Premier of the Western Region  
of Nigeria.*

## FIFIJUBA

Mo fi iwe yi juba Oloye Obafemi Awolowo  
Eniti o je Olotu Ipinle Iwo Orun Nigeria  
kini, mo si ti gba ase lowo re lati se eyi.

## ORỌ AKOŞO

Iwe yi wa fun tòmòde tagba lókunrin lobinrin ti nwọn mọ ede Yoruba ka dādā. O wa fun lilo pelu awọn iwe mi miran ti awọn omọ ile iwe nka ninu ile iwe wọn, iwe bi "Ogboju Ode", "Ireke Onibudo" ati bẹ bẹ lọ. Bi awọn omọ ba ka eyikeyi ninu awọn iwe wọnyi bi o ti yẹ, dandan ni ki nwọn lo meji pọ ni odun kan, ki nwọn pari okan ni oşu mefa işaju, ki nwọn pari ekeji ni oşu mefa ti o tele e.

Mo ni orọ pataki lati sọ nipa iwe yi fun awọn ti nwọn nkọ Yoruba pataki fun idanwo şişe. Idanwo bi iru eyiti awọn olukọ nşe ni ile ẹkọ giga ti a ti nkọ wọn (Grades II and III Teachers Examination) tabi fun idanwo abájade ile ẹkọ Giramọ (West African School Certificate Examination). Yio je iranlowọ bi nwọn ba ka iwe yi dādā tobẹ ti awọn gbolohun orọ ninu rẹ yio kó wọ wọn ninu agbari lọ, iwọnyi ni nwọn le lo ti yio ran wọn lowọ nigbati nwọn ba ndahun ibere ni igba idanwo.

Nkan kan ti o tun şe pataki fun awọn ti nşe idanwo ni kíkọ ilo awọn àmì ori orọ Yoruba, eyini ni àmì ti a fi nmọ bi o ba yẹ ki a rẹ ohun silẹ nibikan tabi ki a gbe e soke.

Ami wọnyi ko ju bi orişì mefa lọ, şugbọn, sibẹ, bi o ti kere to yi, şaşa awọn ti nka Yoruba ni nwọn nmọ wọn ki o daju şakaşaka. Ki olukuluku şe akiyesi awọn àmì wọnyi bi nwọn ti yọ lori orişirişì orọ ti a lo ninu iwe yi nitori ati ba le gbadun Yoruba nā dādā ati nitori idanwo wọn.

È o ri i pe mo fi iwe nā juba Oloye Obafemi Awolowọ ẹniti o je Olotu kini ni Ipinlẹ Iwo Orun Nigeria yi. Idi rẹ ni eyi, mo ti ronu jinlẹ gidigidi, mo ti nwo Oloye nā ni orişì igba lailẹ pe o mọ pe mo nwo on, mo ti wadi rẹ to ibiti a nwa idi enia de, paripari nkan ti okan mi si sọ fun mi, ti ẹrì okan mi ti lehin si ni pe bi a ba wipe igbesi aye enia kan dara fun awokọ ti okunrin nā ni. Ó dara fun awokọ fun ẹnikenì ni ori ile aye nibikibi ti enia le wa, ni orile ede k'orile ede ti o



si le jẹ. Bi o ba jẹ pe awọn ara orun nri nkan ti awọn ara aiye nṣe, inu Oduduwa pāpā ko ni ṣai dun ni ode orun ti o ba wo ohun ti Oloye yi nṣe fun awọn omọ on, ti ki iṣe awọn omọ on nikan bi ko ṣe fun gbogbo ẹya enia dudu jakejado ilẹ wa yi porogodo nitori wipe, ni ki aṣaju soro ki a ba oro nā bẹ, ki olori jẹ olododo ki enia le gbekẹle e, ki aṣaju ko awọn enia ja-nkan-ja-nkan si abẹ, ki gbogbo won ti i lehin de ibi ki a má gbọ pére, ki a má gbọ pù, ki a má gbọ ija ki a má gbọ ita. Ki Aṣaju wo aṣo ibile ki o fi aṣo ibile wu ni, ki Aṣaju soro, ki o dabi ẹni pe ki a má pọn o ni ete la, ki Aṣaju jẹ akin nigbati eru nba omọ elomiran ki Aṣaju fi Olodumare siwaju, ki o fi Olodumare sehin, ki o fi Olodumare si apa otun ki o fi Olodumare si apa osi, ṣaṣa enia ni a le fi we okunrin yi ni ode aiye.

Ẹ maṣe ṣi mi gbọ ṣe ni mo fẹ ki ẹ ko ogbon lara eleyi.

Idi meji pataki ni mo fi so nkan ti mo so.

Idi ekini ni pe, emi yi ti gbe opolopo odun ni ile Gẹsi, mo si ti kuro ni ibe, mo ti rin larin Oyinbo miran, mo si ti ri i pe orile ede k'orile ede ti won ba ni aṣaju ti o to aṣaju ṣe, pipon ni won ma non won fun gbogbo aiye loju aṣaju be ki aṣaju be to ku, ati lehin re ni egbegeberun odun fun iran ti nbo lehin. Iru ẹni be, forifori ni won ma nfi won se. Awa omọ Yoruba, ko si ye ki a fi tiwa pamọ, bi a ri olowo o ye ki a kigbe olowo wa, bi a ba ri omowe o ye ki a fon ipe iwe re lori orule, bi a ba si ri atata Oselu, o ye ki a polowo re lori oke giga.

Idi keji se pataki pupo. On ni eyi, ki a to le soro enia kan ni bi a ti soro ti oloye yi, dandan ni ki oluware ti bori opolopo isoro.

Enyin enia wa, ohun ti enikan ba le se elomiran le se e. Oloye Awolowo ti bori isoro tire.

Ni ohunkohun ti o ba de ba ni, e maṣe jeki a foiya, bi on ba le bori isoro tire awa na le bori tiwa. Enyin omowe, e le se idanwo ki ehin idanwo sai dara, isoro ni eyi, e le bori re dada. E le ka iwe ki o ma ye yin to, isoro ni eyi, bibori ni ; ohunkohun le de ti yio fe fa yin sehin, isoro ni eyi, bibori ni ;

enyin onisowo e maṣe foiya bi gbese tile de. E fun sokoto le, bibori ni. Agbe le ni oko ki ohun ogbin ma mu ere wa, bibori ni. Ede ayedele le wa larin ore ati ore, larin baba on omọ, larin oko ati aya gbogbo iwonyi, bi oloye Awolowo ba le bori isoro tire, Olorun ti o da a na l'o da gbogbo wa, a o bori isoro tiwa.

Lehinna, mo tun fe ki enyin omọ Yoruba ma sora bi e ba ti nhuwa nitori opolopo ni yio fi iwa yin se idajo orile ede yin lai je pe e mo nkankan. Gege bi apere, mo ti beresi se akiyesi iwa ti omokunrin Oyinbo kan ni Bank West Africa ni Ibadan nu lai je pe o mo nkankan, won npe Oyinbo yi ni B. J. Clark. O mo isere de ibi gongo, o si nse e lojumejeji. Bi o ba soro a soro je, bi o ri enikeni a ye e si, bi o ti ye, ni soki, omoluwabi ni. Iru ẹni bi eyi ko ni sai ri igbega ni ibi isere. Leri gbogbo re, o gbe orile ede re ga beni ko mo pe enikeni nwo on. Bayi ni orile ede miran na se le ma se idajo enikeni ninu wa. B. J. Clark yi ko mo pe mo nko ohunkohun silẹ nipa on di bi mo ti nko iwe yi. E jeki a fi oro ti Ogbeni Clark yi se arikoqbon, enyin enia wa.

Nko le pari iwe yi lai dupe lowo gbogbo yin, enyin omọ Yoruba, mo dupe lowo yin fun gbigba ti e ti gba awon iwe mi atehinwa gbogbo. Mo dupe lowo enyin oluko, mo dupe lowo enyin akoko, mo si dupe lowo enyin alabojuto ile iwe gbogbo. Mo dupe lowo yin enyin ti e ngbe ile "Karo o o jire", nitori enyin l'e jeki awon iwe mi de origun mererin ile yi. Mo gbadura fun yin ki Olorun jeki aiye ye yin, ki e ni ibale okan, ki o ma je ki iku pa yin lojo aipe, ki o ma si jeki aisan fi idi yin ra ile, eniti ara re ko le yio ni ilera, eyiti oju non yio ba owo pade gbogbo enyin omọ ile iwe ti e si ti se idanwo, ihin rere ni e o gbọ, bi gbogbo wa si ti nba igbesi aye wa lo ki Olodumare jeki a gbo ki a to, ki a tan oruko ile wa kale de origun mererin aiye.

Opolopo enia l'o wa ni ode aiye ti o je pe Olodumare ma nlo fun isere rere, okan ninu awon enia be ni ore mi' ogbeni P. N. Harris ti o se iranlowo pataki fun mi ni akoko ti mo nko iwe yi. Mo so eleyi jade nitori bi ko ba si Ogbeni Harris yi, iba je isoro pupo fun mi lati pari iwe yi. Okunrin na ni Alakoso Bank West Africa lakoko yi, omoluwabi ni.

Nko si le ɕai dupe ɔpɔɔpɔ ɔwɔ gbogbo awon alakoso ibiti nwon ti nte iwe mi lakoko yi fun iranlowo gbogbo ti nwon ma ngbiyanju lati se fun mi nigbagbogbo ti nwon ma nse bi omu iya fun mi. Awon yi ni nwon wa ni ibi ise Thomas Nelson & Sons ni Ilu Oba. Mo dupe ɔpɔɔpɔ ɔwɔ won.

D. O. FAGUNWA.

IFIHAN

Alabapade Aditu-Olodumarè .. .. .	1
Obiri-Aiye ati Iponjuran .. .. .	5
Aditu-Olodumarè pade ijangbon lona: nkan se ..	14
Aditu-Olodumarè di ero inu igbo .. .. .	31
Aditu-Olodumarè la ala iyanu .. .. .	46
Aditu nfe Iyun-ade .. .. .	57
Ehin igbeyawo Aditu-Olodumarè .. .. .	92
Ojo keji ninu ile Mogaji Enudunjuwo .. .. .	108
Ojo keta ninu ile Mogaji Enudunjuwo .. .. .	131
Igbihin Aditu-Olodumarè .. .. .	145
Ami ori oro Yoruba .. .. .	149
Apere iru nkan ti o le ba pade ninu idanwo oniwe mewa	156
Akiyesi pataki fun akoko .. .. .	162

## ÀLÀBÁPÀDÉ ADÌITÙ-OLÓDUMARÉ

Ènyin ọrẹ mi l'omode, ati pàpà ẹnyin omọ ilé iwe, ẹnyin ọrẹ mi agbalagba, ẹnyin enia wa l'okunrin, ẹnyin enia wa l'obinrin, ẹnyin ara aiye ni dudu, ẹnyin ara aiye ni funfun, ẹnyin ara aiye, ẹ bā ẹsai dudu, ki ẹ ẹsai funfun, akoko ọjò ni ọrọ yi ẹlẹ o. A! ojo nā pọ gidigidi, ni inu mọto ayọkẹlẹ ti a wa ni ọjọ nā, ẹ ni ojo yi nlu ilu le wa lori, ti o ndun winniwinni bi omele ilu dundún. Igbati o ba ẹ, à gbọ gbürürürürü l'apa ọtun, igbati o ba ẹ, à gbọ gbürürürürü lapa osi bi o ẹ à gbọ giriririri ni ibi iwaju, bi o tun ẹ, à gbọ giriririri ni ibi ẹhin, ojo nā l'o nkù bẹ kiri, gbogbo, oju ọrun dudu bi aro, gbogbo iwaju funfun ruru a fi bi igbati Olodumare ẹ iyefun fadaka, ti o nda a silẹ lati oju ọrun, ẹrọ ti o wa lara digi iwaju mọto, ti o mǎ nnu omi, eleyini nu omi titi, omi su u, àgbàrá tobi kọja àgbàrá, omi rẹ to tu ọkọ dādā. Koto gbogbo oju ọna nkọ, bi mọto ja si tihin a ja si tohun, gbogbo ẹsẹ mọto ri ẹkẹsẹkẹ, awọn ti o si nrin loju ọna pelu, omi ti di àtẹ si ara awọn wọnni, ó lẹ mọ wọn lara tìpétìpẹ. Omi odo gbogbo ti o ti tòrò kinkin ti di pupa, eweko alara mimọ ti di elẹri, awọn ẹja mọkun nwon ba isalẹ inu ibu lọ, ẹranko nka síósíó kiri ninu igbo, awọn ẹiyẹ joko gúlútú gúlútú kākiri ninu itẹ wọn, àgbàrá le ọpọ ejo jade lati inu iho, ejo erè nẹ lágba loju omi, ohun aláye kan ko le wipe on gbadun rara, a fi ekolo ti o nẹ aiye ori rẹ kiri.

Igbati ojo nā si pọ pupọ to bayi, dẹrẹbà kò ri ibi iwaju mọ, asẹhinwa asẹhinbọ, dẹrẹba fa kọkọrọ yọ loju mọto, o gbe ẹsẹ le ibi idaduro ọkọ, ọkọ duro gbọnin, o di ki a mǎ wa wo oju ara wa.

Bi o si tilẹ jẹ pe a ti gbogbo ilẹkun mọ ara wa lori pinpin, ti ẹnikẹni ko gbin, ti enia ko sọrọ, sibẹ ọkunrin kan lu mọto le wa lori. O kan ilẹkun lẹkini, o kan a lẹkeji, o tun kan a lẹkẹta, a ba şilekun a wo ode.

Igbati a wo ode, a ri arẹwa ọkunrin kan, mo fẹrẹ má iti

iri ẹniti o lẹwa to bẹ ri lati oṣo ti mo ti de inu aiye. Bi a ti wo ode ni ojo dawọduro diẹ, ki a si tilẹ to sọṣo si ọkunrin nā, ni dẹrẹbà wa ti fi ina si mọto, mọto nlọ. A ko rin ju eṣe mejila ti mo fi ni ki dẹrẹbà da mọto duro ki a tilẹ gbọ nkan ti ọkunrin nā mā sọ.

Ọkunrin yi dẹ, nitori ti a ju ọwọ si i ki o wa. Bi o ti de ti o wo mi, ẹrin l'ọ bu si, o ni, "Ọmọ Beyioku, ṣilẹkun ọkọ rẹ fun mi, a ran mi si ọ ni, ile rẹ ni mo nlọ".

Were, mo ṣilẹkun ọkọ fun u, nitori geṣe bi mo ti sọ, ọkunrin nā l'ẹwa gidigidi. Riri ti mo ti ri i ni ọkan mi ti fa mọ ọ. Ó pupa o si ga, kò sanra ju bẹ lọ, bi mo si ti wipe kò sanra yi nkọ, o to ọkunrin dādā. Ori rẹ ko tobi lasan kidiri, ẹhin rẹ ko ṣe kòbità bi ti ijapa, ọrun rẹ ko gun koja ibiti o ye, ko dabi ọrun ẹiyẹ ogongo, bẹni ko kuru rekoja, ko dabi ọrun ologini, gbogbo awọn ẹya ara ọkunrin nā ba ara wọn mu, tapateṣe gbā ni, àwọ ara ọkunrin nā pāpā ko le koko loju bi àwọ ara ẹlẹgungun, ṣe l'ọ tutu loju ti o dabi ara omidan, bi ko ṣe pe ko di irun ori rẹ ni, bi ko ṣe pe ko ro aṣọ mọra bi obinrin ni, bi ko ṣe pe ko fi nkan dudu pa ipenpeju bi alágbaja, ko tọ nkan le ẹkan ọwọ ki o tun tọ si ti eṣe, ko gbe apamọwọ fi tọju ọwọ, bi ko si ṣe pe ko rin irin gbẹrẹ lẹṣe, obinrin ni a ba pe ọkunrin nā. Ni oṣo ti mo ti nri ehin ti o funfun, nko ri ehin ti o funfun bi ti ọkunrin nā ri, ni oṣo ti mo ti nri ahọn, nko ri eyiti o pọn dẹdẹ bi ẹnipe onjẹ ko kaṣa a ri bi tirẹ, ni oṣo ti mo ti nri oju ti o mọlẹ gāra, nko ba iru ti ọkunrin yi pade ri, ki a si sọ pe enia sọṣo o fi ọṣo wu ẹnikeji sọ, enia rin l'ẹṣe, o fi irin wu ẹlomiran rin, enia wọ aṣọ, o mu ki a mā wọ aṣọ nā kiri, tabi iho imu ẹni mọ, tabi apa ẹni ko gun lasan jawala, tabi ọmọ ika ọwọ ba ọwọ mu, ọmọ ika eṣe ba eṣe mu, ti ọkunrin nā yatọ lopolopo. Nitori nko ba iru ẹni bẹ pade ri, nko ro pe iya mi kàn a ri, nko si ro pe baba mi ṣe alabapade ẹniti o jọ bẹ ri ki o to lọ si ọrun alakeji. Ẹniti o ga tan ti o ni iwọn-tunwọnsi eṣe, ti ko gun soke tan ki eṣe dabi àgéré ni ilẹ—iru eleyi l'ọ wọle de, ti o ba mi loju ọna, ti o ni ki a mā gbe on kiri.

Ẹnyin ọrẹ mi, a ba mà gbe e o, igbati o si jẹ pe ile ni mo nlọ, ti on pāpā tun sọ pe ile mi ni on nlọ, a fi ori le ọna ile,

ṣugbọn bi ó ba yẹ ni ọṣo bi meji ti a ti sọ si ara wa nigbati ó fẹ wọ inu ọkọ, ẹnikan ko sọṣo si ekeji mọ, ẹnikan ko gbin titi a fi de ile.

Ki a to de ile ni ara ti nfun mi ki ó má wa lọ jẹ pe iru awọn ti o ti mā nwa mi wa ile ti nwọn mā nsọ itan igbesi aiye wọn fun mi ni mo tun ba pade. Lótọ nā, bi mo ti de ile ti mo ki awọn ara ile tan ti mo joko si ọdẹ ti on nā joko ni o ti pe mi ti o bi mi bi mo ba ni ohun ikọwe ninu ile mi, nitori on ni ọṣo lati sọ fun mi ti o le gun diẹ ti on o si fẹ ki nkọ silẹ fun awọn ọmọ araiye. Igbati o wi bayi, mo bẹre, mo ni, "Gigun to bawo?" On na rora rẹrin diẹ bayi o ni, "Gigun gbọṣo ni". Mo dahun mo tun ni, "Gbọṣo to bi bawo?" On nā si fesi o ni, "Yio gun to iwe kan gidigbi".

Ẹru wa ba mi wayi, mo ni, "Ki oluwarẹ mā sa fun ijangbọn, ki ijangbọn mā le oluwarẹ kiri, ki oluwarẹ wipe on ko le sọṣo, ki ọṣo sisọ mā le ni ka, ki enia wipe on ko kọwe mọ, ki iwe ni a fi dandan bi o kọ on! Ọṣo mi mà di ọwọ rẹ o, Ọlọrun Ọba."

Bayi ni mo sọ, mo si ti gbagbe ara patapata, emi ṣebi mo nsọṣo sinu, àṣe gbangba ni mo nsọṣo ti gbogbo aiye ngbọ ohun ti mo nsọ. Igbati mo si gbe oju wo oke ti mo tun ri ọkunrin nā, oju ara mi ti mi, mo ba nfi ọṣo awada bo ọṣo ti o ti ẹnun mi jade mọlẹ ki o má ba dabi ẹni pe alejo mi ko jọ mi loju, pe mo nhuwa bi onigberaga, mo ni, "Ọrẹ mi, mà ba ọṣo lọ ọjare, inu ojo ti o pa wa lona l'ọ tilẹ nbi mi ti ko jẹki nmọ ohun ti mo nsọ."

Ọkunrin nā wa da mi lohun wayi, o ni, "Njẹ o ranti alá ti o la ni oru ọṣo kẹrindinlogun mọju ọṣo kẹtadilogun oṣu keje, ni ẹdẹgbewa ọdun o le mejidilogota lẹhin iku Oluwa wa?"

Ẹru wa ba mi na wayi, nitori ọtọ ni mo la ala nlá kan ti o ba mi lẹru gidigidi, ẹnikan ṣoṣo ni mo si rọ ọ fun ni ode aiye, on nā ni ọrẹ mi kan, nko si ro pe ọrẹ mi yi rọ ọ fun ẹnikeji, ṣugbọn mo kọ akọsilẹ alá nā sinu iwe kekere kan.

Ṣe ni mo dede la ala ti mo ri baba mi ti o ti ku, ti o ti rekoja oke odo, ti o ti ki aiye pe o digbōṣe, ti o jade ninu ile nla kan. Ara rẹ ti yipada patapata, o dabi ara ọmọde. O ri mi, o pe mi bi iti ipe mi ni ode aiye o ni ki ntele on. A wọ inu ile nla miran lọ. Dídé ti a de ọhun ni mo bẹrẹsi ri pupọ ninu awọn

ara ile wa ti nwọn ti koja lọ, mo ri ẹgbọn mi obinrin ti o ti ku ki baba pāpā to ku, mo ri awọn aburo mi ọkunrin ati obinrin ti nwọn ti fi aiye silẹ loju baba mi, mo ri ẹgbọn mi ọkunrin ti o jẹ ọmọ iya baba mi lode aiye, mo ri aburo iya mi ti o jẹ ọdẹ ti o ti ku, mo tun ri ẹgbọn mi ọkunrin ẹni pataki ninu iṣe oṣelu ati ijo awọn onigbagbo, gbogbo wọn ni mo ri porogodo. Lẹhin ti mo ri wọn tan ni baba mi berẹ ọrọ o ni :

“Ọmọ mi, ọmọ mi, ọmọ mi ọkan mi ko fi ọ silẹ lati ọjọ ti mo ti fi ọ si aiye lọ, mo si fẹ ki o mu ọrọ yi ti mo mā sọ ẹẹ nigbati o ba lò akoko. Maṣe gbagbe pe emi ti kuro ninu ibanujẹ ode aiye, mo ti bọ lẹwọ rogbodiyàn awọn ọmọ enia, mo ti kuro ninu ijamba ile ati ijamba ode.”

Ninu awọn ẹmi ni emi wa yi, nibiti ẹnikẹni ko nṣiṣe ki o to jẹun, ko si pe a gbin ọgẹdẹ pe ọgẹdẹ ko so, ko si pe kókó so, kókó kò tà, tabi pe a ji ni owurọ, oju npon ni. Şugbọn, ọmọ mi, aiye ni iwọ wa. Yio si pe si i ki o to wa ba mi. Oju ala ni mo ti nba ọ sọrọ yi. Wo ọkunrin ti o duro si apa ọtun rẹ, wo o, ki o tun u wo, wo o dādā, nitori yio wa si ọdọ rẹ nijòmíran, lati sọ ohun ti gbogbo wa ti o wa nihin nfẹ ki o ẹ, enia ni on pāpā jẹ, on nā ko iti ifi ẹmi bora bi aṣọ, o digba diẹ ná, ọmọ mi, ọmọ mi, a, ọmọ mi, ki awọn aburo rẹ gbogbo fun mi.”

Ọrọ bayi ni baba mi sọ fun mi loju ala, igbati mo si ranti gbogbo ala nā tan, ti mo tun ọkunrin nā wo, ni mo ranti pe ọkunrin yi ni baba mi fi han mi loju ala mi. Bayi ni ẹmọ nā ẹlẹ, ẹnikẹni ko pítan fun mi ri pe ẹni meji jọ la ala kannā pọ ri, bẹni emi ọkunrin yi jọ la a, nitori bi mo ti tun nrọ ala nā ni o ngbọn ori ẹṣẹṣẹ pe on ranti gbogbo rẹ lẹṣẹṣẹ. On pāpā ti ri mi bi mo ti ri i. Igbati mo si dakẹ ti nko sọrọ mọ ni on nā ba berẹ ọrọ tirẹ, o ni :

“Emi ni Àdiitú-Olodumare ti mbe ni ilu Ilákòṣẹ. Baba mi ni Òbirí-aiye, iya mi ni orukọ rẹ si nje Ipónjúdìran.”

Ibiti mo le kọ ọ mọ ní ede tirẹ ni eyi, ẹnu rẹ yá pupọ, bi o ti nsọ ọkan ni o nsọ ekeji, bi o ti nsọ ekeji ni o nsọ ẹkẹta. Mo kuku ko gbogbo ohun elo ikowe da silẹ mo ni ki ó mā sọ itan ara rẹ, ki nímā fi eti gbọ ọ, igbati o ba sọ ọ tan ki emi wa kọ ọ ni ede ara temi. Bayi ni itan ọkunrin nā wa lọ :

Nje iwọ mọ ki enia talaka gān? Ki enia talaka bi ẹnikẹni ti le talaka to, ki enia ji, ki kọbọ ẹ aláì ba a ji, ki enia ko aṣọ si ara ki o dabi jòwòlò ọgẹdẹ fun akisa, ki odidi ile ọjọ kan şu làì bu omi si ẹnu, ki enia talaka de ibi pe o nba adie şa agbado ni ile ki on ba fi agbado nā se ẹwa jẹ, ki enia di ẹniti o nti ẹpo iṣu ti a fi gun iyan jẹ, ki enia bọ si ori atan ki o mā wa ẹpo burẹdi, ki ẹlẹwa jẹ ẹwa tan ki a mā fi ẹkan ha idi ikoko ẹwa, ki o di pe olonjẹ nwa onjẹ a ti itori bẹ lọ le gongo sile olonjẹ, ki ọkunrin ní woro ibantẹ kan gege bi aṣọ, ki obinrin má ni ju yẹrì, ki enia talaka ki ó má ri owo fi ra kan-in-kan lasan wẹ, ki enia ri i, ki o ẹ bi were ni; ki gbogbo arā ile kọ ni silẹ, ki arā ode kọ ni silẹ, ki ọrẹ ìmùlẹ ri ni ki o yara mā salọ, ki enia talaka ki o má ri abẹ òrùlé sun si, ki enia ji pẹlu ironu, ki o sun pẹlu ironu, ki o sọrọ pẹlu ikanra, ki o wā bi oku lārin aláye ki Ọlọrun má fi iru iponju bayi ẹ tiwa.

Sibe, bayi ni awọn obi Àdiitú-Olodumare talaka to ni igba kan, idi ti nwọn fi talaka ti o to iru eyi, mo nilati sọ fun yin.

Ilu ti nwọn ngbe ni a npe ni Ilákòṣẹ. Orukọ ilu yi le ya yin lẹnu, nitori orukọ rẹ ba orukọ ẹranko kekere kan ti o dabi igbin mu. Ilákòṣẹ ní igba lẹhin ti o dabi ti igbin. Bi igbin ti ifa kiri ni ilákòṣẹ nfa kiri şugbọn bi ilákòṣẹ gbe ẹgbẹrun ọdun laiye ko le to igbin lailai. Bi a ba si tile wo igbin pāpā, ẹran melo ni ó ní lara? Bi enia fi igbin kan se ọbẹ ko si bi o ti le tọ ọbẹ nā lò to ti o le gba ju ọjọ meji, o pe tan. Ni ilu Ilákòṣẹ wayi, ko si ẹranko kan nibẹ ni ode aiye yi ti o ju ilákòṣẹ lọ. Ẹnikẹni ko gburo ẹtu ninu igbo Ilákòṣẹ ri, enia ko ẹ alabapade ẹkírì, ko si pe a nri oju ẹṣẹ akata, ko si ti agbọnrin bẹni ko si ti imado. Ewure ti kọ Ilákòṣẹ silẹ, aguntan ti kọ ọ, ologbo kọ ọ, aja kọ ọ, pepeyiye si kọ ọ pẹlu, a fi bi ẹni pe Ẹlẹda pāpā ti pinnu lọkan rẹ pe a fi bi iya jẹ awọn ara Ilákòṣẹ.

ÒBÌRÌ-AIYE ATI ÌPỌNJÚDÌRAN

Ilu ti a nwi yi ko tobi rara, boya ni ile ti o wa nibẹ to ǎdọta, bi enia ba si ti kuro nibẹ ki oluwarẹ to kan ilu kan rara yio rin irin ojọ kan gbako. Agbẹ ni gbogbo wọn nşẹ, oja ko si le ta nibẹ rara ni iwọn bi o ti jẹ pe ohun ti Ojọ ngbin nǎ ni Ìlọrì ngbin, olukuluku ní ohun ti o njẹ.

Şugbọn bi a tilẹ ti sọrọ ibẹ to yi, bi a si ti rohin talaka Òbìrì-aiye ti işe baba ǎdítú-Olodumare to yi, igba kan wa ti o jẹ pe o dẹ ọkunrin nǎ l'ọrun dǎdǎ ati pǎpǎ ni ọdun ti o fẹ iyawo rẹ, Ìpọnjúdiran. Òbìrì-aiye dá oko lọ rẹbẹtẹ, o gbin işu, agbado, awujẹ, erě, o gbin oniruru ata gbogbo, ati ata kekere ati nla, gbogbo wọn pọ lọ bẹrẹ, ni ọdun yi, işu Òbìrì ta bọkku, agbado yọ ọmọ bọkùà, ọgẹdẹ yọ ọmọ gbàkùà, erě so jìnwinni, ila tun so jìnwinni. Fẹfẹ ri gbẹgẹgbẹgẹ, ara ohun ọgbin gbogbo l'ọ tutu yọyọ ninu oko, owo wọle fun Òbìrì lọdun nǎ, o pa to ogun pọnun dǎdǎ. Lọdun keji, o pa ǎdọta, ọdun kẹta, o pa apo kan o si tun pa apo kan l'ọdun kẹrin. O wa ti şiro bayi pe ko si ọdun kan ti ǎdọta pọnun ko ni wọle fun on bi o ti wu ki owo şai wọle to.

Nitori eyi, inakuna ni o nna owo. Eyiti o wa buru ju gbogbo rẹ lọ ni pe o ngbe eşẹ ga ju ibiti o yẹ.

Eniti o nri ǎdọta pọnun lọdun nba awọn ti ngba ǎdọta pọnun loşu rin. Elomiran ninu awọn ti o nba rin tilẹ le ri ǎdọta pọnun lọjọ kan. Iru ọti ti nwọn nmu ni on nra sile, aşọ ti nwọn nlo ni on nǎ nra s'ọrun. Bi Ìlákòşẹ ko si ti ni ẹran to ti o jẹ pe Ìlákòşẹ ni ẹran ti o tobi julọ, sibẹ ọkunrin yi a ranşẹ lọ si bi irin ojọ męta a lọ ra ẹran. Ibiti o wa ba ohun gbogbo tì si, ti o fi sọ ara rẹ di talaka gǎn ni awọn obinrin ikọkọ ti o tun nfẹ kiri, obinrin ti o fẹ wa sinu ile wà lọtọ, ti ikọkọ wonyi wà kákiri ode. Ete awọn wọnni dun bi oyin ireke, şugbọn inu tobi gbẹ-ndu lasan fun kiki eke ni. Awọn ti eşu ti gbe àkàbà itanjẹ tì l'ọkan aiya, bi eşu gun işisẹ kini a gun işisẹ keji, bi o gun işisẹ keji a gun işisẹ kẹta, a gun u titi o fi mǎ duro le ibi tente ọkan, aşehinwa aşehinbọ, nwọn ko ni le sọ ẹyọ ọtọ kan pere aşọ itanjẹ ti bo wọn lori tapatẹşẹ bamubamu. Fẹ ka iwe yi wo, ọkan ninu awọn iwe ti olufẹ ikọkọ Òbìrì-aiye kọ si i ni :

ÒBÌRÌ-AIYE ATI ÌPỌNJÚDÌRAN

Ilu Ìlákòşẹ,  
 Ọpópó Ekéfẹhinti,  
 Ojọ kejidilogun Oşu keje  
 Edegbewa Ọdun o le Mejidilogota  
 Lẹhin Iku Oluwa wa.

Olufẹ mi ọwọn,

Ọrọ tirẹ yi ko ye mi si. Ko mà ye mi si rara o. Lõtọ, awa obinrin ti mọ ẹnyin ọkunrin pe ọgun ki a ba le fẹran yin ni ẹ mǎ nşẹ kiri ile babalawo. Şugbọn ibiti iwọ ti ri babalawo tirẹ yi yatọ patapata. Njẹ o jẹ mọ pe lati alẹ ànǎ nko fi onjẹ ba ẹnu mi yi, bẹni iwe ti mo nkọ yi, agogo męrin ọsan ni. Ọrọ tirẹ yi şa ni mo nro, bi ẹni ki nri ọ ki nri ọ l'ọ nşẹ mi, bi o ko ba si fẹ pa mi, Òbìrì mi, werewere ni ki o jẹki nri ọ. Dandan ni ki o wa loni, mo nreti rẹ ki agogo meje alẹ to lu, bi o ba şiwọ oko ni marun-abọ o yẹ ki o le de ihin ki meje to lu.

Aja ile rẹ nkọ? (Gidigbi ori pàlàbà eşẹ ti o npe ni iyawo rẹ?) Maşẹ ya si ọdọ rẹ ki o to wa o, bi o ba ti kuro l'oko, ọdọ mi ni ki o mǎ bọ tǎra.

Ọrọ kan tilẹ wa ti mo fẹ ba ọ sọ, olufẹ mi àtàtà, olufẹ mi àpé, owo kekere kan bayi lo fẹ tẹ mi, awọn ọrẹ mi ti nwọn ti mọ nipa ọrọ emi rẹ si tilẹ ti nsà mi ni męsan męwa pe mo ri ẹni fẹhinti. Owo nǎ ko pọ, ko ju ǎdọta lọ. Ki ẹ kuku mu u bọ nigbati ẹ ba nbọ o, ki o şe e bi ti ijọsi, ki ó jẹ owo bẹbà ki o rọra fi i pamọ sinu apo iwe.

Jọwọ tete de o, mo ti wa onjẹ silẹ dẹ ọ. Şe iwọ nǎ kuku mọ mi, ki işe pe awa nfọnnu, a ko jẹ se ọbẹ rederede ti olori gidigbi iyawo rẹ mǎ nşẹ wọnni. Ati alubọsa eléwé ati onişu, ati tomati tutu ati alágolo, ati ata rodo ati wẹrẹ, ati edé ati ẹyindie—gbogbo iwonyi ti şe ipade pẹlu ororo lori iké ẹran ati iwe, lori ẹdọ ati ahọn ati lori ibi pataki ẹran pẹpẹiyẹ. Mo din ọbẹ nǎ, o gbẹ.

Nitorina, mo nreti rẹ, olufẹ mi.

Emi ni tirẹ patapata,  
 Emi ni tirẹ t'apa t'ẹşẹ,  
 Emi ni tirẹ t'ori t'ọrun,  
 Emi ni tirẹ titi—ti, titi—ti,  
 Porogodo  
 Agbelebu—enia.

Mo fẹ ki ẹ şe akıyesi iwe yi, ohun ti ó pe ni "ǎdọta", ki işe ǎdọta kọbọ, ki işe ti ẹpinni, ǎdọta pọnun ni. Iye owo ti Òbìrì ni ti o le fi tọrẹ pẹlu idẹlorun nigbana ko ju şile męwa lọ. Wi fun mi, bawo ni enia şe le fi şile męwa fun ẹniti o bẹrẹ

ÒBÌRÌ-AIYE ATI IPỌNJÚDÌRAN

ǎdọta pọnun ki oju má fẹrẹ ti oluwarẹ pa? Ọna bi iru eyi ni awọn alagabagebe obinrin fi ngba owo lọwọ ọkunrin yi, Òbìrì-aiye ; Igbamiran pẹlu, ti nwọn ba ri i ti nwọn bẹre owo ti o wipe on ko ri, nwọn a bẹrẹsi ki ọwọ bọ apo aṣọ rẹ kiri, nwọn a ki ọwọ bọ ọ ni apo ọkoto, nwọn a ki í bọ ọ ni ti ẹwu pẹlu, nitori ifẹ olòkan ko si ninu wọn, owo ni nwọn nwa kiri.

Eyiti a ri mọ ni a si le wi, iwe ti a tẹ soke yi ṣeṣi bọ lọwọ Òbìrì-aiye silẹ ni. Ọlọrun nikan ni o le mọ iye owo ti ọkunrin nà ti ná danu le ori obinrin ikọkọ wọnyi. Ko jẹ sọ fun ẹnikeṅi pe on na owo kan. Bi o fun obinrin ni pọnun kan a ni obinrin nà gán ni o fun on ni pọnun meji. Oju a má ti i lati sọ iru owo buruku ti on nna kiri. "Owo mi ni yi, mo le na a bi o ti wu mi, ara mi ni yi, mo le lo o bi mo ti fẹ" ki iṣe ọrọ ẹnu ọmọluwabi. Bi o ti ṣe na owo rẹ ni pataki, bi o ti ṣe lo ara rẹ ni nkan.

Gege bi a ti kọ sọ, ọja oko ko mu owo wọle fun Òbìrì-aiye bi ti atijọ mọ, igbati eleyi si pa pọ. mọ ẹgbẹ nla nla ti o nko ati obinrin ti o nfẹ kiri, gbese de ile rẹbẹtẹ. Igbati o di ọjọ kan, awọn ti o jẹ ni gbese ti ilekun ile rẹ, nwọn gba gbogbo apoti aṣọ patapata, nwọn gba gbogbo oko kanlẹkanlẹ, iyára kan pere ni nwọn fi silẹ fun u.

Akoko ti nwọn fi nti ile yi, aṣọ ni Òbìrì-aiye da bora, Ipọnjudiran iyawo rẹ nà ro aṣọ mọ idi.

Bi awọn ti nwọn nti ile ti lọ tan, ti awọn mejeji joko ti nwọn nwo ara wọn loju, ti ọmọ wọn ti o ṣeṣe pari iwe kẹfa ni ile iwe, Àdìtú-Olodumare, nsọkun ni ẹhinkunle, ni obinrin kan tun dede wọle ti o ni afi dandan bi on gba owo ti Ipọnjudiran jẹ on ki on to lọ. Ni akoko yi, tọrọ pere ni o wa ni eti yerì Ipọnjudiran, ṣile kan pere l'o si ku sinu apo okun ibantẹ ti ọkọ rẹ san mọ idi. Igbati obinrin yi ri i pe ko si owo lọwọ tọkọtaya patapata, ti awọn miran ti nwọn jẹ ni owo nla ti ti ile ti nwọn mu kọkọrọ lọ, ṣe ni o táwọ si aṣọ ti ọkọ wọ si ọrun ti o gba a, ti o tun fa aṣọ idi aya ti o tu u ti o ko gbogbo rẹ lọ.

Ọjọ nà ko dara ninu ile awọn tọkọtaya yi. Omi ndà pẹrẹ loju iyawo, ọkọ yí wọ iyara kan ti o ku silẹ fun u, o fi ọwọ ti àgbọn, o ngbin lẹkọkan. Were iyawo ti ori da ọrọ silẹ ninu

ÒBÌRÌ-AIYE ATI IPỌNJÚDÌRAN

ipọnju yi, ṣe obinrin ni : "Bi mo mọ pe ijangbọn ni mo má kàn, mo jẹ fẹ ọ? Mo jẹ fẹ oloriburuku! O si wo mọ mi nà ni. O wo mọ mi koko, mo ja ọ titi o ko ja, alakọri, onijamba enia, ẹnì ibi. A wi fun ọ, o gbọ? A ni ki o ye k'ẹgbẹ, o gba? A ni ki o ye yọ kẹkẹkẹ ti obinrin olobinrin, ó wọ ọ leti? Gongoṣu, alaimero, alainironu, ọbọ lágídò lasan lāsàn yi, o ku ibiti o má wọ."

Bayi ni Ipọnjudiran bẹrẹsi bu ọkọ rẹ. Ṣugbọn ọna wo ni ọkunrin yi ṣe má má fi ba igbesi aiye rẹ lọ? Ṣile kan pere ni o ni lọwọ, iyawo ni tọrọ, nwọn ni ọmọ kan lati bọ, ọmọ ọdun merinlā, yerì ni o ku si idi iyawo, o ku ibantẹ si idi ọkọ. Ilu ti nwọn si wa yi, Ilakose, ko si ni ẹba ilu miran rara, ilu ti o sunmọ ọ ju jẹ odidi irin ọjọ kan gbako. Ewo ni, ṣiṣe? Òbìrì-aiye wa oju aya rẹ mọra, o gba tọrọ ti o ni, on nà mu ṣilẹ kan ti o ku si i lọwọ o fi mọ ọ, owo di ẹgbẹdọgbọn. Lẹhin eyi, o ke si Àdìtú-Olodumare ọmọ rẹ o ni :

"Ọmọ mi, Àdìtú-Olodumare, gege bi orukọ rẹ nà, iṣe ti Olodumare le ṣe, awamaridi ni, bi o ba wu Ọlọrun Ọba O le wipe titan ti de si emi ati iya rẹ, bi o wu U, O le wipe tiwa ko iti itan ninu aiye, bi o si wu U bakannà, O le wipe eyiti a ti jẹ ṣehin ni a jẹ mọ. Igbati o ba wu Olodumare, A rọ ojo silẹ, igbati o wu U, A ran ọrun, O le má ran Ọrun si apa adugbo kan ki O tun má rọ ojo si apa ibomiran lẹkanṣoṣo. Ohun ti awa ẹda le ṣe ko ju pe ki a sa ipa ẹnì, ki a sa ipa tan ki a má reti ibukun Ẹlẹda ẹnì, nitori meji ni iṣe aiye pin si, ọkan ti enia, ọkan ti Ọlọrun Ọba. Ti enia ni pe ki a gbe omi gbona ki a da ọgì si i ki o di ẹkọ, ti Olodumare ni ki ó má jẹki owo ogi wọn ni. Nitorinà, ọmọ mi, Àdìtú, mura ni isisiyi, wa lọ si ilu ti o sunmọ ni julọ, gba owo yi, ki o lo o lona ti ó tọ loju rẹ, lona ti ebi ẹnu ko ni fi pa mi ku, ti ko ni fi pa ọ ku, ti ko si ni fi pa iya rẹ ku. O digba o, ọmọ mi, o digba o. Jọwọ de lola, o digba o, o digba o, o digba o."

Bayi ni baba nà ki ọmọ rẹ. Ṣugbọn ẹ maṣe gbagbe pe gbogbo nkan wọnyi ṣelẹ ni nkan bi agogo mewa-abọ owurọ ati pe ọmọ pāpā ko ti ifi ẹnu ba onjẹ lati ọjọ ti ile ti mọ bẹni ko si ireti rara pe o le ri onjẹ rà loju ọna ni werewere. Bi o ba tilẹ ri nkọ, owo da?

Ọmọ yi mura o nọ, bi o ba rin diẹ, a sare diẹ, bi o sare diẹ, a rin diẹ. Igbati o mǎ to agogo mejọ alẹ o ti ọja agbegbe Ilákòşẹ patapata şugbọn diẹ l'ọ fi ọja idaji irinajo rẹ. Kini oju rẹ şai ri tan nigbati ilẹ şu? Igbati o ba şe, a gbọ bíbú kiniun, bi o tun şe, a gbọ igbe ikòko, ẹkùn ọja oju ọna lẹmẹta, ejo nyọ firi niwa nyọ firi lẹhin, gbogbo itan iwin ti o ti gbọ ri, ti ọrọ ti o ti mọ ri, ati ti awọn oku ti o ti ku ri ti a gbọ pe a tun ri nibikan—gbogbo wọnyi nsun téré téré si i lọkan, ebi de, oşupa dabi oşan, o nọ, on ati Ọlọrun Ọba, o ku on nikanşoşo gírogíro. Igbati o mǎ to agogo mejilá oru, ǎrẹ de. Ọmọ yi joko lǎrin inu igbo, o nwo eyiti Ọlọrun mǎ şe. Şugbọn orun ko mọ iku. O joko àl joko, orun mu u lọ.

Igbati Àdìitú-Olodumare fi mǎ ji ni ọjọ keji, agogo meje-abọ lù dǎdǎ. Iyalẹnu l'ọ jẹ fun u lati ri i pe ọkunrin kan duro si ibi igberi on ti o dabi ẹni pe ó nşọ on. O dabi ẹni pe aiye de ọkunrin nǎ l'ọrùn, o wọ ẹwu danşiki ǎrán, o wọ şokoto ǎrán, o si de fila ǎrán pẹlu. O gbe oruka gọlu gbà ngbà kan si ọmọ ika ọwọ rẹ osi eyiti o duro si ipo kẹrin si atanpako. Àdìitú-Olodumare wo ọkunrin nǎ dǎdǎ o şakiyesi pe kókó kan ti o tobi to ekurọ wa niwaju rẹ lapa ọtun, ọkan ti o tun tobi to bẹ wa ni palaba eti lapa osi, lẹhin eyi, ọkunrin nǎ fa gbogbo irun ipenpeju patapata, şugbọn bi o si tilẹ da rungbọn si ti o yọ şọ-nşọ ni ǎgbọn isalẹ ó fá irun ti o bo ete oke patapata. Ọkunrin yi wa mu ọpa lọwọ ti o fi ntilẹ o si wọ salubata ti a fi awọ erè şe.

Bi ọkunrin yi ti wo Àdìitú-Olodumare ti onitọhun nǎ wo o, ti oju wọn şe męrin, ni o bi ọmọ nǎ ti o ni, "Iwọ ọmọde yi, ibo l'ọ ti mbọ ti o sun si ǎrin igbo buruku yi? Ti o sun şa ni tirẹ lál bẹru ẹranko buruku, lál nǎni ole, lál bẹru awọn ọrọ inu igi irokọ wọnyi, lál bẹru awọn oku ti nwọn ti ku ti nwọn ko lọ s'ọrun, ti nwọn nrin kakiri ibi ikòkọ ibi ibábá gbogbo?"

Igbati o wi bayi ni Àdìitú-Olodumare nǎ şe àlàyé ti o ni :

"Ilu ti mo ti nbọ ni a npe ni Ilákòşẹ, mo nọ si ilu ti o sunmọ wa jù ti a npe ni Ifẹhinti. Mo nọ lati ba ra onjẹ igbẹhin fun iya ati baba mi. Şilẹ kan ati tọrọ pere l'ọ ku sinu ile wa, on ni awọn obi mi si fun mi pe ki nọ fi ra onjẹ ti awọn mǎ

jẹ, bi ẹ ti ri mi yi, ibantẹ l'ọ kù si idi baba mi lode aiye o si ku yẹri si idi iya mi. Oni l'ọ di ọjọ kẹta ti mo ti fi okele si ẹnu mi yi mọ, on l'ọ jẹki ó rẹ mi, ki nsun si ihin yi, şugbọn bi o ba jẹ ilẹ yin ni mo sun si, şe ni ki ẹ jowọ ki ẹ dariji mi, ki ẹ jẹki nrọra mǎ lọ. Mo nọ ro ohun ti mo mǎ fi owo ti nwọn fun mi rà ti yio ran ni lọwọ, mo nọ boyá mo le ri alǎnu ti o le na ọwọ ǎnu si ile wa. Ọrọ ti mo sọ fun yin yi, nko si sọ ọ lati fi pẹgan awọn ti o bi mi, mo sọ ọ nitori a ko mọ eniti o le ran ni lọwọ nitori ẹniti o bo ijangbọn mọra si abẹ aşọ t'on ti 'jangbọn ni yio mǎ rin kiri, bẹni, ẹniti o fi ijangbọn han ẹlomiran, ẹlomiran le fa a yọ ninu ijangbọn patapata."

Ọrọ yi wọ ọkunrin nǎ l'ọkan pupọ, o mu Àdìitú-Olodumare yà si ọna oko kan bayi. Igbati o şe diẹ, nwọn kan ile kan. Nwọn ko ba ẹnikẹni nibẹ rara, şugbọn ọkunrin nǎ mu akaşu ẹkọ męta lori pẹpẹ, o bu ọbẹ ẹran si awo o ni ki o mǎ jẹun. Ọmọ yi jẹ ọkan, o yo, akaşu ẹkọ ni gbogbo wọn. "O si wa tun bẹre lọwọ alǎnu rẹ yi bi o ba le fun on ni aye ki on kó iyoku lọ fun awọn obi on. Ọkunrin yi wa sọrọ, o ni : "Kó gbogbo wọn lọ, mǎ kó wọn lọ, mo tun fi eyi kun u fun ọ (o fi męrin kun u)". O tun wọ inu iyára, o mu ẹwu kan jade, o tun mu ibora aşọ ọkunrin kan jade, o ni ki ọmọ yi fi wọn fun awọn obi rẹ, ki baba mǎ lẹ ẹwu, ki iya mǎ lo aşọ. Lẹhin eyi wayi, o mu Àdìitú-Olodumare lọ si ibi oko kan bayi ti nwọn gbiri ọgẹde si lọ bẹrẹ, o wi fun u pe ni ọjọ keji Ọşẹ Onigbagbọ (Monday) ni ọşọşẹ ki ọmọ yi mǎ wa sibẹ wa bẹ ọgẹde lọ fun awọn obi rẹ, Ó kǎn a nipa fun ọmọ nǎ şa, pe, ko gbọdọ bẹ ju ọgẹde kan lọjọ kan ati pe ko gbọdọ wa sibẹ afi ọjọ keji ọşẹ lailai.

Ọrọ yi nşẹ Àdìitú-Olodumare bi ala ni. O la ẹnu, kò le pa a de, igbati o si mǎ pa a de, o bẹrẹ ọrọ o ni, "Baba, nko mọ yin ri, bẹni nko ba yin pade lode aiye yi ri, şugbọn, ẹ ri mi, ẹ ko pe mi l'ọmọde, ẹ ko fi iya jẹ mi, ẹ ko si fi iwọsi lọ mi, ẹ ko wipe kini eleyi le şe. Bakanna ni Ọlọrun yio fi yin si ipo agba pẹlu. Owo ti ẹ o fi şe agba, ọmọ ti ẹ o fi şe agba, ile ti ẹ o fi şe agba, ọna ti ẹ o fi şe agba, aşọ ti ẹ fi şe agba, ati dukia agba gbogbo ti agba fi nşẹ agba, ko ni wọn yin lailai. Bi ẹ ti toju mi ni Ẹlẹda yin yio mǎ toju yin, bi ẹ ti kẹ mi ni Ọlọrun



o mǎ kẹ yin, bi ẹ ko si ti mọ baba mi, ti ẹ ko mọ iya mi, sibe ti ẹ na ọwọ ọnu si wọn ni Ọba Alewileşe yio mǎ şǎnu yin lailai. Mo dupe pupọ, mo nfe lọ nisisiyi wayi, lehin ti okan mi ti bale dǎdǎ, si ilu ti nwon ran mi, ni Ifehinti. Ehin: ti mo ba ra nkan tan nibẹ ni ng o wa pada si ọdọ awon obi mi, ni Ilakose ti ng o lo jise ohun ti ẹ se fun awon ti nwon bi mi. O digba, baba, O digba baba, O digba baba.”

Bayi ni omọ na so ti o lo si ilu Ifehinti nibiti nwon ran a.

Igbati Olodumare ba mǎ se nkan, ki nkan nǎ mǎ rọ bi ojo ni, nkan ayọ nla l’o tun wa je fun Aditú pe ki o to de ilu Ifehinti igbin nla meji l’o ri he, emejẹ ti o se igbonse l’o ri igbin wonyi he, o ti kuro ni agbegbe Ilakose ni akoko nǎ, şugbon o mọ pe owo ribiribi ni igbin nilati mu wa ni Ilakose, nitorina, o fi awon igbin mejẹ pamọ. O de Ifehinti o ra iyọ kọbọ merin, o won gari kọbọ merin, o ra eyọ agbado kọbọ meji, şana, kọbọ meji, epo, kọbọ kan-abọ, ata, kọbọ kan-abọ, o pada o di Ilakose.

Wiwọ ti omọ yi ni ki on wole to awon obi re lo nigbati o de Ilakose, igbe ekun baba re l’o gbọ, “E : — e : — e : — E : — e : — e : E — e — e. E jowọ ẹ gba mi o : — o : — o : — o : — o ! Gbogbo ara aiye, ẹ gba mi, gbogbo ero orun, ẹ gba mi, gbogbo anjonnu aiye, ẹ gba mi, gbogbo şigidi adahunse, ẹ gba mi, Şango, jowọ gba mi, Oya jowọ gba mi, Ọbatala jowọ gba mi, Anabi Onimale, gba mi, Jesu Onigbagbo, gba mi. Edumare, temi dowọ re, Ọba aiku, temi dowọ re, Ọba airi, temi dowọ re, gbogbo omọ Ilakose, agbe Ilakose, onisowo Ilakose, enikeni ni Ilakose, ẹ jowọ ẹ gba mi o : — : — : — : — : — O.”

Aisan kọlu Iponjudiran iyawo Obiri, ni ojo ti Aditú-Olodumare kuro ni ile gan, aisan nǎ bere ko ju wakati kan ti o jade. Se ni dogun dede bo obinrin nǎ, ti omi bo o lara bi eniti ojo npa, oju re pupa bi orun ale, esẹ re tutu bi yinyin, ara gbona bi idi şasun ori ina, ete wu o yo gombu, ehin te o ri koloba, orun le o dabi okuta, owọ bere kuru, owọ di pu-ńpu, esẹ ngun, esẹ dabi ti agere, ati se igbonse di nkan, ati joko di ijangbon, ati dide di iyonu, ati sorọ di oran, ati rin ko se se, ati bere ko bo si i, awọ ara kuro ni dudu, o funfun

bi ikuku oju orun, idi di pelebe, ikun yo gbe-ndu, aiya di kekere, irun ori ntu, irun ara ntu, irun abiya si ntu pelu—aisan buruku gba ni.

Awon babalawo ti pejo bamubamu ki Aditú to wole, nkan ti nwon si nwa lati fi se ogun ko ju ekọ lo. Igbati omọ yi de ti o bere ohun ti nwon nwa lati fi se ogun ki aisan iya on le san, ohun kan ni gbogbo won fi ke wipe “Akaşu ekọ.”

Omọ ba tu eru, o gbe akaşu jade. Nwon fi agunmu fo ekọ fun iya mu, nwon tun lo ejo ogun pelu ekọ, nwon tun wa pa itu owọ won, nwon fi ti aje fun aje, ti oso fun oso, ti elebologun fun elebologun, nwon si fi ti şigidi fun şigidi pelu. Ko pe pupọ lehin eyi ti Iponjudiran dide joko, ti Iponjudiran bere sorọ, ti o tun di eniti nwole ti njade bi ti atijo.

Ehin ti okan gbogbo enia bale nipa ti Iponjudiran tan patapata ni Aditú-Olodumare to le rohin ohun ti o ba bo. Ile ojo keji lehin ti o de Ilakose ti mọ pelu.

Omọ nǎ ko fi okan pe meji, ko fi meji pe meta, o ro ohun gbogbo finnifinni. Iyalenu patapata l’o je fun Obiri-aiye ati papá igbati omọ re fi ewu jise fun u, ti o tun fi aşọ jise fun Iponjudiran, ti o si wa so pe ojojo keji ose Onigbagbo ni on o tun lo mǎ be ogede wa lati inu oko ti nwon fi han on.

Obiri-aiye dahun o ni, “Ki ise enia l’o ri, baba mi ti o ti ku ni, o fi ara han o ni. O mǎ se o, okunrin nǎ, Ibánúje-fehinti, Ibánúje-fehinti, Ibánúje-fehinti baba mi, baba mi, baba mi, húù, húù, húù, húù, húù—Obiri-aiye nsokun, gbogbo enia si bere şipe fun u.

Nkan ti o pa Obiri l’ekun ni pe nitoto, baba re ni iru koko ti Aditú se apejuwe niwaju, beni omọ yi ko gbọnju mọ Ibánúje-fehinti baba Obiri-aiye nitori oyun re l’o wa ninu nigbati o ku.

## ADÌITÚ-OLÓDUMARÈ PADE IJANGBỌN LỌNA : NKAN ŞE

Ọmọ yi sa nlọ bẹ ọgẹde ni ọjọjọ keji ọsẹ awọn Onigbagbo. Igbati Adìitú ta igbin meji ti o ri lona ilu Ifẹhinti, o pa pọnun kan. Igbin kọkan jẹ şile mewa. Owo yi ni Obiri-aiye ati Iponjudiran nlo ti nwon fi njeun. Bi ọmọ won ba si ti bẹ ọgẹde de lojọ keji ọsẹ ki nwon mã jẹ ki nwon mã mu ni.

Ọjọ ti Adìitú di ọmọ ọdun mēdogun gēre bọ si ọjọ isimi kan. Ni alẹ ọjọ yi moju ọjọ keji Adìitú la ala buruku kan. Bayi ni : O ba ara rẹ o nlọ larin inu igbo nla kan ti o kun fun oniruru igi : iroko ati ọganwo, aràbà ati ọmọ, pó-ńpóla ati àjẹkòbàlé, akòko ati pèrègún ati bẹ bẹ lọ. Bi igbo yi si ti kun fun oniruru igi ati orişirişi itakun ti ko si ẹranko kan soşo, ti ko tilẹ si okete tabi ekute, ọkerẹ tabi alangba, eşinşin tabi era, bēni ko si ẹja ninu odo ti nşan kiri, ko si si ọpọlọ tabi akere leti odo, bēni ko si ẹyọ akàn kan. Gbogbo agbegbe dakẹ lọlọ bi enipe ọfọ nla ti şe igi on itakun gbogbo.

Adìitú nlọ lál ri enikeni, lál gbọ ohun ẹda alaye kan titi, afi igbati o şe ti o dede gbọ igbe nla kan ti o gba igbo gba iju, ti o rin ilẹ dódò jakejado porogodo. Ohùn nā ke bayi, "Ì : — : — jàn : — : — gbọn : — : — : — ọn ! Ì : — : — jàn : — : — gbọn : — : — : — Eboro Ijangbọn nbọ lona o : — : — : — : — : — : — o ! Iroko inu igbo, paramọ, ọganwo inu igbo, paramọ, araba inu aginju, paramọ o ! : — : — : — : — : — : — o ! Ì : — : — jàn : — : — gbọn : — : — : — : — : — : — : — ọn !"

Bayi ni ohùn nā beresi ke ti o nbọ ni apa ọdọ Adìitú. Igbati o si nsunmọ ọ ju, o sa gun igi lọ. Ko pẹ pupọ lori igi ti ẹda buruku yi yọ l'okankan ti o ba ni lẹru gidigidi. Ipẹ bo o lara bi ara aka, sibẹ irun hu jade lara awọn ipẹ wonni ti ori won mu ti o ri şonşo şonşo gbogbo bi ori abere, irun ori rẹ pọ, o si ba irun arin ori rẹ, ó dabi okùn o şàn lọ si ehin rẹ titi o fi kan a ni ibadi. Oju rẹ dabi oju ẹja epiyà, şugbọn okọkan to

## ADÌITÚ-OLÓDUMARÈ PADE IJANGBỌN LỌNA : NKAN ŞE

ti epiyà mefa papọ, ekan ọwọ ati ti eşe rẹ gun to eşe bata kan dādā, awọn ekan wonni si wa tẹ bi gò-ngó ilu gbogbo, ori won mu bi abẹ, nwon tun jọ ekan awodi. Enu rẹ dabi enu ọbọ, şugbọn ehin enu rẹ fi ara we ti Kiniun, mariwo l'o fi bo aşiri idi rẹ o dabi yẹri obinrin si i ni idi o si kan a ni orunkun gàn. Eda yi gbe apo kan kọ apa ọtun ati okan kọ apa osi. Bébà owo kọrensi ni nwon fi şe ti apa osi patapata, ni apakan apo ti apa ọtun ni nwon ran owo gölu mọ kanlẹ şugbọn ni ekeji owo fadaka ni o bo ibẹ jakejado patapata. Ni ọrun eşe mejeji ni egbà idẹ wa nwon so owo ní kọbọ kọbọ mọ egbà kan nwon tun so o ní epinni epinni mọ ekeji, gbogbo wonyi a mã lu ara won bi o ba ti nrin lọ.

Obinrin pupọ tele iwin yi, oniruru ni gbogbo won. Okan dudu, o ga fiofio, ko sanra ko si tẹrẹ, o mọ niwon ; okan tun pupa o ga bakanna o mọ niwon pẹlu.

Okun tun wa dudu, o kuru bi kukute, ko tẹrẹ ko sanra, bēni okun pupa ti o kuru bi rará ti ko sanra ti ko si tẹrẹ. Okun ga dādā, ko sanra rara, o dudu, bēni okun kuru pupọ ti ko sanra ti o pupa ; okun tun wa ga ti o sanra pupọ ti gbogbo igba aiya rẹ ri fẹrẹgẹjẹ fẹrẹgẹjẹ ti ibadi ri rapàtà rapata bẹ nā ni eleyi dudu, bakanna si ni eyiti o pupa ti o tun ri rapàtà bẹ. Okun wà ti o pupa ti o sanra pupọ ti ko ga ju rará lọ bi o ba nrin afi bi eni pe okètè erù nyi lọ ni, bẹ nā si ni eyiti o dudu ti o ri gbirigidi bẹ ti ko ga. Okun ga dādā, ko sanra, o pupa, okun tun kuru pupọ ko sanra o dudu.

Awọn obinrin wonyi wa tun pin si orişi meji gẹgẹ bi ewa ara won, awọn kan wa ti nwon dara lẹwa gidigidi, bi nwon ba dudu nwon a fi dudu wu ni, bi nwon pupa nwon a fi pupa wu ni, bi nwon tẹrẹ a dabi eni ki gbogbo enia tẹrẹ bi nwon sanra a dabi eni ki gbogbo araiye sanra, bi nwon ga nwon a fi giga fa ni mọra, bi nwon si kuru, kikuru won a dara şugbọn bakanna tun ni awọn oburewa tun ri ni oniruru. Imu elomiran a ri kurudu, ètè elomiran a ri jawala, enu elomiran a ri pẹlẹbẹ, ete-enu a ri pọn-n-pọn.

Bayi ni gbogbo awọn ti o tele eboro Ijangbọn ri, igbati on si de ọgangan ibiti Adìitú-Olodumare wa o gbe oju soke o ri i lori igi. O ba beresi ọrọ isọ. "Iwọ ọmọ enia, sokale wa, mo

fẹ lati pa ọ jẹ. Emi ni Anjọnnu Ijangbọn ti işe olori ogun ọba nla ti o ni aiye ati gbogbo ẹkún rẹ, Eşu, ẹlẹgbára, ọba Ọrun Apádi. Ẽmerinlelogun ni mo nyi aiye po lójo, işe mi si ni lati mã kó bá gbogbo yin. Wo mi, mo ti ni ohun ija mi dádá. Bi a ba da ija, aáwò, ibanujẹ ati rogbodyan árin ẹnyin ọmọ enia si ọgorun ọna, marundiladóta nşẹlẹ lori owo, marundiladóta nşẹlẹ lori obinrin, wo awọn wọnyi, bi nwọn ti pọ to lọwọ mi. Owo on obinrin ni ko-şě-má-ni ati ko-şě-ni inu aiye, ẹniti o ba gbọn ni o le şe ikawọ wọn. Ọgbọn melo ni mbẹ lori ẹnyin ọmọ enia? Dipo ki ẹ fi ẹşọ wa obinrin ki ẹ ba le fẹ àtátà obinrin, iré tete ni ẹ mã nsa le wọn lài wo ẹgun iwaju ati oşuşu ibẹ, eleyi ni ẹ nşe titi ẹ fi mã gbe ẹşẹ otun bọ ori ẹgun oşuşu ti ẹ o gbe ẹşẹ osi bọ ẹgun ọgan fun ipalara yin. Mo korira yin, mo korira yin, mo korira yin gidigidi, ati pápá ti o tun wa jẹ pe larin awọn ẹda ko si eyiti Olodumare fẹran to yin. Mã bọ, iwọ ti ó wa lori igi, ikun rẹ bàmbà, ẹhin ọrun rẹ bàkimọ, ibadi rẹ ràpàtà yio şe ipade ninu işásun ọbẹ mi, emi nà, Anjọnnu Ijangbọn, Anjọnnu Ijangbọn, Anjọnnu Ijangbọn.

Bayi ni iwin ná sọ, bi o si ti pari ọrọ rẹ ni gbogbo awọn ero ẹhin rẹ fi ohun kan ke wipe, "Kabiyesi, kabiyesi, Olóye, Olólá."

Adìitú ko parada lori igi. Iwin yi duro diẹ şugbọn ko parada, o joko lọhun o le gongo, igbati o şe ni ẹbọra nà da oju ọkan ninu awọn apo ọrun rẹ kọ ilẹ ti oniruru nkan buburu gbogbo bẹrẹsi jade, ejo ọka, erè, paramọlẹ ati mónúmónú. Ọkún, ekóló, ọpọlọ, akere, kan-in-kan-in, akẹkẹ, ati oniruru awọn ẹda afaiyafa buruku miran ti a ko le ka lọ bẹrẹ. Lārin awọn ẹranko wọnyi ni ejo erè ti o wa nibẹ yọ jade, ti o nşe làgbà, ti ó lọ mọ igi ti Adìitú wa lori rẹ ti o si ngun u lọ, o lọ titi o fi kan a lara. Were ti o kan a lara l'ó si lọ mọ gbogbo ara rẹ bi okùn. Titu ti o tu şe ni Adìitú nbọ ni ilẹ, kerekete l'ó si ba ara rẹ niwaju Anjọnnu Ijangbọn lài ni ipalara kan. Bibalẹ ti o balẹ şe ni Anjọnnu Ijangbọn tun kó gbogbo awọn nkan buruku wọnni pada sinu apo ti o gbe e le e lori, o ni ki o mã lọ niwaju on si ibiti on ti mã pa a jẹ. Iyà ti o tilẹ tun fi nşẹ Adìitú pẹlu ẹru ori rẹ pọ gān ni, o şe paşan ninu igbo o bẹrẹsi na a, bi o ba si

ti na a ni paşan kan, a ni, "Gbe ẹru rẹ nşo ọmọ enia, tabi iwọ kọ l'ó ni i?" Adìitú na a dahun a ni: "Ẽrù mi kọ, ẹbọra."

Bayi ni Anjọnnu Ijangbọn nşọ, Adìitú nlọ niwaju, o gbe ẹru ijangbọn le ori, on nbọ lẹhin. Nwọn şe bẹ nwọn de idi igi iroko kan. Anjọnnu ba bẹrẹsi ro ẹjọ fun iroko o ni:

"Iroko, iwọ ni awọn ọmọ enia nla şe àga, iwọ ni nwọn nla şe ibusun, iwọ ni nwọn nla şe apoti, iwọ ni nwọn tun nfi şe posi oku wọn. Ko si nkan ti nwọn ko nfi oju rẹ ri. Wo eleyi, ọmọ enia, ó kó oniruru nkan buruku gbogbo, o ngbe e kiri lati ba fi şe ibi. Ẽrù buruku nà l'ó wa lori rẹ yi, nşẹ mo bi ọ, o yẹ ki npa a jẹ tabi ko yẹ? O yẹ ki npa ẹniti ngbe ejo Ọka kiri lati fi şe ibi tabi ko yẹ? O yẹ ki npa ẹniti ngbe akẹkẹ kiri fun işẹ ibi tabi ko yẹ? O yẹ ki npa ẹniti ngbe paramọlẹ kiri fun ijamba tabi ko yẹ?"

Iroko ko tilẹ gbọ ti ẹnu Adìitú, were l'ó dajọ pe pipa l'ó yẹ ki Anjọnnu Ijangbọn pa a. Iwin nà ko pa Adìitú, o sa tun nti i lọ o nro ẹjọ fun oniruru igi, ko si eyiti o bẹre nkankan lọwọ ẹni keji, ti Anjọnnu ni gbogbo wọn ngbọ ti nwọn nfi dajọ igbati nwọn de ọdọ igi keje, igi òro kan, ti on tun dajọ bi ti awọn iyoku ni Anjọnnu Ijangbọn fa ọbẹ yọ, bi o ti ki i bọ ikun Adìitú-Olodumare lati ba pa a, şe l'ó taji loju orun. Aşé, ala ni.

Nigbati ilẹ ọjọ keji mọ, ti o jẹ ọjọ ti Adìitú nilati. lọ bẹ ọgẹde wa, ti ó rọ ala yi fun iya rẹ, iya rẹ ni-ki ó má lọ, şugbọn igbati nwọn sọ ọrọ yi fun baba rẹ, Ọbìrì-aiye ni ki ọmọ on lọ, ki o şe bi ọkunrin. Adìitú pápá ti pinnu dandan ati lọ.

O mura tótọ, o lọ bẹ ọgẹde. Bi o ti de ọhun ti o fi ada kan ọgẹde ni ẹnikan dahun lati inu igbo, "Iwọ tani?" On nà fesi o ni, "Emi Adìitú-Olodumare ni o." Ohùn nà tun bẹre o ni, "Kil'ó nşẹ?" On nà dahun o ni, "Mo fẹ bẹ ọgẹde ni o." Ẽni nà wa bẹre o ni, "Tani ran ọ?" On tun fesi, "Baba mi ni." "Tani baba rẹ?" "Ọbìrì-aiye ni baba mi." "On l'ó ni ọgẹde?" "Ki işẹ on o." "O ha şe nbẹ ọgẹde ọlọgẹde l'oko oloko?" "Ẽnikan bayi ti fun mi l'aşẹ ni o." "Jọwọ sọ orukọ ẹnì nà fun mi ni werewere." "Nko mọ orukọ ẹnì nà rara o." Bayi, ni nwọn jọ nsọrọ si ara wọn.

Adiitú fẹrẹ má ití isọrọ tan tí enia bí mẹrinlelogun fí jade tí nwọn mu u, tí nwọn kọ ọwọ rẹ mejeji sẹhin tí nwọn dè e, tí nwọn fun u l'ókùn dan-in-dan-in. Lẹhin eyi, nwọn so ọgẹdẹ pupọ mọ ọ lórun, nwọn tí i siwaju, gbogbo wọn kó paşan lọwọ, nwọn nna a bí nwọn tí nlọ. Igbati o şe, nwọn bẹrẹşì kọrin tẹle e. Ẽnikan ni o nda orin nā. Bí o ba tí lé orin tí o wípe "Oju ole re," awọn yọku a ni "Wómù," "Aiya ole re" (Wómù); apa ole re (Wómù); eşẹ ole re (Wómù); ori ole re (Wómù); ọrùn ole re (Wómù); inu ole re (Wómù); ẹhin ole re (Wómù); ati bẹ bẹ lọ.

Igbati o pẹ diẹ tí nwọn tí nlọ ní nwọn dede duro tí nwọn bẹrẹşì patẹwọ tí nwọn ní kí Adiitú má jo. Kọ fẹ lati jo rara, şugbọn nigbati nwọn kọ paşan bo o, werewere l'o njo tí on tí omi tí o nşan bí àgbàrá ojo loju. Nwọn fí oju ọmọ nā ri nkan. Igbati o ba şe nwọn a ní kí o bẹrẹ kí ó má ju idi ninu ijo, igbati o ba şe nwọn a ní kí o má pòyì.

Eyiti o wa buru ju gbogbo iya tí nwọn fí jẹ ẹ ní pe nwọn mu u lagbara lati jẹwọ ohun tí kọ şe. Nigbati nwọn mu u de iwaju akọwe ọba ilu Ifẹhinti, nwọn ní kí o má wí bayi tẹle awọn bí awọn ba tí nsọ ọ: "Emi, Adiitú-Olodumare, oloriburuku ọkunrin, mo jì ní kutukutu ọjọ aiyè mi, mo gbe igba ole ka atari, mo gbe tí ọlọşà ka ọrùn, mo de fila jagudapāli, mo nşişẹ ole jẹun, mo jale titi nwọn kọ ri mi mu, şugbọn ọjọ gbogbo ní tí ole, ọjọ kan ní tí oninkan, ní igbẹhin patapata, a ri mi mu ní oko oloko, nibiti mo tí nji ọgẹdẹ ọlọgẹdẹ bẹ, şugbọn dajudaju, mo mọ pe, dandan ati dandan, ní kí nwọn da ẹjọ fun mi, kí nwọn da seria fun mi, gẹgẹ bí ofin isẹdalẹ ilu Ifẹhinti." Gbogbo ọrọ wọnyí ní ó nilati sọ loju ọpọlọpọ paşan.

Iyalẹnu ní yio sí jẹ fun ẹnikẹni lati gbọ pe eleyi nā ní awọn ọlọpa Ifẹhinti yio fí ba Adiitú şe ẹjọ lojọ tí nwọn ba má şe ẹjọ rẹ.

Ofin ilu Ifẹhinti le pupọ nipa ole. Ẽnikẹni tí o ba ja ole, pipa ní. Iwe Ofin Ifẹhinti ori kẹrinlelogun eşẹ keje ka bayi: "Iku ní iya eşẹ tí ole nilati jẹ. Kọ sí ole tí yio bọ lọwọ iya yí bí o tí wu tí nkan tí oluwarẹ jì tí kere to. Ẽnikẹni tí o ba jì ẹran yọ jẹ ninu ọbẹ iya rẹ, ole ní; ẹniti o tí ilẹ ọkọ rẹ wa tí o gbe akaşu ẹkọ ní ilẹ iya rẹ lál jẹ pe a fun u laşẹ, ole ní; ẹniti

o bu gari ara ile rẹ, lál jẹ pe o gba aşẹ, ole ní; ole ní ẹniti o jì işu wa l'oko baba rẹ; ole ní ọmọkunrin nā tí o jì ẹwu baba rẹ wọ; ole sí ní ọmọbinrin tí o ro aşọ iya rẹ lál gba aşẹ." Iwe Ofin Ifẹhinti ori keje eşẹ kẹrinlelogun sí tun ka bayi: "Ní ọdun marun marun ní a ó má yan ijoye kan ninu awọn babalawo, tí o jẹ ọmọ Ifẹhinti orukọ ẹniti a o pe ní Adájọ Olè. On ní yio má şe eto pipa ole gbogbo; a kí yio sí so ẹnikẹni rọ lori igi, kaka bẹ, didè ní a o de ole mọ igi tí a o sí fí ada ge e l'ọrun hàù lẹkansoso."

Apa isalẹ oju ewe nā tun ka bayi: "Kí Adájọ Olè to da ẹnikẹni lẹbi iku, ó nilati fí aye silẹ wadi ohun gbogbo kinnikinni. Adajọ k'adajọ tí o ba da ẹbi iku fun alaişẹ, pipa ní a o pa a."

Ọjọ pẹ tí ofin ole tí wa bẹ ninu ilu Ifẹhinti, kí Ọba Alaiyeluwa Ọfintótó kinni to gori oye ní, bẹni Ofintoto Kejila l'o wa lori oye ní akoko ẹjọ Adiitú yí. Igbati nwọn tí fí agbara mu Adiitú tí o kọ orukọ ara rẹ sí ẹjẹ tí nwọn fí agbara mu u jẹ tan, ní akọwe tí fí i fun awọn tí ntọju ilẹ ẹlẹwọn ibẹ kí nwọn sọ ọ sinu tubu di ọjọ tí nwọn o şe ẹjọ rẹ.

Baba Adiitú kọ gbọ nkankan rara ní ilẹ şugbọn nigbati o di ọjọ tí o yẹ kí o de tí kọ de, tí o tun di ọjọ keji tí kọ ri i, on nā kí eşẹ sí ọna o wa ọmọ rẹ lọ.

Ọjọ tí nwọn nilati pa Adiitú ní baba rẹ de sí Ifẹhinti. Işẹju kan pere l'o kú kí nwọn bẹ ọmọ rẹ lori lārin ọja l'o yọ sí wọn. Nkan tí nwọn şe gẹgẹ bí isẹdalẹ wọn yio fí han yin bí eto ole pipa tí má nri ní ilu Ifẹhinti.

Lojọ yí, ní nkan bí agogo mejọ-abọ gbogbo enia tí pe sí arin ọja patapata. Igbati Adajọ Ole má jade, o wọ ẹwu oye rẹ. Kijipa funfun ní nwọn fí ran ẹwu nā ní gbáriyẹ. Nwọn so ẹyọ owo mọ ara rẹ kanlẹ. Lẹhin eyi, nwọn ran ọpọlọpọ àdó ati atọ mọ ọ, nwọn sí tun wa so iyẹ ẹiyẹ, ori ẹiyẹ ati egungun ejo mọ ọ lara dígbọndígbọn, nwọn şe iwọnyí ní ọna tí o jẹ pe gbogbo alafo ara aşọ nā dí patapata.

Ibiti kọ ba sí ẹyọ owo, àdó mbẹ, ibiti kọ sí àdó, atọ wa, ibiti atọ kọ sí, iyẹ ẹiyẹ tabi egungun ẹiyẹ wa pẹlu.

Ọba de sí ori itẹ rẹ ní agogo męsan gẹre. O de ade, o wọ bata ilẹkẹ, o gbe agbari enia meji kọ ọrùn, ó kọ oju agbari

ADIITÚ-OLÓDUMARÈ PADE IJANGBỌN LỌNA : NKAN ŞE

kan siwaju o kọ ti ikeji sehin, eyini ni pe ehin rẹ ko kan aga.

Adajo Ole fa Aditú lọwọ lọ siwaju o ba, o dahun o ni, "Kabiyesi, Alaiyeluwa, Alaşe, Ekeji Orişa, Iku Bábá Yèyé, Oba Ofintótó ti o ju gbogbo o ba lọ, a ri ole yi mu ninu oko, o nji ogedẹ bẹ."

Ofintoto dahun bayi : "Njẹ o ti wadi dādā ó si da o loju pe ó se bẹ?"

Adajo Ole ni, "Mo ti wadi, awọn eglomiran si ti wadi pelu. A ba a nibiti o ti nbe ogedẹ gān, oloko wipe on ko fun u l'aşe, on ni enikan fun on l'aşe lati se bẹ, njẹ a bẹre ki o sọ eni nā fun ni, şugbọn ko le sọ o, a ba mu u bi ole, Kabiyesi."

O ba wa paşe : "Fi han gbogbo ilu, si se idajo fun u gege bi ofin atowodowo wa."

Lẹhin eyi ni Adajo Ole paşe ki awọn iranşe ni afin se eto bi o ti ye. Nwọn gbe iké igi nla kan jade, nwọn bo ewu l'orun Aditú, nwọn mu u kunle, o gbe orun rẹ le iké igi yi, nwọn wa gbe irin nla kan le e ni orunkun ti o mu esẹ rẹ mọle dādā, nwọn si gbe oruka irin nla kan le e ni ibi ipakọ ti o fa ori siwaju ti orun nikan wá wà lori iké igi.

Awọn ode ati babalawo to yi ibiti omọ yi wà ka. Lẹhin eyi ni Adajo Ole gbe mariwo ope nla kan ti o na a mọle ni ekini, bi o ti se bẹ o ke lohun rara o ni, "Enyin omọ ilu Ifehinti-i-ò : — : — ò." Gbogbo awọn ero iworan ati awọn babalawo dahun nwọn ni, "Hè-é-ò : — : — : — ò." O tun na mariwo ope mọle lẹkeji o ke bi ti işaju, gbogbo enia nā fesi bi ti işaju. O na a mọle ni eketa, gbogbo won tun dahun leketa.

Igbati o ke lekerin ti gbogbo won dahun, o ni, "Aditú-Olodumare, omọ Ilakose, alejo ni ile yi, ji ogedẹ bẹ ni oko oloko a si fe pa a, gege bi ofin isedale wa. Enikeni ti o ba ri idi rẹ ti a ko fi gbodo pa a ki o sọ nisisiyi, bi bẹ ko, ki o pa enu rẹ mọ lailai."

Gbogbo enia dake minimini, Adajo Ole tun na mariwo ope mọle lekaran o ni, "Aditú-Olodumare, omọ Ilakose, alejo ni ile yi, ji ogedẹ bẹ ni oko oloko a si fe pa a, gege bi ofin isedale wa. Enikeni ti o ba ri idi rẹ ti a ko fi gbodo pa a ki o sọ nisisiyi, bi bẹ ko, ki o pa enu rẹ mọ lailai."

ADIITÚ-OLÓDUMARÈ PADE IJANGBỌN LỌNA : NKAN ŞE

Bi Adajo Ole ti nke ti o nse ifilo bayi ni eniti o nilati pa ole gbe ada soke. O ku ekan soşo wayi ti o je pe bi enikeni ko ba dahun lehin ti o dake ki nwọn be ori Aditú sonu ni.

Şugbọn Obiri-aiye ti o ti nwa omọ rẹ bo lati igbati o ti kuro ni Ilakose de si arin awon ero gan ni Adajo Ole pari ifilo ekeji. Igbati o pari ifilo keta pe "Aditú-Olodumare, omọ Ilakose, alejo ni ile yi ji ogedẹ bẹ ni oko oloko, a si fe pa a, gege bi ofin isedale wa. Enikeni ti o ba ri idi rẹ ti a ko fi gbodo pa a, ki o sọ nisisiyi. Bi bẹ ko, ki o pa enu rẹ mọ lailai," ire ni Obiri-aiye sa jade larin ero lehin ti o dahun lohun rara pe "Emi ri o : — : — : — o," ti o be siwaju Adajo Ole. Gege bi asa, nwọn nilati wadi ohun ti o ri.

Gbogbo enia ta giri, o ba pāpā dide, eniti o gbe ada soke gbe ada silẹ. Obiri-aiye ba omọ rẹ nibiti nwọn de e si, diẹ l'o ku ki omi bo loju rẹ, şugbọn o se okan okunrin, o kọju si Adajo-Ole o ni "Omọ mi ni yi, ko jale rara, ko ji ogedẹ bẹ, enikan ti o ri i loju ona nigbati mo ran a wa si Ifehinti ni o fun u l'aşe ki o wa mā be ogedẹ ninu oko ti e ti mu u. Dajudaju, ati emi, ati omọ mi sebi oko okunrin nā ni."

Gbogbo eniti o gbọ orọ yi ke l'ohun kan "Daruko eni nā, daruko eni nā fun ni."

Şugbọn nwọn de Aditú mọle nibiti o wa ni, ko le la enu rẹ sorọ kan rara. Adajo Ole ba lọ si odo o ba o gba aye ki nwọn tu omọ nā silẹ ki o ri aye sorọ diẹ. Ero rẹ ni pe ki o sorọ diẹ sa ki awon to pa a ni, nitori o ti sọ ohun ti baba rẹ yi sọ tele ri, şugbọn al le daruko eniti o fun u l'aşe ki o wa mā be ogedẹ ni oko ti nwon ti mu u ni ko je ki nwon gba a gbọ.

Nwọn ba tu Aditú. Adajo Ole ba bere bayi : "Ngbọ, otọ ni enikan fun o l'aşe lati lo be ogedẹ ogedẹ ni oko oloko?" Aditú dahun o ni, "Otọ ni."

Adajo tun nba orọ rẹ lo o ni, "Bi o ba je otọ ni, njẹ daruko eni nā ki gbogbo wa gbọ."

Aditú ni, "Nko mọ oruko rẹ."

Adajo Ole wa wo Obiri-aiye loju, o mi ejika rẹ o ni, "Ko pari?"

Obiri ni "Ko pari kan rara, je ki emi tun se ibere kan si i," Obiri wa bi omọ rẹ o ni, "Njẹ bi o ba ri okunrin nā, o le mọ

o bi?" Adìitú ni, "Mo le mọ o dādā." Òbirí tun nba ọrọ rẹ lọ o ni, "Şe apejuwe nkan ti o le ranti lara ọkunrin ti o fun o l'aşẹ yi."

Adìitú-Olodumare ba berẹ o ni, "Mo ranti pe ọkunrin nā ki işe enia kekere rara, nitori aşo ti o wọ ki işe kekere, aşo àrán dādā ni; şugbọn ó ní kókó kan bayi ni ibi iwaju ọri. Kókó nā gùn to bayi (o fi ọkan ninu awọn ọmọ ika ọwọ rẹ diwọn). Ó dá rungbon si ni àgbọn isalẹ şugbọn irun ti isaba mā hu ni ete oke ko si nibẹ, o fa ete oke dan patapata. Ko si irun kan rara ni ipenpeju, bọrọgidi l'o ri. Eyiti mo ranti mọ nipa ọkunrin nā ni eyi."

Ọrọ de ilẹ wayi. Ẹnikan şoşo l'o wa lārin ilu Ifẹhinti ti o ni iru kókó ti Adìitú şe apejuwe, ẹni nā si ni igba keji ọba, şugbọn ko si nibẹ ni ọjọ ti nwọn nşe ẹjọ ọmọ nā, bi o tilẹ jẹ pe o ti ngbọ finrinfinrin nipa rẹ.

Ọba pāpā fura diẹ nisisiyi pe ọtọ ni ọrọ ti ọmọ nsọ pe ẹnikan l'o fun on l'aşẹ ati pāpā ti ó jẹ pe oko igba keji ọba yi ko jina si ibiti nkan ti şelẹ. Ọba paşẹ pe ki gbogbo ilu tuka, ki nwọn da Adìitú pada fun baba rẹ, şugbọn o kilọ fun awọn mejeji, ati baba ati ọmọ pe nwọn ko gbọdọ kuro ni arin ilu titi on o fi fun wọn l'aşẹ.

Ni gbogbo ilu ni ode aiye yi ko si eyiti awọn enia inu rẹ mọ işe àfowşe bi ilu Ifẹhinti. Bi nwọn fi amọ mọ enia, igbati oluwarẹ ba sọrọ si i ti ko dahun ni yio to mọ pe amọ ni. Igbati Adìitú şe apejuwe ẹniti o fun on l'aşẹ ati mā bẹ ọgẹde yi, ko si ẹniti ko fi inu wipe igba keji Ọba ni. Ko si ẹni nā ni gbogbo ilu ti o ni iru kókó ti Adìitú şa-pejuwe afi on.

Şugbọn ọran nla ni pe ki enia mu igba keji ọba l'ole. Ọba yan awọn ọlọgbọn mefa kan pe ki nwọn şe ipade lori ọran nā ki nwọn wa sọ fun on ohun ti o ye ki on şe.

Igbati awọn ọlọgbọn şe iwadi, imọran ti nwọn fun ọba ni pe ki o bi igba keji rẹ bi o ba jẹ pe, lőtọ, on l'o fun Adìitú ni aşẹ ati lọ mā bẹ ọgẹde ni oko oloko. Ọba ranşẹ si igba keji rẹ ki o wa fi oju kan on lőtọ. Igbati o de, ti ọba wadi lọwọ rẹ, o sẹ kanlẹ bamubamu.

Ni gbogbo akoko yi, nwọn ko jẹki Adìitú fi oju kan ọkunrin nā rara. Ni ilu Ifẹhinti, irungbọn didasi ni ọkunrin ibẹ fi nşe

fāri, şugbọn ko si ẹniti o nda rungbon agbọn isalẹ si ti o nfa irun ti o hu si ete oke. Bayi ni ọkunrin nā şe lọjọ ti o şì ọmọ ọlọmọ lona, şugbọn eleyi ti şelẹ to oşu mefa dādā ati irun ti o fa ni ete oke ati ti ipenpeju, gbogbo wọnyi ti hu pada ti ko si ẹniti o tun mọ pe ẹnikení fá wọn ri.

Awọn ọlọgbọn ilu wa lọ wa enia mefalelogun ti o jọ igba keji ọba pupọ ti o jẹ pe bakanna ni nwọn ga mọ, iwọn kanna ni nwọn tẹ nigbati a gbe wọn ka ori iwọn, nwọn wa fi amọ şe kókó ti o dabi ti igba keji ọba gān si ori wọn, ni ọgangan ibiti kókó igba keji ọba wà. Lẹhin eyi, nwọn wa paşẹ pe ki gbogbo awọn mefalelogun ati igba keji ọba fa irun ete oke ati ti ipenpeju. Nwọn wa to gbogbo awọn wọnyi tele ara wọn, ibiti igba keji ọba wà jẹ ipo kẹta si ẹniti o gbẹhin patapata. Nwọn ni ki nwọn rin kọja niwaju Adìitú-Olodumare. Ẹni kini kọja, Adìitú ko mu u, àtẹlẹ kọja, ko mu u, gbogbo wọn sa nkoja şa, ko mu wọn, igbati o kan igba keji ọba, were l'o mu u "On ni yi, on ni yi, on ni yi" ni Adìitú nke.

Were ni nwọn paşẹ ki ọlọpa mu igba keji ọba. Nwọn fa a le Adajọ Ole lọwọ ki o da ẹjọ iku fun u.

Gẹgẹ bi eto oye jijẹ ni ilu Ifẹhinti ko si pe a npe ẹnikan ni Balogun tabi Ọtun, tabi Ọtun-Balogun tabi Osi-Balogun, ko si pe ẹnikan nşẹ Lisa tabi Şaşerẹ tabi Ọjọmu, ko si Başorun tabi Agbakin, ko si Seriki tabi Agòrò. Ọba nikan ni a npe ni ọba, lẹhin eyi ni nwọn wa to orukọ wọn bi nwọn ti ni ipo ju ara wọn lọ bayi, Igba keji Ọba ni Ekeji Ilu. Lẹhin rẹ ni Ẹkẹta Ilu, Ẹkẹrin Ilu, Ẹkarun Ilu, Ẹkẹfa Ilu, Ekeje Ilu ati bẹ bẹ lọ. Iwọnyi l'o jẹ orukọ oye wọn.

Ọkan ninu awọn ofin ilu Ifẹhinti ti o wa ni ori kọkanlelogun, oju ewe kẹwa ninu iwe ofin ka bayi: "Ijoye ti o bā mu ki ọmọnikeji jale nilati ku. Bi ọba ko ba fẹ ki ijoye nā ku a fun ọba laşẹ ki o yi eyi pada si iyakiya ti o ba wu u."

Ofin keji ti o wa loju ewe kẹjọ iwe ofin tun ka bayi: "Ko si ijoye ti o gbọdọ dá nikan ku ni ilu Ifẹhinti. Bi ijoye ba ku iku atọrunwa, igbimọ nilati pa ẹnikan larin ilu ki nwọn sin i pẹlu rẹ. Bi ijoye ba şe nkan ti o jẹ pe a fi da ẹjọ iku fun u, ijoye bẹ nilati darukọ ẹniti yio ba on ku, ẹnikení ti o ba si darukọ larin ilu nilati ku pẹlu rẹ ni. Bi ọba ba ku, enia meřin-

nilati ba a ku, bi o ba si jẹ pe a da ẹjọ iku fun ọba, on tikaarẹ nilati darukọ awọn męrin ti yio ba on ku ni."

Iru ofin bawọnyi le ya ẹnikeńi lenu ni ode oni, o tilẹ le dabi nkan ti ko le jẹ ọtọ loju awọn ọmọ ile iwe, şugbọn ofin ti o de isinku Ọba ni arin awọn Yoruba ni aiye atijọ fi ara we e. Ọba kan ko gbọdọ ku ki ẹrú tabi obinrin rẹ kan má ba a ku, o sa jẹ pe nwọn ko nsaba darukọ ẹniti awọn ba nfẹ ki o ku pẹlu awọn ni. Sibẹ nā, ẹrú tabi aya ọba ti o sunmọ ọ ju ni igba aiye rẹ ni o mā nba ọba ku. Ki işe arin awọn Yoruba nikan ni aşı yi ti gbilẹ, awọn ọlọgbọn ti wi fun ni pe ko si Farase Ọba Egipti kan ti o nnikan ku lál jẹ pe ẹnikan ba a ku ni aiye atijọ.

Şugbọn nwọn ko da ẹjọ nā ni ọjọ yi, ọba paşẹ ki nwọn ju Ekeji Ilu si ẹwọn titi nwọn o fi şe ẹjọ rẹ. Ó da ọjọ męsan fun ẹjọ nā.

Igbati ọjọ pe, Adajọ Ole ti şe gbogbo eto. Nwọn ti to awọn babalawo ati ọlọdẹ yipo ibiti a o ti pa Ekeji Ilu, nwọn si ti gbe ití igi ti a o so o mọ, ẹniti yio bẹ ẹ ti gbe ada lọwọ, ọba pāpā ti gunwa o nreti pe ki nwọn bẹ Ekeji Ilu lori:

Adajọ Ole ti o ti wọ ẹwù oye rẹ fa Ekeji Ilu wa siwaju ọba o ni, "Kabiyesi, Ekeji Ilu ni yi, on ni igba keji yin, on l'ọ mu ki Adìitú-Olodumare bẹ ọgẹdẹ ọlọgẹdẹ lál jẹ pe ọlọgẹdẹ fun u laşẹ ki o şe bẹ. Ofin atọwọdọwọ wa si ka bayi pe: 'Ijoye ti o ba mu ki ọmọnikeji jale, nilati ku. Bi ọba ko ba fẹ ki ijoye nā ku, a fun ọba laşẹ ki o yi eyi pada si iyakiya ti o ba wu u,' nitorina, Kabiyesi, ẹ fẹ şe ayipada tabi ẹ ko fẹ?" Ọba ko sọrọ. O bẹre lẹkini, o bẹre lẹkeji, o bẹre lẹkẹta, ọba ko gbin. Bi ọba ko ba ti sọrọ bẹ, eyini ni pe o nfẹ ki nwọn dajọ fun ẹni nā gęgę bi ofin. Ọba fẹ eleyi ni pataki nigbana nitori on ati ijoye nā kò rẹ ju bẹ lọ.

Adajọ Ole ba mura ati de Ekeji Ilu mọlẹ, nwọn tilẹ ti ngbe e dubulẹ ni o ranti pe ko gbọdọ ku lál jẹ pe o fi ẹnu ara rẹ yan ẹniti yio ku pẹlu on. O ba kọju si Ekeji Ilu o ka iwe ofin ti o wi bayi fun u pe: "Bi ijoye ba şe nkan ti o jẹ pe a fi da ẹjọ iku fun u, ijoye bẹ nilati darukọ ẹniti yio ba on ku, ẹnikeńi ti o ba si darukọ lārin ilu nilati ku pẹlu rẹ ni." Adajọ Ole ba tun nba ọrọ rẹ lọ o ni, "Nisisiyi, Ekeji Ilu, o ti şe aşı-má-şe, o gbagbe ipo rẹ o si ja sinu kanga; o şì ọmọnikeji rẹ lona, o fi

oko oloko fun ẹni ẹlẹni, Babalawo ilu dajọ fun ọ, Olorişı ilu dajọ iku fun ọ, Şàngó ilu dajọ iku fun ọ, Ọya ilu dajọ iku fun ọ, egúngún ilu dajọ iku fun ọ, orò ilu dajọ iku fun ọ, awọn oşo ati ajẹ, gbogbo ẹlẹbọlögün patapata, lómọde, lagbalagba, lókunrin, lobinrin, ati gbogbo arugbo porogodo, gbogbo wọn l'ọ dajọ iku fun ọ. Gęgę bi ofin wa, Ekeji Ilu, ki ori rẹ to kuro l'ọrùn rẹ, wi fun ni, tani ki o ku pẹlu rẹ?"

Bayi ni Adajọ Ole sọ gbogbo enia si nreti ọrọ ikẹhin ẹnu Ekeji Ilu, on na bẹrẹ o ni,

Gbogbo ilu, mo ki yin o, arugbo ilu, agba ilu, ọmọde ilu, ọkunrin ilu, obinrin ilu, oşo ilu, ajẹ ilu, gbogbo yin ni mo ki patapata. (O wa kọju si ọba) Kabiyesi, mo ki yin lọpọlọpọ, ọjọ pẹ ti emi ati ẹnyin, Alaiye, ti nbọ, a ti jọ nję a ti jọ nmu, a ti jọ ngbimọran pọ, a dabi ahọn on ẹnu, a kò gbọ pe ẹnu lọ sibikan ahọn ko lọ ri, Kabiyesi, ẹnyin ni mo fẹ ki ẹ ku pẹlu mi."

Nigbati o wi bayi, gbogbo enia kùn lọ hùn-ùn, ẹlomiran ni, "Irọ ni, ofin ko mu Ọba", omiran ni, "Eke ni, ẹnikeńi ko ku ki Ọba ba a ku ri, ko si bẹ ninu iwe ofin" ati bẹ bẹ lọ.

Şugbọn, nkan ti ofin wi ni, "Ẽnikẹńi ti ó ba si darukọ lārin ilu, nilati ku pẹlu rẹ." Ofin ko mu ọba kuro.

Inu ọba dārú, o wi fun Adajọ Ole ki o tun iwe ofin yẹ wò, on nā bẹrẹsi wa inu iwe wāràwàrà nwọn wa a titi, ko si ohun ti o le yọ ọba. Ọran wa di ki ọba mā mura ọrun, ògùn bo o lati ori de atẹleşẹ, lati ekiti idi de gẹ-ńgẹ aiya, omi njade lati inu iho eti ọba.

Gęgę bi aşı ilu nā, ọjọ nā gān ni ọba nilati ku pẹlu Ekeji Ilu, şugbọn dandan ni pe ki ó sọrọ idagbere fun awọn ti o duro, Ọba ba dide, igbati o mā sọrọ, a fi bi akololo fi, o ni, "M-m-m-m mo d-d-d-d-du pẹ o, gbogbo ilu. Bi nkan ba ti de, o de nā ni. Ẽniti o to mi ni ilẹ yi ti ku, eyiti o ju mi lọ ti ku, eyiti o şe iwọn mi gān ti ku, eyiti ko si to mi ti ku pẹlu. Bi ó ba ti wu ẹniti o da ni l'ọ nşe nkan rẹ. Mo şetan lati lọ, lati lọ si ibiti awọn baba ẹlomiran ti lọ, lati lọ si ibiti baba temi pāpā ti lọ. Bi mo ti nlọ ẹ jọwọ ẹ tọju awọn nkan mi, ki ẹ tọju ọmọ, ki ẹ tọju awọn iyawo, ki ẹ tọju oko, ki ẹ tọju awọn ohun ọsin mi, ki ẹ pin ogun mi dādā, ki ẹ fi agbádá fun

eniti agbádá tọ si, ẹ fi búbá fun eniti buba yẹ, ẹ fi şokoto fun eniti o yẹ fun şokoto, ẹ má si şe fi dandogo mi fun enia yeperẹ. O digba, o di lilọ, ẹ gbe iké igi wa, ẹ di orun mi mọ ọ, ki eniti yio bẹ mi mura giri, ẹkanşoşo ni ki ẹ bẹ orun mi haù, ki ori buruku takiti lọ—he ! he ! he ! he ! he ! he ! — o ba bu si ẹkun.

Nigbati o ba pari orọ sisọ ti o si dake ẹkun tan, Adajọ Ole wi fun u ki o daruko ẹni merin ti yio ba on ku, o ba ba koju si Ẹkẹta Ilu, o bere orọ o ni :

“Orẹ mi tọtọ, iwọ ni igbá ẹhin mi, emi ni ijapa. Ko si ibiti mo lọ ti mo fi ọ silẹ ri, lọjọ ayọ, a jọ yọ, lọjọ ebi, ebi jọ pa ni, lọjọ ijo, a jọ jo, lọjọ ẹrin a jọ rẹrin, lọjọ ẹkun a si jọ şokun ni. Igba iku de ná wayi, dandan ni ki iku jọ mu wa lọ. Adajọ Ole, mo yan Ẹkẹta Ilu ki ó ba mi lọ si orun alakeji.”

Bayi ni o ba sọ si Ẹkẹta Ilu, oju onitọhun nà bere si pupa bi orun alẹ leşekese, o ba ba tun koju si Ẹkerin Ilu, o bere orọ, o ba ni “Ẹkerin Ilu, Ẹkerin temi, Ẹkerin pataki, Ẹkerin àtátà, Ẹkerin nla, Ẹkerin ti o ju Ẹkerin lọ, akoko ẹrun, o yatọ si akoko ojo, akoko oyẹ o yatọ si akoko òwòrẹ, akoko gbigbin, o yatọ si akoko ikore ; akoko ẹkun, o yatọ si akoko ayọ ; akoko işe o yatọ si akoko isimi, ko si si eyiti o le şele ninu awon nkan wonyi po lekansoso, akoko wonyi gbogbo ni emi ati iwọ ti lo po ri, a ti jọ rẹrin po, a ti jọ fa oju ro, a ti jọ mu omi, a ti jọ mu ọti, a si ti jọ mu akengbe emu po ni afin, iwọ orẹ mi, akoko iku de loni wayi, a mā jọ ku ni :

“Adajọ Ole, mo yan Ẹkerin Ilu ki o ba mi lọ si orun alakeji.”

O ba tun koju si Ẹkarun Ilu, o ni, “Ẹkarun Ilu, Ẹkarun temi pāpā, iwọ, igi jégédé, igi àràbà, eniti a ro pe ko le pa agọ, igi jégédé o şe bi ire bi ire o kọ aruru, o şe kẹrẹ kẹrẹ o di baba agbalagba. Ẹlomiran wa ni ode aye, yanrin ni Ẹlẹda fi da a, ko lagbara ; omiran wà, àbàtà ni Ẹlẹda fi da a, ko lagbara. Şugbọn, Ẹkarun Ilu, o ko si ninu awon wonyi, ohun ti Ẹlẹda rẹ fi da ọ, akọ okuta ni. Mo nmu ọ lọ, ki a jọ kẹgbẹ lọ si ode orun, Adajọ Ole, mo yan Ẹkarun Ilu ki o ba mi lọ si orun alakeji.”

Nigbati o ba sọ bayi tan, o koju si Ẹkẹfa Ilu, o ni, “Ẹkẹfa temi pāpā, lati o jọ ti o ti jẹ Ẹkẹfa Ilu, ẹfa rẹ ko fa ijangbọn wale ri, ẹfa rẹ ko fa aisan wale ri, ẹfa rẹ ko fa rogbodyan

wale ri, ẹfa ni o fi nfa ilosiwaju fun aja ilu, on ni o fi nfa ilosiwaju fun ẹran ilu, on ni o fi nfa owo wole, on ni o fi nfa omọ. Bi mo ti ri ire ninu aye, mo fe ri ire l'orun, nitorina, mo nilati mu ọ lọ, ki o fi ẹfa rẹ fa rere tele mi de ode orun, Adajọ Ole, mo yan Ẹkẹfa Ilu ki o ba mi lọ si orun alakeji.”

Bayi ni gbogbo nkan wa lọ ti o di pe ijoye mefa nilati ku ni ilu Ifehinti. Şugbọn ẹ maşe gbagbe pe gbogbo awon ti o mā ba o ba ku yi ko gbodo ku ni awon nikan. Ẹnikọkan ninu won nilati sọ eniti yio ba on ku ki o to di pe o ku.

Ati Adajọ Ole ni o, ati awon omọ ilu Ifehinti ti o duro ni o, ko si eniti o mo ona ati yo ninu oran ti o de ile yi. Ninu awon ijoye ti o nilati ku, iyekan eniti o nilati be won lori wa, obakan re wa, Adajọ Ole pāpā ko mo nkan ti on le şe. Gbogbo enia dake minimini, nwon nwo ohun ti Adajọ Ole yio şe, enikeni ko gbin, enikeni ko soro, oju gbogbo kan gbínrín-gbínrín, o kan ju obẹ itadogun lọ. Igba ti o şe ni Adajọ Ole koju si o ba ti o bere orọ, o ni :

“Kabiyesi, mo ti ronun jinle patapata, mo ti ronun jinle pupopupo, mo ti ronun jinle gidigidi. Mo ti de inu aye yi to igba kan, lati igba ilu si ti fi mi je oye yi, o ni iye ejo ole ti mo ti da. Loni, Kabiyesi, mo ro pe oran ti o de ile yi ki işe nkan akugburu şe, oran ti o gba ironu ni, gafara ti mo si fe toro lowo yin ni pe ki ẹ fun awon ewe ilu Ifehinti ni o jọ mesan gbako ki nwon fi lọ ronun oran yi :

“Abá mi ki işe pe ki eniti ofin ba wipe ki o ku má ku. Ero mi tile ni pe ki gbogbo enyin ijoye wo aso ti ẹ o mu lọ si orun wa pade wa. Ki o to di o jọ mesan nà, ẹ o ti pin awon ohun ini yin gbogbo fun awon ti ẹ fe, ẹ o ti şe eto oko ati eto ile, ẹ o ti şe ti omọ ati ti aya ẹ o ti şe ti orẹ, ẹ o si ti şe ti ojulumo pelu. Ẹ o wa sihin yi, nireti pe o jọ nà l'ẹ ti ri ile aye mo, Kabiyesi.”

Orọ ti Adajọ Ole sọ yi ye o ba dādā, o si dun mo awon ijoye ninu diẹ pe aye wa fun awon lati şe eto ile awon. O ba gba bi Adajọ Ole ti wi, o fun awon omode ilu ni aye o jọ mesan ki nwon fi şe eto iku awon.

Şugbọn larin o jọ mesan nà, idamu de ba gbogbo awon ti nwon ti da ejo iku fun, nwon ri onje, nwon ko le je, nwon ri ohun mimu nwon ko le mu, ironu de ba won, nwon di janna-



jànnà, igbá aiyà tí o tí rí gbẹ̀-ngbẹ̀ tí dí kẹ̀-ẹ̀rẹ̀, idi tí o tí rí bọ̀kèlẹ̀ tí dí pẹ̀lẹ̀bẹ̀, ori tí o tí rí kídírí tí dí palabà, ojú tí o tí rí gún rebete tí jín sínú wò̀m̀wò̀, ikùn tí o tí yọ̀ bọ̀mbọ̀ tí dí pẹ̀lẹ̀bẹ̀, bí o sọ̀rọ̀ ẹ̀rín ǹwọ̀n kọ̀ jẹ̀ rẹ̀rín, bí o kí wọ̀n, ǹwọ̀n kọ̀ jẹ̀ dahún, bí o pade wọ̀n lọ̀nà, ara l'ò pade, ọ̀kán kọ̀ sí nìbẹ̀, ẹ̀mí wọ̀n tí lọ̀ sí orìşírìşì ọ̀nà, bí ǹwọ̀n sí tí ǹronu ẹ̀nítí àwọ̀n o fun ní ẹ̀yí, tí ǹwọ̀n ǹronu ẹ̀nítí àwọ̀n o fun ní tọ̀hún, bẹ̀ nà ní ǹwọ̀n ǹronu bí orí àwọ̀n yíò şe takítí ní ọ̀jọ̀ tí a ba mu u kuro l'òrùn àwọ̀n.

Bí ire bí ire, ọ̀jọ̀ ǹlọ̀. Lā́rín ọ̀jọ̀ wọ̀nyí, àwọ̀n ọ̀mọ̀de ilu bẹ̀rẹ̀şì şe ipade ní aşírí. Bí ǹwọ̀n ba tí jade nínu ipade wọ̀n, ǹwọ̀n a pa ẹ̀nu mó, kọ̀ sí ẹ̀nítí o tun le mó nkan tí ǹwọ̀n sọ̀, ọ̀mọ̀ kọ̀ jẹ̀ wí fun baba, aburo kọ̀ jẹ̀ wí fun ẹ̀gbọ̀n, afi bí ẹ̀nì pẹ̀ gbogbo wọ̀n gbe ogun tí àwọ̀n àgbà ní.

Ọ̀jọ̀ meşan pẹ̀, gbogbo àwọ̀n ijoye jade pẹ̀lu aşọ̀ olowo iyebiye, ọ̀pọ̀lọ̀pọ̀ tí kán posí, ọ̀pọ̀lọ̀pọ̀ tí gbẹ̀ ilẹ̀ oku, ọ̀pọ̀lọ̀pọ̀ tí ra adíẹ̀ irà̀nà, sibẹ̀, ọ̀jọ̀ nà ní ede yí to ye ní pẹ̀, kọ̀ sí ẹ̀nítí kọ̀ mó pẹ̀ on o kú lọ̀jọ̀kán nínu àwọ̀n ọ̀mọ̀ enia, şugbọ̀n kọ̀ sí ẹ̀nítí o fẹ̀ kí on mó ọ̀jọ̀ iku on. Ẹ̀nítí o ba rí àwọ̀n ijoye nla wọ̀nní nínu aşọ̀ nla, ibanujẹ̀ nla ní oluwarẹ̀ rí, ẹ̀nítí o wo wọ̀n wo ẹ̀kún, o wo ọ̀şé, o wo àròkàn ọ̀kàn. Ojú wọ̀n kọ̀ dara.

Àwọ̀n ọ̀mọ̀de ilu kọ̀ fí ọ̀rọ̀ sí ẹ̀nu Adajọ̀ Ole látí sọ̀, ǹwọ̀n kọ̀ tilẹ̀ gba a sí ipade wọ̀n. Igbatí gbogbo enia de ọ̀jọ̀, tí Adajọ̀ Ole jade nínu ẹ̀wu oye rẹ̀, tí àwọ̀n babalawo átí ọ̀dẹ̀ tí to yí àwọ̀n tí a da ọ̀jọ̀ ole fun tan, ní ẹ̀nítí àwọ̀n ọ̀mọ̀de fí ọ̀rọ̀ sí lẹ̀nu díde tí o bẹ̀rẹ̀ ọ̀rọ̀ o ní :

“Kabiyesi, k'ẹ̀ gbo, k'ẹ̀ tọ̀ fun ní, kí ade pẹ̀ lori, kí bata pẹ̀ lẹ̀şẹ̀, ẹ̀ o şe ọ̀ba wa dí alẹ̀, ọ̀ba átí ijoye ní gbogbo ilu, bí a ba bẹ̀ gbogbo, a bẹ̀ igí ; bí a ba wu gbogbo, a wu igí ; bí a ba fí iya jẹ̀ gbogbo, a fí iya jẹ̀ igí. Kọ̀ sí odo ní ode aiyẹ̀ tí kọ̀ ní orisun, kọ̀ sí ile tí kọ̀ ní ipilẹ̀şẹ̀. Bí ipilẹ̀ ba jẹ̀ okuta, dandan ní kí ile duro, bí ipilẹ̀ ba jẹ̀ yanrín, dandan ní kí ile wo. Nínu gbogbo ọ̀gà tí ọ̀mọ̀ enia ní laiye, kọ̀ sí eyítí o şe alaibíkítá tí o dabi ofín. Nínu gbogbo eto tí ọ̀mọ̀ enia nşe lode aiyẹ̀, kọ̀ sí eyítí kọ̀ nkānu ẹ̀nikẹ̀nì tí o dabi ofín. Kíl'ò nti ọ̀mọ̀ enia sínú ẹ̀wọ̀n? Mó şebí ofín ní, kí'ò sí nso ọ̀mọ̀ enia kọ̀ lori igí? Mó şebí ofín nà ní.

“Gbogbo àwọ̀n ewe ilu Ifẹ̀híntí kí yín. Ǹwọ̀n kí yín, ǹwọ̀n kí yín dādā. Ǹwọ̀n ní, ofín ilu Ifẹ̀híntí, ọ̀mọ̀ ilu Ifẹ̀híntí l'ò şe e ; eto ilu Ifẹ̀híntí, ọ̀wọ̀ ọ̀mọ̀ ilu Ifẹ̀híntí l'ò wa. Ǹwọ̀n ní àwọ̀n pa ofín tí o de gbogbo yín rẹ̀ patapata tí tí aiyẹ̀, ẹ̀ kọ̀ ní kú iku kíkú kán. Látí oní lọ̀, ẹ̀nikán kọ̀ ní ba ẹ̀nikán kú ní ilu Ifẹ̀híntí mó, kí olukuluku má lọ̀ sí ọ̀run rẹ̀ wọ̀rọ̀ ní.”

Nìgbatí ọ̀kúnrín yí parí ọ̀rọ̀ rẹ̀, omí bọ̀ lojú àwọ̀n ijoye wọ̀nní fun ayọ̀ pẹ̀ àwọ̀n ọ̀mọ̀de ilu şe bẹ̀ fẹ̀ran àwọ̀n, şugbọ̀n sibẹ̀, ǹwọ̀n kò fẹ̀ kí ilu tí itorí iku àwọ̀n yí ofín pada. Ǹwọ̀n bẹ̀ àwọ̀n ewe kí ǹwọ̀n jẹ̀kí àwọ̀n kú şugbọ̀n àwọ̀n ọ̀mọ̀de kọ̀ jalẹ̀ kọ̀. Ibítí ǹwọ̀n tilẹ̀ tí nşọ̀rọ̀ le orí kíkú tabí aiku ní olorí wọ̀n tí wí fun Adajọ̀ Ole kí o paşẹ̀ kí ǹwọ̀n gbe iké igí tí ǹwọ̀n iba gbe ọ̀run wọ̀n lé bẹ̀ lọ̀, tí o sí tun le ẹ̀nítí o gbe ada átí ba fí pa wọ̀n lọ̀wọ̀ jade nínu agbo. Igbatí ọ̀ran sí tí dí bẹ̀ kọ̀ sí ohun tí ẹ̀nikán le şe.

Níkẹ̀hín şa àwọ̀n ijoye wọ̀nyí gbagbe iku ǹwọ̀n mura átí má ba ile lọ̀. Aşé bẹ̀ ní aiyẹ̀ kọ̀ şé fí silẹ̀ to ! Ẹ̀ wa wa wọ̀n bí ǹwọ̀n tí ǹlọ̀. Ete wọ̀n tí gbẹ̀ nìbítí ǹwọ̀n tí ǹronu, işan ọ̀rùn wọ̀n tí han gbangba nitorí alai jẹ̀un, ojú tí dí wò̀m̀wò̀ o tí sa wọ̀ inu, ẹ̀rẹ̀kẹ̀ dí palabà nitorí ebi, ẹ̀şẹ̀ gbẹ̀, ọ̀wọ̀ gbẹ̀, ọ̀mọ̀ ika gbogbo rí tīnrín bí ara ekolo, àwọ̀ ara wọ̀n tí hunjọ̀ gbogbo, omíran dabi ẹ̀nítí ẹ̀gbẹ̀ ikọ̀ tí fẹ̀rẹ̀ pa kú, omíran dabi ẹ̀nítí o njiya lọ̀wọ̀ aisan oke ilẹ̀, ẹ̀rẹ̀kẹ̀ ẹ̀lomíran dede wu gelete kalẹ̀ lasan, akoko yí kọ̀ dara jú bẹ̀ lọ̀ fun àwọ̀n ijoye ilu Ifẹ̀híntí, iba şe pẹ̀ Olodumare kọ̀ fí ero dídun sínú àwọ̀n ọ̀mọ̀de ilu nà, nkan nà iba buru gidígídí.

Bayí ní aiyẹ̀ rí, ẹ̀nyín enia wa. Nkan tí àwọ̀n ọ̀mọ̀ araiye kọ̀ ba fẹ̀ kí a şe sí àwọ̀n ní ǹwọ̀n má nşe sí ní, ẹ̀ wo o, Ekeji Ilu kọ̀ bikítá bí a pa ọ̀mọ̀ ọ̀lọ̀mọ̀ tabí a kọ̀ pa 'a, o tí onítọ̀hún sínú ijangbọ̀n. Ọ̀ba fẹ̀ kí a pa Ekeji Ilu bẹ̀nì on pāpā kọ̀ fẹ̀ látí fí aiyẹ̀ silẹ̀. Olukuluku àwọ̀n ijoye wọ̀nní tí de ẹ̀nu ibode iku kí ǹwọ̀n to sa pada, ẹ̀nikẹ̀nì nínu wọ̀n kọ̀ fẹ̀ látí kú, şugbọ̀n iku ọ̀mọ̀nikẹ̀jì kọ̀ jamọ̀ nkankan.

Ǹwọ̀n sa şe bayí ǹwọ̀n bọ̀ lọ̀wọ̀ iku. Bí a ba sí ro o dādā, a o rí í pẹ̀ ẹ̀nítí ǹwọ̀n fí iya jẹ̀ ní Adíitú-Olodumare nitorí igbatí ọ̀ba wí fun on átí baba rẹ̀ kí ǹwọ̀n má lọ̀, pọ̀nún kán pere l'ò fun u látí fí dípo iya tí o tí jẹ̀. Kọ̀ wa sí pẹ̀ ǹwọ̀n nrí

ogèdè bẹ̀ bi ti atijọ̀ mọ̀. Iba owo diẹ̀ ti o ku lara owo ti nwọ̀n ri pa lori igbin ti Adìtú ti he lọ̀jọ̀ ti o kọ̀ nbọ̀ ni Ifẹ̀hinti nikan l' o ku, o si ti fẹ̀rẹ̀ tan, şugbọ̀n ki o to di pe ọ̀ran yi şeşẹ̀ bẹ̀ ayipada rere ti bẹ̀rẹ̀si de si Ọ̀bìrì-aiye. Ibiti o gbin agbado ti Adìtú kọ̀ mu wa si, jẹ̀ ilẹ̀ ọ̀lọ̀ra, bẹ̀ni o tun şe oko işu kekere kan si eti oko agbado, şe ni işu bo ruru, ti ila inu oko yọ̀ ewe gbẹ̀gẹ̀gbẹ̀gẹ̀, ti ata so jìnwinnì, ti ohun ọ̀gbìn gbogbo dabi ogèdè ti a gbin si eti ipa odo, ti nso eso rẹ̀ lakoko rẹ̀.

Bi a ba mu ata kuro, ko si nkan oko ti o ti imu eso wa ju bẹ̀ lọ̀ şugbọ̀n bi nwọ̀n ti şe dide fihan pe nwọ̀n ko ni şai mu eso wa bi o ti yẹ̀. Bi o si tilẹ̀ jẹ̀ pe ipo ti oko Ọ̀bìrì wa ko ju bayi lọ̀, sibẹ̀, ko jẹ̀ki ete oke on duro lori ete isalẹ̀ bẹ̀, ẹ̀nu ni Ọ̀bìrì-aiye nfọ̀n kiri. A ni igbati agbado on ba gbo, on o ta apakan on o jẹ̀ apakan, ẹ̀nikan ti o yaju si on nigbakan yio jiya nitori on o ri owo fi ba a şe ẹ̀jọ̀, on o gbe e sọ̀ si ẹ̀wọ̀n, owo ti on ba tun nri ni oko on, on o fi ra ẹ̀şin meji on o mã gun ọ̀kan, iyawo on yio ma gun ekeji, Adìtú ko gbọ̀dọ̀ gun nibẹ̀ nitori ọ̀mọ̀de ni, ati bẹ̀ bẹ̀ lọ̀.

Nkankan şeşẹ̀ lọ̀jọ̀ kan, ara Iponjudiran ko le, Ọ̀bìrì-aiye ko si le lọ̀ si oko fun odidi ọ̀şẹ̀ kan, şugbọ̀n Diran gbadun ni ọ̀şẹ̀ keji, ọ̀kọ̀ rẹ̀ wa lọ̀ si oko. Igbati o de ọ̀hun, nkan ko dara, ẹ̀ranko ọ̀yà ti ko ẹ̀gbẹ̀ wa si oko nwọ̀n ge gbogbo agbado lulẹ̀ patapata, ko ku ẹ̀yọ̀ kan fun oloko. Awọ̀n ẹ̀ranko ẹ̀lẹ̀dẹ̀ inu igbo tun ja sinu oko işu nwọ̀n fa ẹ̀kàn işu tu, erin koja lārin oko o ja gbogbo ọ̀wọ̀ işu, afi bi ẹ̀ni pe nkan buburu gbogbo şe ipade pe ki awọ̀n ba ti Ọ̀bìrì jẹ̀, ọ̀jọ̀ ti Ọ̀bìrì si tilẹ̀ de oko yi, ila so jinwinni gbogbo, bi ọ̀ya, ati ẹ̀lẹ̀dẹ̀ igbo, erin ati ẹ̀fọ̀n si ti ba nkan jẹ̀ to wọ̀nni nwọ̀n ko fi ọ̀wọ̀ ba ila rara, nitoriti ila si ta ni ọ̀dun nā, inu Obiri-aiye dun, o lọ̀ sile. Ni ọ̀jọ̀ kẹ̀ta ti o wa mã de oko, agbọ̀nrin ti de oko, o ti ká gbogbo ila jẹ̀ patapata, agbọ̀nrin jẹ̀ eso, o jẹ̀ igi o jẹ̀ gbogbo ewe ila porogodo. Ọ̀bìrì-aiye ati iyawo rẹ̀ tun pada si ibanujẹ̀.

Ko si owo fifi jẹun mọ fun idile Obiri-aiye, owo ti nwọ̀n gba ni ilu Ifẹ̀hinti tan, ko si ibiti tọ̀kọ̀taya yi le ki ọ̀wọ̀ bọ̀ mọ̀, ọ̀mọ̀ kan şoşo ti nwọ̀n bi ko ri nkan jẹ̀, ko ri aşọ̀ wọ̀, ko le ba ẹ̀gbẹ̀ rẹ̀ lọ̀ si ode, aşehinwa aşehinbọ̀, Adìtú pinnu ati jade ni ilu Ilakşẹ̀.

Lọsan ọ̀jọ̀ kan bayi, o ke si baba rẹ̀, o ni :

"Baba mi, mo dupeş ọ̀pọ̀lọ̀pọ̀ fun bibi ti ẹ̀ bi mi. Lāi şe aniani, bi o ba jẹ̀ bayi ni ẹ̀ wa teşẹ̀, ẹ̀ ko ba ti ni ero pe ki ẹ̀ bi mi, ẹ̀ ko ba tilẹ̀ le to ẹ̀niti nni obinrin. Şugbọ̀n, ayipada ti de. O di owurọ̀ anā ti mo ti fi ẹ̀nu mi ba onjẹ̀ mọ̀, şugbọ̀n nko ri ki ẹ̀nyin pāpā jẹun, nko si ri ki iya mi bu okeşẹ̀. Nitorina, mo fẹ̀ lati jade kuro ni ārin ilu, ki nfi ori le ibikibi ti mo ba ri, boya bi emi ba lọ̀, ẹ̀nyin ati iya mi le ri ọ̀na ati mã toju ara yin. O digba o, baba mi, bi Ọ̀lọ̀run ba wipe mo tun mã ri yin, a jẹ̀ pe ng o ri yin, şugbọ̀n bi Ẹ̀lẹ̀da ba pe oni ni ārimọ̀, a o mã pade ni ode ọ̀run."

Baba Adìtú fesi si ọ̀rọ̀ yi, o ni, "Ọ̀mọ̀ mi, Adìtú, nibo l' o mọ̀ ti o ó ba lọ̀? A ko ni ará ile kan ni idalẹ̀ ti o jẹ̀ olowo ti o le tọ̀ lọ̀, a ko ni iyekan kan ti o şe pataki ti o le lọ̀ joko ti. Bi iya rẹ̀ ba lọ̀ gbọ̀ nkan ti o wi, ó mã ku si ọ̀ l'ọ̀run ni, nitori, lőtọ̀, a ko l'owo, şugbọ̀n a ni ọ̀. Iwọ̀ ni owo wa, iwọ̀ ni oko wa, iwọ̀ ni ile wa, iwọ̀ yi nikan ju gbogbo ohun alumọ̀ni ẹ̀lomiran lọ̀. Emi pāpā ti npa ero ati pada lọ̀ si ilu Ifẹ̀hinti, boya mo le ri owo ya ki a fi mã jẹun, jọ̀wọ̀, joko, ọ̀mọ̀ mi."

Şugbọ̀n Adìtú ti pinnu lọkan rẹ̀ pe on nilati lọ dandan. Ko wi nkankan fun iya rẹ̀. Lọna kini, iya rẹ̀ yara bọ si ode nigbati o fi nsọ̀rọ̀ fun baba rẹ̀. Lọna keji, ko tilẹ̀ fẹ̀ sọ fun u; o ni, bi on ba jẹ̀ki iya on gbọ̀, yio di mọ on ni, ẹ̀kun ni yio si mã sun nitori obinrin a mã fi omi oju ba ọ̀rọ̀ pataki jẹ̀.

Igbati baba rẹ̀ ri i pe ko gbọ̀, o fun u ni ada kan, o fun u ni şile kan-abọ̀, o ki i pe o digbōşẹ̀, o si sure fun u o wọ̀le o bẹ̀rẹ̀si da omi loju pẹ̀rẹ̀pẹ̀rẹ̀, Adìtú ba jade, o lọ̀ si ọ̀ja, o ra

iwò apeja, o ra iyọ pupọ, o si ra isana to ile mefa dādā. Ati oja l'ọ ti ki ori bọ inu igbo ti o nlo ni on nikan, pelu ebi ninu, lai si tile mo opin irinajo on.

Igbati o rin to wakati meji, o ja si oju ona oko kan. O ri ogede pupa meji ni ile ti nwon tobi dādā. Ewe bo won lori. Enikan ti nti oko bo l'ọ sokale nibe ti o tu eru re, igbati o tun ma gbe eru ni ko ri awon ogede na nitori ewe bo won lori. Aditú kó mejeji, o je okan lojo na, o fi ekeji pamọ.

Igbati o tun ti kuro loju ona yi na ni o tun ti ki ori bọ inu igbo, ti o nlo. O rin titi ile fi su lojo na, igbati ile su patapata, o duro, o wa igbo igi kan, o sun sibẹ.

Lojo keji o fi ori le inu igbo o nba irin re lo, o je ogede kan ti o ku, sugbon, o je ogede yi ko pe ti o de idi igi ero kan ti o ri opolopo eso ti o wo silẹ. O ko die ninu awon oro wonyi on l'ọ si nje titi ile tun fi nsu lo. Ni akoko yi, o wa ni arin inu aginju gan ni, ko si omọ enia ti o de ibe ri, gbogbo agbegbe je igi ati itakun, o kun fun agbe ati aluko, aparọ ati adaba, ekute ati okere, eranko nla ati kekere, gbogbo agbegbe dudu kijankijan, ati ri oju orun soro, igbo na po gidigidi. Aditú-Olodumare tun sun si igbo igi kan nigbati ile su.

Lojo keta wayi o, o pinnu ati wa ibikan ti yio fi se ibugbe larin igbo nla yi. O rin titi, o de ibi odo kan bayi ti nshan lati ori apata. Apa oke odo yi, ki o to di pe enia de odo gan je ile titeju, ibi yi ni Aditú wa aye si ti o fi se ibugbe.

Nisisiyi o so ara re di ero inu igbo, o so ireti ati lo si arin ilu nu, ijo arin ilu ko je nkan fun u, ilu arin ilu ko ni ipo lokan re, o di alabagbe bo ori igi, alajorin ejo ninu igbo, ore Adaba ati Oriri. Kini kan ni, okan Aditú ko baje mo, kaka be, o wo inu igbo o beresi de ebiti kiri, o de mefa dādā ki ile to su. Igbati ile ojo keji mo, ebiti meta ti pa ekute meta. Awon ekute wonyi ni Aditú fi se onje arọ. O mu ekute kuro, o tun ebiti de, on na tun lo, o de ebiti mefa si i, ebiti wa di mejila. Igbati o lo wo awon wonyi ni irule, merin ti re, nwon pa okere kọkan.

Bayi sa ni Aditú beresi ba igbesi aye re lo ti o npa ekute pa okere ninu igbo kiri.

Ojo keji ti o de ibudo re yi l'ọ mo pe inu ijamba patapata ni on wa. O di osan ojo na ni, l'ọ ba dede gbọ ti kiniun kan nbu ni apa iwaju re ti okan tun nbu lehin ti o si dabi eni pe bi nwon ti nbu ni nwon tubo nsunmo ara won.

Aditú-Olodumare gun ori igi lo, o dake niginnigin nireti pe on o ri ki kiniun kan kọja, sugbon dipo kiniun, ekun l'ọ ri, ekun rin siwa o rin sehin o ba ti ara re lo.

Ibiti o wa yi je ibiti o ti le ri inu omi kedere, igbati o ko wo inu omi, o ri ogunlojo awon eja, igbati o wo o lekeji o ri okere aimoye awon oni ti nwon nrin kiri ninu omi, oniruru ni gbogbo won. Enu omiran gun, o ri sosoro, ti omiran ko gun tobe sugbon gbogbo won ni nwon ni ehin ti o nipon ti o mu berere bi abe, gbogbo won ni nwon si nwa si oke omi ti nwon ngbe imu soke, ti nwon nla enu ha-nha.

Aditú joko si ori igi titi ile fi su. Igbati ile su, o sokale, o je okere die o si je igbin ti o ri he. O jeun tan, o mu omi, o mu omi tan, o fi ehin lele, o pa oju de, orun mu u lo.

Ki o to ji ni ijo keji, orun ti ta. Ko ba tile ti iji bi ko se nkankan ti o dede duro si igba-aiya re teleku, o wuwo rinrin. Igbati Aditú la oju bayi, kil'ọ ma ri? Ejo l'ọ ka jo si igba aiya re, ere si ni. Orun ti Aditú sun wo o lara pupo, gbogbo wahala ti o si ti nse mu ki o re e pupo, ko pa ara da rara, ere se bi oku igi ni. Igbati o si fa ti o ka jo le e ni igba aiya ti ara re gbona mo o dādā, o kuku tubo rora joko ni tire ni. Ki ise gbogbo ejo na ni igba aiya Aditú gbà, apakan ara re wa ni ile. Igbati o ji ti o ri ejo yi, ko mo ohun ti on le se, ejo ka bi okiti ogan si igba aiya, o yo ori jade, o nwo gbogbo agbegbe, be l'ọ nyo ahon lenu bere. Aditú rora mu ara duro niginnigin nireti pe igbati o ba se die ejo yi yio lo, sugbon kaka ki o san lara iya aje, o ni omọ re bi obinrin, eiyeyi lu eiyeyi. Dipo ki ejo lo, se l'ọ tubo nka iru re ti o san silẹ le ori igba aiya Aditú, ti eru wo on mole tintin.

Igbati o se, ara Aditú ko gba a mo, eru ere yi ma pa a ku, o ba pinnu lati parada. Ekan wuya ti o dide, ejo tuka o beresi wo ni ile kiri. Riri ti o ri Aditú, o gbera kuro ni ile o na orun siwaju bi eni ki o fi ori so o ni igba aiya, sugbon onitohun ye e, ile l'ọ ba ori lo. Ejo yi wa tun nfe lo mo o lara, ki o lo mo o

tan ki ó wa tú ara rẹ̀ lẹ̀kan sošo ki ó dá a lẹ̀hin, ẹ̀gbọ̀n Àdiítú ko jẹ́ki eyi ẹ̀şẹ̀, bi o ti nlọ̀ mọ̀ ọ̀ l'ẹ̀şẹ̀ ni o ngba ẹ̀şẹ̀ rẹ̀, igbati o ẹ̀şẹ̀, o ri aye lọ̀ mọ̀ Àdiítú ni ibi idi, Àdiítú ba ogedengbe lọ̀ silẹ̀, awọ̀n mejeji wa jọ̀ nyi kiri, bi o ba yi le ejo lori, ejo nā a yi le e, bi ejo yi le e on a tun yi le ejo pada, gbogbo ara Àdiítú-Olodumare kun fun àbàtà pàlapàla.

Ki Àdiítú to sun lalẹ̀ o ti pọ̀n ada rẹ̀, o mu bi abẹ̀, o ri ada nā mọ̀lẹ̀ ó kọ̀ oju rẹ̀ ti o pọ̀n si ita. Ero rẹ̀ ni pe a ki i mọ̀ bi on ba sunlọ̀ tan ejo le wa wọ̀ ba on, bi eleyi ba si lọ̀ ri bẹ̀, o nireti pe ada on yio ge e. O ri ada nā mọ̀lẹ̀ lona ti o jẹ̀ pe ẹ̀hin ada nā ko le wọ̀lẹ̀ ju bẹ̀ lọ̀ bi o ti wu ti nkan nā wuwo ni oju ada ti o wa loke to. Ibiti erè yi gba gun Àdiítú laiya ki iṣẹ̀ ibiti oju ada yi wa.

Ija on ati ejo wa tubọ̀ nle igbati o si di pe ejo mǎ pa a, o ranti pe on ti ri ada mọ̀lẹ̀, o ba dọ̀balẹ̀ le ejo nla nā, o fi gbogbo ọ̀wọ̀ di ọ̀rùn rẹ̀ mu, o di i mu, o ho mọ̀ ọ̀ dādā, ejo wa nwọ̀ rẹ̀rẹ̀, o ngbe e kiri. Igbati o ẹ̀şẹ̀, Àdiítú wa ọ̀gbọ̀n, o kọ̀ oju ejo si ibiti ada rẹ̀ wà, ẹ̀gbọ̀n nigbatì o ku diẹ̀ ki ejo de ibiti ada wa, ó lọ̀ ori, ó yán Àdiítú kuro lẹ̀hin rẹ̀, diẹ̀ l'ó si ku ki o bọ̀ si ẹ̀nu ada on pǎpǎ, ẹ̀gbọ̀n di dide ti o dide, ẹ̀şẹ̀ l'ó ki ọ̀wọ̀ bọ̀ ẹ̀nu ejo ti o fa agbọ̀n isalẹ̀ ati ete oke, ti o fẹ̀ oju ejo toto, yiyi ti ejo si ni ki on yi pada lọ̀wọ̀ rẹ̀, ẹ̀nu ada ni ejo gbe ọ̀run le, Àdiítú ba fi gbogbo agbara tẹ̀ ọ̀run rẹ̀ mọ̀ ọ̀, ada ge e wọ̀le dādā.

Igbati Àdiítú ti ẹ̀şẹ̀ eyi ni on nā ti mọ̀ pe on fa ijangbọ̀n l'ẹ̀şẹ̀, o sare tagbaratagbara, igbati ejo ko si ri ẹ̀niti on nba ja mọ̀, ẹ̀şẹ̀ l'ó bẹ̀rẹ̀si fi ori gbe ilẹ̀ kiri. Bi o gbe e bọ̀ abẹ̀ ití, a gbe e bọ̀ abẹ̀ iràwé, bi o gbe e le okuta a gbe e le kukute, igbati o pẹ̀, ó kó wọ̀ inu omi lọ̀, oju omi gbogbo pupa lọ̀ şũ.

Erè ko mu ọ̀ran nā jẹ̀, nitori nigbatì o to ọ̀jọ̀ marun, a ri i o fo loju omi, o ti ku patapata.

Ẹ̀gbọ̀n bi ẹ̀ni pe ọ̀jọ̀ ijangbọ̀n ni ọ̀jọ̀ nā jẹ̀ fun Àdiítú ni. Igbati o simi ija on ati erè tan o lọ̀ wo awọ̀n ẹ̀biti rẹ̀. Mefá pa ekute ti o tobi. O ti hun iyànmọ̀ kan fun ẹ̀ja pipa, igbati o si mǎ de ibi iyànmọ̀ yi, dipo ẹ̀ja, ejo l'ó pa, jomijoke ni. Igbati omiyànmọ̀ ri ejo ninù iyànmọ̀ rẹ̀ ẹ̀şẹ̀ l'ó ju iyànmọ̀ si omi pada, Àdiítú ko de ibi iyanmọ̀ mọ̀.

O ba pinnu lati dẹ̀ iwọ̀ rẹ̀ ki o pa ẹ̀ja, o wa igi tutu ti o tobi diẹ̀ bayi, o so okun iwọ̀ rẹ̀ mọ̀ ọ̀. Ko pẹ̀ ti o ju iwọ̀ rẹ̀ sinu odo ti o pa ẹ̀ja àrọ̀ titobi kan. O yọ̀ iwọ̀ lẹ̀nu eyini, o ju u si okiti o tun dẹ̀ iwọ̀ rẹ̀. Lál pẹ̀ o pa ẹ̀ja ọ̀sàn nla kan. Lẹ̀hin eyi, o wa dide, o lọ̀ si ori okuta kan ti o yọ̀ ténté lārin ibu omi. Okuta ti o yọ̀ ori soke diẹ̀ diẹ̀ wà gbogbo ti enia le tọ̀ ki o to de ori okuta yi, awọ̀n ni on nā lò de ibẹ̀. O ba fi iwọ̀ rẹ̀ si omi, bi o ti joko le okuta ti o na ẹ̀şẹ̀ siwaju, ti diẹ̀ ninu atẹ̀lẹ̀şẹ̀ rẹ̀ wà ninu omi, afi igbati o wo kini kan ti o nbọ̀ si-ì si ibi ẹ̀şẹ̀ rẹ̀. Were o fa ẹ̀şẹ̀ si oke, ọ̀nì ni. Ẹ̀gbọ̀n, sibẹ̀, ọ̀nì tun ngbe ẹ̀nu bọ̀ ha-nha, Àdiítú ba ju idi ọ̀pa iwọ̀ rẹ̀ si i lẹ̀nu. Ọ̀ni pa ẹ̀nu de mọ̀ ọ̀, gbogbo ehin ọ̀ni wọ̀le si ọ̀pa iwọ̀ lara ko ẹ̀şẹ̀ fa yọ̀ mọ̀, o wa di pe ọ̀ni ngbe iwọ̀ lọ̀. On fa ọ̀pa iwọ̀ lori okuta ọ̀ni fa a ninu odo, ijangbọ̀n de. Bi ó ba tilẹ̀ fa, ọ̀ni gun ori okuta kil'ó fi mǎ pa a? Ibikibi ti Àdiítú-Olodumare ba nlọ̀ ninu igbo, ada rẹ̀ kì íyà á, nitori o ti so okun agbà ti o yi kan mọ̀ ẹ̀ku ada rẹ̀, ẹ̀şẹ̀ l'ó si mǎ ngbe e kọ̀ ejika kiri. Ẹ̀gbọ̀n nigbatì ọ̀ran ti ọ̀ni yi kọ̀ de o gbagbe pe ada wà ni ejika on, igbati o ẹ̀şẹ̀ ti o wa ranti o pinnu ati bẹ̀ sinu odo ki o lọ̀ ba ẹ̀ranko buruku nā ja. Were o fo sinu omi on ati ọ̀ni fi ija pa ẹ̀ta. Igi ti o wa lẹ̀nu ọ̀ni ti ko le fa ehin rẹ̀ yọ̀ lara rẹ̀ jẹ̀ iranlọ̀wọ̀ pataki fun Àdiítú, o wa ku ibiti o le fi ada ẹ̀şà lara ọ̀ni ti gbogbo ẹ̀hin rẹ̀ dabi okuta. Bi ọ̀ni ti nju iru ni o nyẹ̀ ẹ̀ kọ̀ gbọ̀dọ̀ jẹ́ki o kan on ki o má ba ge e lara. Ija nla wa ẹ̀lẹ̀ ẹ̀ninu ibu omi nla yi, ẹ̀ja salọ̀ nwọ̀n sa pamọ̀ bẹ̀rẹ̀bẹ̀rẹ̀, awọ̀n jomijoke gbogbo sa kuro ninu odo, bi Àdiítú ti nmu ori ọ̀ni ni ọ̀ni nyọ̀ bọ̀rọ̀, bi o ti nwa igba aiya rẹ̀ ni oni nyẹ̀ ẹ̀ gẹ̀rẹ̀, omi ti o ti tòrò gbogbo di wiwu, igbati ọ̀ni si wa fa ehin yọ̀ lara igi, Àdiítú kan ijangbọ̀n, bi o ba mọ̀kun lọ̀ si isalẹ̀, ọ̀ni a mọ̀kun ti i, bi o wa soke ọ̀ni a tẹ̀le e, aṣẹ̀hinwa aṣẹ̀hinbọ̀, sisa ni Àdiítú sa jade ninu omi—tani nṣẹ̀un ti aja nju iru!

Lẹ̀hin eleyi, ko si nkankan pataki ti o tun ẹ̀lẹ̀ si Àdiítú lọ̀jọ̀ yi, ẹ̀gbọ̀n awọ̀n ẹ̀ranko buruku gbogbo ko ye mǎ kọ̀ja, oniruru ejo nwọ̀ lulẹ̀ lati ori itakun, bẹ̀ni awọ̀n kiniun nke si ara wọ̀n l'origun mẹ̀rẹ̀rin ibudo. Sibẹ̀, Àdiítú ko wipe on mǎ lọ̀.

Lati ọ̀jọ̀ keji eyi l'ó ti bẹ̀rẹ̀si okùn dídẹ̀ lati mǎ fi pa ẹ̀ranko. O wa ọ̀na titi, o ri ibiti iho ọ̀kan ninu awọ̀n kiniun wa o si

pinnu lati ba a ɛe ɔrɛ. Ni ɔjɔ ti o kọ bɛrɛ ɔrɛ yi, agbɔnrin ti okun rɛ pa l'o fi bɛrɛ. Adiiu kun agbɔnrin o ko itan meji o di oju ɔna iho kiniun ni akoko ebi gān ti kiniun nbọ kikankikan. Bi Adiiú ti mā de ɛnu iho ni kiniun jade, riri ti o si ri i ɛe l'o nbọ gānran lati ba pa a jẹ, ɛugbɔn ki o to kan a lara onitohun ti ju itan agbɔnrin kan si i, kiniun bɛrɛsi jẹ eleyi, ki o si to wa tun pari eyini, o ju itan keji. Ibiti kiniun ti nje ɛ lowo, Adiiú lọ.

Ibiti Olorun tun ti mā ran Adiiú lowo, o dede ri ewon nla kan he nibiti o gbe nde inu igbo kiri, o ba lọ de ewon yi si oju ɔna iho kiniun tobɛ ti o jẹ pe bi kiniun ba ni ki on jade ɛe ni ewon yio wọ mọ ɔ l'orun ti ko ni le kuro loju kan. Adiiú so ewon yi mọ igi rabata kan ni ɛba iho ɛranko nā. Igbati kiniun ni ki on jade, ɛe ni ewon wọ mọ ɔ lorun ti ko le lọ mọ. O ja titi, ko ɛe ɛe. Ibe nikan ni o wa, ati jeun si di isoro gidigidi. Ibi yi l'o ti wa mọ oju Adiiú dādā, nitori on l'ó nbọ ɔ. Igbati o ba ti to akoko ati jeun, a gbe onje wa. Bi ire bi ire nwon ndi ɔrɛ, o di ki o mā fi ɔwọ pa kiniun lara, nwon jọ nšire. Igbati o mā to oşu meji, nwon ti di ɔrɛ patapata. Lẹhin eyi, o tu ewon kuro lara igi, o nmu ewon lowo, kiniun ntele e bi aja kiri. O kọ kiniun nā dādā. Bi o ba ti gbọ súe nibikan ti o wo kiniun loju ti o na ika sibẹ were ki kiniun bẹ ki o pa nkan nā wa ni.

Bayi ni Adiiú bɛrɛsi ɛe si ɛranko gbogbo. Ó bá inaki nla kan mu ɔrɛ ko si si ohun ti on ko le wú kuro ni ile tan. O le gbe okuta titobi, o le fa igi nla tu, iyatọ diẹ l'o si wa larin on ati enia a fi ti irun ti o bo o lara bi aşo. Adiiú pāpā fere di ɔbọ, nitori ɛe ni on ati awon ɔbọ jọ mā nfo lati ori igi de ori igi. Nwon ti mọ oju rẹ pupọ, nwon ti sọ ɔ di ekeji awon. A tile mā se ase fun awon ɛranko. Ni agogo meṭa meṭa l'o mā npade awon agbɔnrin kan bayi. A ti gbe onje si ita ibudo rẹ fun won. Awon nā ki isi şai wā ma jẹ onje agogo meṭa yi.

Adiiú gbe ɔdun meje bamubamu ninu igbo ki o to fi oju ba ɛniti o jẹ enia rara. On de ibe nigbati o di ɔmọ ɔdun merindilogun gere, igbati o si fi mā ri ɛnikeni o ti di ɔmọ ɔdun meṭalelogun dādā. Ko si ɛniti o le ri on pāpā ki o pe e ni

enia mọ, irun gbogbo ti kun bo o loju, rungbon ti yo şobolo, oju on pāpā ko yatọ si oju aşiwere mọ.

Şugbɔn ko si aşiri inu igbo ti o jẹ ipamọ fun u. Ni ɔjɔ kan kiniun rẹ mu u lọ si ibikan bayi, igbati o de ibe ehin erin ti o ba ju ɛgbāji dādā. O ba mu ɔkan nibẹ o nfi tile kiri. Fun odidi ɔdun meṭa Adiiú ko mọ ju pe ki on sun ɛran tabi ɛja jẹ lọ, bi o ba ri igbin ki o sun igbin jẹ, bi o ri ijapa ki o sun ijapa jẹ. Ko si àwo ati se ɔbẹ rara.

Ni ɔjɔ kan, Adiiú pinnu ati mọ ikoko, igbati o pe ti o ti nyi inu igbo kiri, o kan amọ.

O wa amọ diẹ o di ori okuta ti o teju perese kan. Adiiú de ori okuta yi o da amọ le e, o wa okuta kan ti ko ju ɔmọ ɔlọ ata lọ o bɛrɛsi fi gun u, o gun u titi, o gun u to wakati meṭa dādā ki o to di pe amọ yi to ati fi mọ ohun ti o jọ ikoko rara. Igbati o sa ɛe, o ɛe ikoko kan ti o nipon, ɛugbɔn odidi ɔjọ kan l'o tun fi da ina le ikoko lori ki o to di pe o le fi se nkan.

Ni ɔjɔ ti Adiiú jẹ ɔbẹ ti o fi àwo rẹ yi se tan, nkankan şele si i. Lati ɔjɔ ti o ti de inu igbo, ile şana kan l'o ti nlo nitori ki isaba şana, ina ti o ba wa ni ile ni o mā nfi da omiran, yio ko igi si i şa ni. Lojọ yi, o ko gbogbo ile şana rẹ ti o ku jade lati inu iho okuta ti o ti mā nfi won pamọ si, o ko won le ile ni ita ibudo rẹ, o ɛe bẹ o sunlọ, igbati o ji ti o lọ wo awon okun ati ebiti rẹ ko palẹmọ, o kanju bọ sinu igbo pe on ti pe ki on to ji. Ki Adiiú to wo awon nkan ti o de wonyi tan ojo nla bɛrɛsi rọ, igbati o si fi mā de ibudo, agbara ojo ti gba gbogbo şana lọ patapata.

Adiiú-Olodumare wo oke lekini, o wo o lekeji, o tun wo o lekeṭa omi bọ loju rẹ o bɛrɛsi ɔrɔ isọ o ni :

Ha ! Eleda mi, temi ti jẹ ?

Olodumare, temi ti jẹ ?

Olojọ Oni, temi ti jẹ ?

Temi ti jẹ larin ɔmọ enia ?

Baba mi wá onje, ko ri jẹ

Iya mi wá onje, ko ri jẹ

Mó t'ori bọ 'gbo nitori ati jẹ

Mo di ɛgbẹ akata tori ati jẹ

Alabagbe kiniun, tori ati jẹ

ADIÏTÚ-OLÓDÙMARÈ DI ERO INU IGBO

Ekeji imado tori ati jẹ  
 Onakona ti ng o ba gba loni,  
 Iwo Èlẹda mi, má șai kọ mi.

Igbati Àdiítú sọ bayi tan, o bẹrẹsi wa gbogbo agbegbe kiri, igbati o pẹ ti o si ti nwa ibẹ ka, șa l'ó dede ri ile یشانa kan ti on ti ta sinu akisa yipo loju omi şugbọn omi ko tilẹ de ibiti ile یشانa yi wa rara. Iyalẹnu ni eleyi jẹ fun u. Ko ye e bi o ti șa lọ dá ọkan ninu awọn ile یشانa wọnni di sinu așọ rara, bẹni ọjọ pẹ ti o ti ta a sinu așọ bẹ.

Igbati o șa, Àdiítú kó kuro ninu ibudo o fi ori le apa ọtun rẹ, o nlọ, o nlọ șa, ko ya si ọtun ko ya si osi mọ, o nireti lọkan rẹ pe, igbati o ba pẹ șa, on o kan ibiti ọmọ enia ngbe on o tilẹ le wadi diẹ nipa awọn obi on.

Lõtọ, igbati o rin irin ọjọ meji gbako, o ja si ilu kan bayi ti orukọ rẹ nje-Ajédùbúlẹ. Ni akoko yi, o soro ki enia to le ri Àdiítú ki o soro si i. Fun odidi ọdun meje ko ge irun ori, rungbọn rẹ ti o si bẹrẹsi hu ninu igbo ti hu yáwiri nitori on nã ti di ọkunrin. Ko si pe o fi ọșẹ wẹ, fun odidi ọdun meje nã, ewe l'ó fi ngbo ara ninu omi, așọ kan șoșo l'ó ni lara, on nã si ni ẹwu ati șokoto pe-npe ti o ti fi nlọ si ile iwe ri, eleyi si ti wa ya to bẹ ti ẹwu ti kuro ni ẹwu ti șokoto kuro ni șokoto ti gbogbo așọ dabi jówólọ ọgẹde lara. Gbogbo ara dudu fafa, irun ori ri geletì, ẹkan ọwọ ati ẹșẹ yọ șobólọ, rungbọn hu yawiri, irawe ati ẹrun igi ati oniruru ẹra gba gbogbo ori kankan.

Igbati o kọ wọ ńrin ilu, wèrè ni gbogbo enia pe e, şugbọn ehin erin ti o fi nti ile l'ó wọ onișowo kan loju ti o ba lọ soro si i. Onișowo yi ki i, on nã dahun dādā, o bẹre ki o jẹki on ye ehin erin ọwọ rẹ wo, on nã fun u l'aye. Bi o ti ye ẹ wo tan l'ó ni on fẹ ra a, Àdiítú ti ko tilẹ ni kọbọ lówọ gba fun u, şugbọn igbati onișowo sọ pe on o san pọnun mewa, ti Àdiítú-Olodumare fẹ dahun pe pọnun mewa pọ ju ni ti on șa ni onișowo keji ti o ti ngbọ ohun ti nwọn nsọ ka pọnun mędọgbọn le Àdiítú lówọ.

Àdiítú sa gba owo. Ohun ti o kọ șa ni ki o lọ si ọdọ ẹniti nta ọkà ki ó dá ọka jẹ, ekiri ẹran męfa bamubamu ni o ra fi ba okele lọ si apoluku. Lẹhin eyi, o wẹ, o tun ara șa, o ra buba kan, șokoto kan o si tun ra fila kan. Nwọn da awọn

ADIÏTÚ-OLÓDÙMARÈ DI ERO INU IGBO

wọnyi tà ni, ki ișe pe nwọn fi wọn ọ da, şugbọn, sibẹ nã, igbati o wọ așọ wọnyi nwọn ba a mu to. Eleyi san ju akisa bi jówólọ ọgẹde ti o ti nko bora kiri. O gbe ori rẹ fun ẹniti nge irun, nwọn ba a șa e dādā, o mu abẹ mimu o fi fa rungbọn. Bi enia ba wo o bayi, a fi bi ẹni pe ki itun șa on ni mọ. Tẹlẹtẹlẹ, Àdiítú dara l'omọkunrin, a fi bi a ba mã tan ara ẹni jẹ. Bi ilu rẹ, Ilakọșe, ti kere to, ti awọn enia ibẹ si buru to, oju awọn omọbinrin ibẹ ki ikuro lara ọkunrin yi, Àdiítú-Olodumare, ẹni Ọlọrun da ko șe fi ara wé.

Igbati o ti wá ile kan hãya ti o duro fun bi ọjọ męta ni Ajédùbúlẹ ni o ti pada sinu igbo ti o wa ehin erin lọ.

O pẹ diẹ ki o to ri ibiti awọn ehin erin wọnyi wa, nitori igbati o ti ku bi wakati kan-abọ ki kiniun ti o mã ntele e bi aja de Ajédùbúlẹ ni ọjọ ti o kọ wa si ilu nã, ni ọde kan ti ri i ti o pa a. Sibẹ șa, o de ibiti ehin erin wọnyi wá dandan. Ko si ilu nã ni ode aiye ti ehin erin ti tà bi Ajédùbúlẹ. Ibiti Àdiítú sa ti di olowo ni yi, șa l'ó nlọ sinu igbo ti o nlọ pẹlu ẹrù ehin erin, igbati o fi mã to oșu meji, Àdiítú-Olodumare ti ni to ogun apo owo dādā.

Ko pẹ lẹhin eyi ti o ra ile ile lówọ ọkunrin olowo kan. Owo ọkunrin nã pọ gidigidi, bi o si tilẹ jẹ pe igbati opin ọdun kan fi mã pari, Àdiítú ti ni to ọgọrun apo owo dādā, sibẹ owo rẹ yi ko to nkan rara lara ti ẹniti o ta ile ile fun u. Ibi ile títà yi sa ni on ati ọkunrin nã ti di ọrẹ patapata. Ọrẹ wọn jinlẹ gidigidi. Igbati Àdiítú-Olodumare pari ile rẹ ti o nkọ tan bi ile nã ni ọkunrin yi ngbe bi tirẹ ni, ko si ẹniti o mọ. Ọmọ l'ó fi Àdiítú șa, ọmọ kanșoșo ti on pãpã ní, obinrin ni.

Àdiítú ko gbe ju ọdun męrin ni Ajédùbúlẹ nigbati ọkunrin olowo ti o fẹran rẹ yi ku, ko si ju oșu męfa ti ọmọ rẹ kanșoșo ti o ni wọle ọkọ nigbati iku de ba a yi.

Igbati nwọn mã ka iwe akọsilẹ fun pipin ohun ini ọkunrin yi ohun ti nwọn ba ni eyi:

"Eleyi ni majẹmu ikẹhin ti mo ba awọn ti yio pin ogun mi da lẹhin ti mo ba fi aiye silẹ. Emi, Itúnú-aiye Aiyedẹmí, Ogo Oluwa, kọ eyi silẹ lori ohun ini mi, loni, ọjọ ketalā oșu kejọ, Èdegbẹwa Ọdun o le mejidilogota lẹhin iku Oluwa wa, mo

ADÌTÚ-OLÓDUMARÈ DI ERO INU IGBO

si yan awọn meji yi, Ọ̀tọ̀korò ati Èkẹ̀şubú ní awọn ti yio pin nkan mi gẹ̀gẹ̀ bi eto yi :

'Mo fi ẹ̀dẹ̀gbẹ̀ta apo owo fun iyawo mi, Ifarada, Ogo-Oluwa, ki o mǎ lo eyini titi oṣo iku rẹ̀, mo si fi ile mi ti a jọ ngbe fun u, on nǎ ni ki o ni owo ti awọn ti o hǎya iyára ninu ile nǎ ba nsan titi lailai.

'Mo fi ẹ̀gbẹ̀run apo owo fun ọ̀mọ̀ mi obinrin ni ireti pe on ati ọ̀kọ̀ rẹ̀ yio mǎ fi şowo. Mo fi ile mi ti nwon ti nwa epo mọto fun u pẹlu. Mo fi gbogbo kòkò mi fun u, mo fun ọ̀mọ̀ mi obinrin yi, Àbẹ̀gbé ni pẹ̀tẹ̀si merinlelogun ninu awọn ile mi ni Ajédùbùlẹ̀ mo si fun u ni mọto ayọ̀kẹ̀lẹ̀ męfa ati mọto ẹ̀lẹ̀rù męfa pẹlu. Eyiti o ba wu ù ninu awọn ile mi ati ninu awọn mọto mi ni ki o kọ mu ki nwon to mǎ fi iyoku fun awọn ti mo pin won fun. Ọ̀mọ̀ mi, Abẹ̀gbe yi ní ifẹ̀ mi gidigidi, mo si fẹ̀ ki aiye on ati ọ̀kọ̀ rẹ̀ dara.

'Mo fi ẹ̀dẹ̀gbẹ̀ta apo owo fun Adìtú-Olodumare ti mo ti gba şe ọ̀mọ̀, mo si fun u ni ile mi ti nwon ti nwa gòlu ati gbogbo oko rọ̀bà mi. Ki o mu ile mejilá ati mọto ayọ̀kẹ̀lẹ̀ mejilá pẹlu mọto ẹ̀lẹ̀rù męfa lehin ti ọ̀mọ̀ mi, Àbẹ̀gbé, ba ti mu eyiti o wu u tan. Şugbon ki Adìtú-Olodumare to le jẹ anfanì wonyi ó ni lati fi ọwọ̀ si iwe pẹlu awọn ti yio pin ogun mi pe iyawo ti on ó kọ fẹ̀ nilati jẹ ọ̀mọ̀ Ajédùbùlẹ̀, ki o si to le fẹ̀ omiran tẹle e, o nilati to ọdun męwa gbako ti o ti fẹ̀ ẹ̀.

'Mo fi ile meji meji silẹ fun ẹnì kọkan ninu awọn aburo mi obinrin męfefa.

'Ki awọn ti mo fi si itọju ogun pinpin yi pin ohun ini mi miran ti nko itì idarukọ lona ti o ba wù won.

'Enikọkan ninu awọn ti mo fi si itọju ogún pipin yi nilati mǎ gba apo owo kọkan lọdọdun fun işẹ won. A nilati mǎ yọ eleyi ni ibere ọdun ninu awọn ohun ini mi.

'Fifi Ọwọ̀ si iwe :

1. Oninkan : Itúnú-aiye, Aiyedemí, Ogo-Oluwa.
2. Ẹ̀lẹ̀rì : Ilọrì Ẹ̀tọ̀-aiye.
3. Ẹ̀lẹ̀rì : Àjàlá Olododo.
4. Agbejórò ti o kọ eto yi silẹ : Ọ̀yé-pọ̀, Ọgbón dìran.'''

ADÌTÚ-OLÓDUMARÈ DI ERO INU IGBO

Bayi ni akọsilẹ ti ọkunrin olowo yi kọ. Igbati o nkọ ọ, ko mọ pe on o tete ku, şugbon ko pẹ ju bẹ lọ ti o kọ ọ, ti ẹlẹmi gba a.

Akọsilẹ yi şo Adìtú di olowo tabua ni oṣo kan şoşo. Nkan ti ẹniti o ni awọn ohun ini wonyi şo pe ki Adìtú şe ki o to mǎ kó gbogbo nkan rẹ ko ju pe ki o fi ọwọ̀ si iwe pẹlu awọn ti o mǎ pin ogun on pe igbakigba ti on ba mǎ gbe iyawo, obinrin ti o jẹ ọ̀mọ̀ Ajédùbùlẹ̀ ni on o kọ fẹ̀ ati pe ko gbọdọ fẹ omiran tẹle e titi ọdun męwa. Kò tilẹ wipe ko gbọdọ ni ju obinrin kan lọ. Ọ̀ṣo keji ti nwon ti ka akọsilẹ yi ni Adìtú ti fi ọwọ̀ si iwe pẹlu awọn ti o npin ogun bi akọsilẹ ti şo.

Dajudaju, ẹ̀ o bẹre ibiti awọn obi Adìtú wà, ati iru ipo ti nwon wa lati oṣo ti ọ̀mọ̀ won ti lọ. Iponju ko fi won silẹ fun işẹju kan, o wọ won l'órùn bi ẹwu ni. Ajedubule, si jina pupọ̀ si Ilakọşẹ, ati pǎpǎ ọ̀kọ̀ oju omi ni enia nilati wọ lọ sibẹ bi o ba fẹ̀ lọ. Enia le ba ọna ilu Ifẹhiniti lọ şugbon ọ̀kọ̀ nǎ ni oluware yio wọ de nkan bi męli męwa si Ifẹhinti. Ọ̀mọ̀ yi ko gburo awọn obi rẹ rara fun gbogbo igba ti o fi wa ninu igbo, şugbon bi o ti de Ajédùbùlẹ̀ ti nkan bereşì dara fun u ni o ti bereşì fi owo ranşẹ si won ni Ilakọşẹ, o tilẹ tun nfi onjẹ ati aşo ranşẹ pẹlu.

Owo ti Adìtú ni nisisiyi pọ pupọ̀ ju eyiti enia le şo nitori owo ti yio mǎ ri lọdọdun lori ile ti nwon ti nwa gòlu ju ẹ̀gbẹ̀run apo owo dǎdǎ.

O wa mura lati lọ wo baba ati iya rẹ, Ọ̀bìrì-aiye ati Ipónjù-dìran. O ra oniruru aşo, àrán, dàmáàsì, aşo oke àtátà, sǎnyan, ẹ̀tù, alǎri, àdìrẹ, aşo ẹ̀lẹ̀pa ati bẹ bẹ lọ. O ran pupọ̀ ni iró obinrin ti yio fi fun iya rẹ, o wa ra oniruru àwo ti o dara, tanganran ati oniruru ife mimu ẹmu, ati gálafì fun ọti mimu. O ra ojilugba işu, àdọta apo elubọ, ogoji apo gari, àdọta garawa epo, ogoji garawa ororo ẹpa, ogoji garawa ororo ẹgusi, agbón obi gbanja męwa, ti abata męwa, ti orogbo męwa, apo iyọ męfa, ti ata męfa, ti alubọsa męfa, ti ata rodo męfa, ti ata wẹwẹ męfa ati ti tomati męfa. O wa ra ewurẹ mędogbon, aguntan mędogbon, ati agbò mędogbon. O ko gbogbo iwonyi si ọ̀kọ̀, o di ilu Ifẹhinti. O gbe mọto ayọ̀kẹ̀lẹ̀ gbọlọku meji lọwọ̀ pẹlu. Ilu Ifẹhinti ni o fi mọto si nitori ọna mọto ko de Ilakọşẹ.

ADIÏTÚ-OLÓDÚMARÈ DI ERO INU IGBO

Gbogbo nkan ti Àdiitú ra yi, o fẹ́ fi ẹ́ ajoyọ́ ipade on ati awọn obi rẹ́ ni.

Igbati o mã kuro ni ilu Ifẹ́hinti, o gba aláru ki nwọn ba a ko awọn nkan gbogbo ti o ra ni.

Nwọn de Ilakọ́şẹ́ ni dẹ́dẹ́ agogo mẹ́wa owurọ́ lojọ́ ti nwọn de ibẹ́, iyalẹ́nu l'ọ si jẹ́ fun Àdiitú-Olodumare nigbati ẹniti nwọn kọ́ pade, ti o jẹ́ ẹniti ngbe eti ile wọn gán, ti o tun jẹ́ ibatan pẹ́lu wi fun u pe on ko ro pe awọn obi rẹ́ wà ni ile nitori o pẹ́ diẹ́ ti on ti ri wọn mọ́, on ro pe nwọn lọ́ si oko.

Lõtọ́, Àdiitú wọ́le. Ile kan gbínríngbínrín, ko gbọ́ ohùn ẹnikẹ́ni. Igbati o wa yọ́ oju wo iyara ti awọn obi rẹ́ ngbe ni o to mọ́ nkan ti o ti şẹ́lẹ́. O ba wọn lõtọ́, o ba egungun wọn ti o kun ilẹ́ kitikiti. Nwọn ti ku. O to ọşẹ́ mẹ́ta dádá ti nwọn ti ẹ́ aláì si ni on wọ́le. Gbogbo owo ti o ti nfi ranşẹ́ si wọn, ẹnikẹ́ni ko fi jįşẹ́. Ebi pa ati baba ati iya Àdiitú-Olodumare ku, awọn mejeji ku si oju kan, bi enia ba si ẹ́ akiyesi egungun wõnni bi nwọn ti ri, oluwarẹ́ ko ni şai mọ́ pe, láì ẹ́ aniani, nwọn di ara wọn lõwọ́ mu titi nwọn fi ku ni.

Ọmọ́ nà woke o wo salẹ́ omi bẹ́rẹ́si dà wẹ́rẹ́rẹ́ lati inu oju rẹ́, Àdiitú ni :

“Baba mi, ha ! Baba mi. Iya mi, ye ! iya mi. Egungun apa yi, ti baba mi ni; egungun eşẹ́ yi, ti iya mi ni ; egungun aiya yi, ti baba mi ni ; agbari mejeji yi, ti awọn obi mi ni. A ! Ẽnyin ti ẹ́ bi mi, mo fi yin silẹ́ pẹ́lu ẹ́ran ara, mo ba yin ni egungun wõnganwõngan ! Bi ẹ́ ko tilẹ́ l'owo, ẹ́ ti nsoro si mi ri, şugbõn loni, ati soro ko şẹ́ ẹ́. A ! Olodumare, aiye yi ko ye mi. A ! Ẽlẹ́da, nko mọ́ itumọ́ aiye, adiiu ni. Ebi pa baba mi titi o fi ku, ebi pa iya mi titi o fi lọ́. Emi là, emi lu, emi ní ilẹ́, emi ni ile, mo ni owo tabua ! Bawo ni iba ti dun to, Iwo Ẽlẹ́da mi, pe dandogo ti mo mu wa, ki baba mi wọ́ ọ́ ! Şokoto arúmátá ti mo mu wa, ki baba mi wọ́ ọ́ ! Aşọ́ àrán ti mo mu wa, ki iya mi ro o ! Gele aran ti mo mu wa, ki iya mi we e ! A ! Idámu de ba mi, ọ́kan mi dàrú, o dabi igẹ́dẹ́gẹ́de isalẹ́ akengbe ọ́ti ọ́kà, inu mi kan bi ẹ́mu ọ́jọ́ mejo. Ireti ti mo ni ti pọ́ ! O pọ́, o pọ́ gidigidi. Ireti mi ni pe ki npa ewurẹ́ ki iya mi jẹ́, ki npa aguntan, ki iya mi jẹ́, ki nse ọ́bẹ́ ewẹ́du ki iya mi fi jẹ́ àmàlà gbìgbona, ki nse mọ́nmọ́n ki iya mi fi



‘ Mo fi yin silẹ́ bi ẹ́ran ara mo ba yin ni egungun wõnganwõngan ’



jẹ ẹkọ. Ki baba mi joko, ki iya mi joko, ki nwọn mã da ọbẹ ẹja pọ mọ ti elédé, iwe adie pẹlu ti pẹpẹiyẹ, ki nwọn pa ẹdọ ẹran pọ mọ sàkì, ike mãlu pẹlu ahọn, ki nwọn gbadun ara wọn bi o ti yẹ. A ! Ireti mi d'ọfo, ireti mi d'ọfo, ireti mi d'ọfo.

“ Ẹnyin ọmọ araiye, ẹ ko le mọ bi ibanujẹ yi ti jinlẹ to, ẹnyin enia, idāmu ọkan mi ko le ye yin, a fi bi ẹ ba mọ bi ibanujẹ ẹniti ireti rẹ d'ọfo ti to. Ẹniti ireti rẹ d'ọfo dabi ẹniti ó bẹ lati oke aja ti o bẹ lu işó, ti işo gun l'atẹlẹse ti o yọ ni oke ẹse, ti ọkunrin na ko le fa ẹse rẹ yọ. Ó şubulule, o nje irora, igbati o pẹ, awọn enia de, alápá mu apa, ẹlẹse mu ẹse, nwọn fi gbogbo agbara fa ẹse yọ, ẹjẹ bẹ, o ntọ sọpọ lati oke, o nşan lati isale, irora nā pọ gidigidi, bẹ ni ẹniti ireti rẹ d'ọfo ri gān. Lati oni lọ, nko ni baba mọ, Olodumare má şai se baba mi ; lati oni lọ, ko si iya mọ, Olodumare má şai se iya mi ; má şai se alágbòràndùn mi, Ẹlẹda mi ; má şai se alátònà mi, Ẹlẹda mi. Ẹrù k'ẹrù ti ó wa ti mo nilati gbe, jọwọ Olodumare, má şai ba mi gbe e ; irin ki rin ti o wu ti mo nilati rin, jọwọ Olodumare, má şai ba mi rin i, mã ba mi lọ loni, mã ba mi lọ lola, mã ba mi lọ titi lailai, iwọ Ẹlẹda mi.”

Bayi ni Adìitú sọrọ arò, pẹlu ẹkun, pẹlu òşé, pẹlu imí ẹdùn, pẹlu ibanujẹ nla.

Şugbọn ọmọ nā se oku awọn obi rẹ dādā. Ko ku ẹyọ ẹnikan ni Ilakọse ti ko jeun yo bamubamu, ko si ku ẹyọ kan ti ko mu nkan yo ki ó mã ta rá-ńgọ rá-ńgọ kiri.

Oku awọn obi rẹ ni o yi Ilakọse pada patapata, nitori Adìitú-Olodumare fi owo ara rẹ se ọna mọto lati ilu Ifẹhinti de Ilakọse o si da ọdà si i. Lẹhin nā, ó dá işe pataki kan silẹ ni Ilakọse ti alejo fi wọ ilu ti ilu di nla, o si wa da ẹkọ ọfẹ silẹ l'orukọ awọn obi rẹ, ọdọdun ni nwọn nran ọmọ mēdọgbọn lati Ilakọse lọ si ilu nla lati lọ kọ ẹkọ nipa iwà, ọfẹ si ni.

Adìitú wa se ọwọn nla kan silẹ l'orukọ awọn obi rẹ. Oju agogo merin nla nla ni o wa ni oke ọwọn yi ti nwọn nka wakati dādā. Ni isale ọwọn nā ni ọrọ yi wa ! “ Ọwọn yi wà l'orukọ ÒBÌRÌ-AIYE ATÌ ÌPỌNJÚDÌRAN, A ŞE E LATÌ ỌWỌ ỌMỌ WỌN, ADÌÌTÚ-OLODUMARE.” Awọn ara Ilakọse a mã pe ọwọn yi ni, “ Agogo Òbirí-aiye on Ipọnjudi- ran.”

“ On l'ò mã nsọ akoko fun wọn, bi o di agogo kan, a lu ọkan, bi agogo di meji a lu meji, bi o ba si ti nlù ki ohun rẹ mã rin ile dodo ni, ò gbọ, gbọn-ùn-ùn-ùn, gbọn-ùn-ùn-ùn, gbọn-ùn-ùn-ùn, ati bẹ bẹ lọ.

Şugbọn ilu Ifẹhinti ni Adìitú ti nawo julọ patapata, nitori on tobi ju Ilakọse lọ. Pupọ, ninu awọn ọmọ ilu nā ni kọ mọ ọ mọ. Lona kini, Adìitú ti yipada, ọwọ ọlá wà lara rẹ,” O si tilẹ dagba si i, igbati nwọn ba nwo o ninu mọto gbọlọku gbọlọku, ẹnu nya awọn ti nwọn ti mọ ọ tẹlẹ ri, ti nwọn ranti pe on ni awọn da ẹjọ iku fun ki Ọlọrun to yọ.

Igbati Adìitú-Olodumare ti di olowo tan, awọn obinrin ilu Ifẹhinti ko jẹki o simi. Omiran a ko gölu pa ori, a ko o pa ẹse, a ko o bo ọrun, a fi tojutimu kun atike, a kùn s'apa, a kùn s'ese, a mu salubata, a mã wọ gere gere di i mọle, di Adìitú, ti o ti fi ọwọ si iwe pe Ajedubule ni on o ti kọ l'obinrin mọle ! Bi nwọn ti ngba oju ọna ọtun wọle ni Adìitú nmu wọn gba ti osi jade. Bi nwọn ba mọ ọ loju on nā a mọ wọn loju. Ọpọlọpọ ninu awọn obinrin ni ko nbikita nigbati nwọn ba nfe ba aiye ẹni ẹlẹni jẹ, bi nwọn ba ti ri owo, nwọn ko mọ ẹtọ, nwọn ko mọ ẹye, ati eyiti o tọ ati eyiti ko tọ ni nwọn o mã se.

Adìitú se to bi oşu kan ni Ifẹhinti ki o to kuro ki o to lọ si Ajedubule. Ọjọ ti o si kọ sun ni Ajedubule, o la ala àgbá-àrà gbá kan.

## ADÌTÚ-OLODUMARE LA ALA IYANU

Ni oṣo ti Àdìtú de Ajedubulé àrẹ mu u nitori agbara rẹ ti o ti lò gbogbo fun isinku ni Ilakosẹ ati Ifẹhinti. Ko pẹ ni alẹ oṣo nā ti o fi sunlọ.

O wa la ala kan, o ja si ilu kan ti o ṣoro lati ẹ apejuwe fun didara. Gbogbo oju ọna ti enia nrin, kiki digi ni, gbogbo ẹgbẹ ogiri ile, kiki digi ni. Awọn digi wọnyi si ni oriṣiriṣi àwọ. Omiran dabi aṣo alaro, àwọ omiran ba ti ewe igi mu, ẹgbẹ oniran iru àwọ tí digi ile ba jẹ ni gbogbo ogiri ile lapa ọtun ati lapa osi nẹ. Awọn ile wọnyi tobi gidigidi. Eyiti o si tilẹ tun jẹ iyanu ni pe ara awọn enia ti enia nba pade tun dabi digi, bi ẹnikan ba nbọ niwaju enia le mā ri ẹniti nbọ lẹhin rẹ kedere, enia tilẹ le ri to męta tabi męrin lẹhin on ti nwọn tẹle ara wọn.

Gbogbo awọn ti o ti ku ni Àdìtú nri, awọn ti nwọn si mọ ọ tẹlẹ ni ode aiye nyọ mọ ọ ni. Ẹlomiran ti o jẹ talaka paraku laiye a fi ile rẹ han a, ẹgbẹ ile ti o mā fi han a yi, ọkẹ aimoye apo owo ko le kọ ọ. Ọrun gān ni Àdìtú wà loju ala. Ko si woro ile ilẹ kan ṣoṣo, ko si si ile ti ko ni ju ọgọrun iyāra. Iyatọ ti o wa ni pe ile miran ti o ro pe o nilati jẹ ti olowo laiye le lọ jẹ ti talaka, ki olowo laiye si mā wà bi ọmọ ọdọ. A ri awọn ti o mọ iwe laiye pupọ ninu awọn ọmọ ọdọ, a ri bālẹ ilu nibẹ, a ri ọba ilu, a ri babalawo pataki, a ri adahunṣe, a ri Alufa Ijọ enia Ọlọrun, a ri Lemọmu pataki ni Mọsalasi ti gbogbo awọn wọnyi wa ni ipo ọmọ ọdọ. Ile kọkan ko ni din ni àdọta enia, ẹni kan l'ọ si jẹ ọga ninu ile kọkan. Ẹgbẹ ni iṣe pe gbogbo enia pataki l'aiye l'ọ jẹ ọmọ ọdọ ni ode ọrun, igbamiran, ọmọ ọdọ miran a ẹ e laiye a tun ẹ e lọrun, olowo miran a ni i laiye a ni i lọrun, Alufa Ijọ enia Ọlọrun miran a jẹ ọga l'aiye a tun jẹ ẹ l'ọrun, Lemọmu miran a ẹ pataki l'aiye a tun ẹ pataki l'ọrun.

Awọn ti Àdìtú ri wọnyi pāpā ko ti iri idajọ Ọlọrun. Nkan ti o wa nibẹ ni pe bi ẹnikẹni ba ti de ọrun, ni gbàrà ti oluwarẹ de, nwọn nilati kọkọ sọ fun u iru aiye ti oluwarẹ mā mā gbe

## ADÌTÚ-OLÓDUMARÈ LA ALA IYANU

ki idajọ Ọlọrun to de fun u. Nitori ki iṣe aiye tiwa yi nikan l'ọ wà, aiye ti o dara ju tiwa lọ wà, eyiti ko dara to o wa pẹlu. Bi nwọn ti ẹ nmọ ọ ni yi. Olukuluku ọmọ enia ti ni ẹrù ẹṣẹ rẹ ni ode ọrun ti awọn ẹmi ti ko pamọ sinu apoti iranti fun u. Bi ó ba ti de nwọn a wo orukọ rẹ ninu iwe, were nwọn a mọ ibiti ẹrù ẹṣẹ rẹ wa, nwọn a si gbe e jade. Igba ti nwọn ba gbe ẹrù yi le ori iwọn ni nwọn to mā mọ ibiti ó mā lọ. Ẹru ẹṣẹ ẹlomiran wuwo ju ẹrù iṣe rere rẹ lọ. Iru awọn ẹni bẹ nilati pada lọ sinu aiye miran ti o buru ju aiye tiwa yi lọ. Ẹgbẹ bi nwọn ko ba fẹ bẹ nwọn ni anfani ati yan ninu ki awọn mā ẹ ọmọ ọdọ fun awọn ẹni rere tabi ki awọn lọ si aiye miran ti o buru ju aiye wa yi lọ.

Eyiti ọpọlọpọ mā nẹ yàn ni pe ki awọn kuku duro ni ọrun gẹgẹ bi ọmọ ọdọ, nitori ọmọ ọdọ ẹṣẹ nibiti a nwi yi tùn gbadun ju pe ki enia jẹ ọba ninu aiye tiwa. Kini awọn ọmọ ọdọ wọnyi nṣe fun ọga wọn? Ko ju pe ki nwọn mā wo iwe iranti ki nwọn mā dahun ohunkohun ti ó ba bi wọn.

Ninu gbogbo awọn ẹmi ti mbẹ ni ode ọrun ọkan wà nibẹ ti o lagbara pupọ, on ni a npe ni Itoju Ẹmi. Orukọ Itoju Ẹmi ki ikuro lẹnu awọn ara ọrun. Ede kan ti ki itun kuro lẹnu wọn ni "Igbà." Bi eleyi soro a ni nkan bayi bayi ẹlẹ ni igbà kan ẹhin bi tohun soro a ni nkan nā ẹlẹ ni igbà karun ẹhin. Igba ti ede yi ko ye Àdìtú, o bẹre ohun ti nwọn npe ni "Igbà" yi. Awọn ara ọrun rerin nwọn ni "Igbà" ni ẹgbẹrun ọdun kan. Igba keji jẹ ẹgbà ọdun ẹhin ati bẹ bẹ lọ. Lẹhin nā nwọn tun gbadun a nlo akekuru yi. "O. E." itumọ eyiti ijẹ "Ọdun Enia". Bi nwọn ba mā pe 1958 nwọn ko ni pe e ni 1958 A.D. kàkà bẹ nwọn a ni "1958 O.E."

Nkan ti awọn ọga ti o wa ninu ile daradara wọnni mā nsaba bẹre lẹwọ awọn ọmọ ọdọ wọn ni ọdun ti awọn enia wọn ti o wà laiye mā ku, ki awọn ba le ẹ eto ati lọ pade wọn. Idi eyi ni pe awọn ti o ba ẹṣẹ nti aiye bọ ki itete mọ pe awọn ti ku. Nwọn a ẹbi awọn wa loju ala ni. A mā pẹ ki nwọn to mọ pe awọn ti fi aiye silẹ.

Ni ọdọdun ni Angẹli ti a npe ni Itoju Ẹmi yi mā npin iwe ti a to orukọ gbogbo awọn ọmọ ara aiye si ka arin awọn iranṣẹ inu ile kọkan. Ọkọkan nilati ni iwe kan lẹwọ. Nkan ti Àdìtú

kọ silẹ ni oju ewe kan ninu ọkan ninu awọn iwe wọnyi ni a o ka silẹ yi. A ko ni darukọ ẹnìkẹni şugbọn a o fun wọn ni orukọ lẹta lati A de Y. Dipo ki a wipe "Ajayi," tabi "Oni" tabi "Dada" a o wipe "A" tabi ki a wipe "B" tabi "D" Bayi ni eto şe lọ loju ewe iwe nā :

A : Yio ku ni ọjọ 2 oşu July, 1990 Q.E. bi o ti wù ki o gbiyanju ati şàl ku to.

B : Ọjọ iku eleyi ni ọjọ 2 oşu January, 1980 Q.E. şugbọn aisan kan yio şe e ni ọjọ 3 oşu March, 1971 Q.E. Bi awọn ọmọ araiye ko ba tọju rẹ dādā, Itọju Ẹmi yio paşẹ ki iku lọ mu u.

D : Ọjọ iku eleyi di 2020 Q.E. bi nwọn ba tọju rẹ dādā. Aisan yio şe e ni ọjọ 4 oşu May, 1999 Q.E. Itọju Ẹmi ti wipe bi nwọn ko ba wa Dokita dādā fun u, on yio paşẹ ki Iku lọ mu u.

E : Ọjọ iku gān, ọjọ 2 oşu January, 2000 Q.E., şugbọn afi bi ko bá bá mọto ti o nti Eko lọ si Ibadan ni agogo męta ọsan rin ni ọjọ 3 oşu June, 1980 Q.E. Bi ó ba rin lọjọ nā ní akoko ti a sọ yi, mọto yio şe èşe, yio si ku...

F : Ko ni aisan pataki kan di ọjọ 5 oşu September, 1990 Q.E. Ọjọ nā l'ọjọ iku pe, yio rọra fi aiye silẹ wọrọ ni.

G : Afi ti ko ba wọ ọkọ oju omi ti yio ti Eko lọ si Ejinrin ni ọjọ 8 oşu December, 2021 Q.E. bi o ba lọ wọ ọkọ igi ti agogo meşan, yio ku şugbọn ọjọ iku gān ni, ọjọ 4 oşu February, 2023 Q.E.

GB : Boya ni Itọju Ẹmi ko ni fi ran Iku lọ mu eleyi wa ni ọjọ 13 oşu November, 1963 Q.E. nitori awọn ara ile rẹ ko ní igbẹkẹle si Dokita ti a kọ l'ona ti Oyinbo, nkan ti nwọn gbẹkẹle ni pe bi oşo ati ajẹ ko ba ti ni ọwọ si aisan yi, yio là ! Bẹni işẹ abẹ ni aisan nā gbà, Dokita l'ó si le şe e. Ọjọ iku gān, ọjọ 8 oşu May, 1994 Q.E.

K : Bi iya ọmọ yi ba fun u ni àgbo lile ti nwọn juwe fun u fun ọşẹ meji, dandan ni ki Itọju Ẹmi paşẹ ki Iku lọ mu u ni ọjọ 24 August, 1963 Q.E. Ọjọ iku gān, ọjọ 22 oşu October, 2029 Q.E.

L : Ó mà şe o ! Bi eleyi ko ba fi ọrẹ rẹ agabagebe silẹ yo fun u ni majele ninu ọti ni ọjọ 7 oşu July, 1977 Q.E. Itọju

Ẹmi si nilati paşẹ pe ki Iku lọ mu u. Ọjọ iku gān, ọjọ 8 oşu June, 1989 Q.E.

M : Afi bi ó ba fi obinrin ti ó kọ fẹ silẹ. Bi bẹ kọ, obinrin nā yio pa a ni ọjọ 3 oşu April, 1981 Q.E. Ọjọ iku gān, ọjọ 3 oşu January, 1999 Q.E.

N : Bi ko ba fi imukumu silẹ, ọti ati ẹmu yio ti ba ifun eleyi jẹ to bẹ ti Itọju Ẹmi yio fi nilati ran Iku lọ mu u ni ọjọ 2 oşu July, 1985 Q.E. Ọjọ iku gān, March 3, 2000 Q.E.

O : Bi eleyi ba lọ si ibi ija nla kan ti yio şele ni ọjọ 14 oşu August, 1980 Q.E., ó nilati ku sinu ija nā. Ọjọ iku gān, ọjọ 7 oşu June 2003 Q.E.

Ọ : Eleyi yio şiwere nigbati ó ba di ọmọ ogun ọdun gẹre, eyini ni January 1, 1996 Q.E., bi nwọn ko ba si tete mura si aisan nā yio fi ọwọ ara rẹ pa ara rẹ ni ọjọ 2 February, 1998 Q.E. Ọjọ iku gān, ọjọ 3 oşu March, 2047 Q.E.

P : Owu jijẹ le mu ki eleyi sọ ẹmi rẹ nù ni ọjọ 12 oşu November, 1989 Q.E. afi ti ko ba lọ si ile rẹ lọjọ nā, nitori lọjọ yi, ti o ba nti idalẹ bọ lọ si ile, yio ba ọkunrin miran pẹlu iyawo rẹ ninu iyara, eleyi le si mu ki o yinbọn pa iyawo ki o tun pa ara rẹ. Ọjọ iku gān, ọjọ 13 September, 2009 Q.E.

R : Ko ni si aisan nla kan ti yio şe eleyi titi ọjọ iku rẹ yio fi pe. Ọjọ nā ni ọjọ 13 September, 2019 Q.E.

S : Afi bi ko ba lọ wẹ ninu omi okun ni ọjọ 1 oşu January, 2001 Q.E. ni ko ni fi ku, akoko iku gān ni ọjọ 8 oşu February, 2019 Q.E.

Ş : Ori eleyi yio dede dárú ni ọjọ 6 oşu June, 1987 Q.E. yio si yinbọn jẹ.

T : Bi ó ba lọ si oko ni January, 2007 Q.E. ti ko ba wolẹ dādā yio tẹ ọka ni iru mọlẹ, ejo nā yio bu u şan, Itọju Ẹmi yio si paşẹ ki Iku lọ mu u. Ọjọ iku gān, ọjọ 8 oşu February 8, 2019.

U : Bi nwọn ko ba tete bu apá fun eleyi, şanpanna yio gbe e lọ ni ọjọ 9 oşu July, 1986 Q.E. ọjọ iku gān, ọjọ 30 şu January, 2003 Q.E.

W : Bi iyá eleyi ko ba m'ọju to o yio şubu lati oju ferese ni ọjọ 10 October, 1964. Ọjọ iku gān, July 2, 2035 Q.E.

Y : Orun ni eleyi yio sùn ni oḡḡ 31 oṣu December, 1999 Q.E. ti ko ni ji mọ. Eyi ni oḡḡ iku rẹ.

Bayi ni awọn nkan ti Adìitú-Olodumare kọ silẹ ni oju ewe iwe okan ninu awọn ẹmi ti nwọn ti ku ṣugbọn ti nwọn nṣe iranṣẹ ni ode orun.

Bi o ti kọ eleyi silẹ tan ni Adìitú wo iwaju ti o ri awọn adie, pẹpẹiyẹ, ewurẹ, aguntan, eiyẹle ati oniruru awọn ohun ṣin gbogbo ti nwọn tẹle ara wọn ti nwọn nlọ gèrẹ gèrẹ gèrẹ, igbati o si wadi lọwọ ẹnikan ibiti awọn wọnyi nlọ, onitohun ṣe alaye pe nwọn nlọ to ara wọn si ibiti Ẹlẹda ti pa l'asẹ fun wọn ni, nitori o nto akoko orin owurọ fun yiyin Ọlọrun Ọba l'ogo.

Ko pẹ lẹhin eyi lötọ ti orin bẹrẹ, ti gbogbo nkan ti o wa nibẹ bẹrẹsi kọrin ti nwọn nyin Ọlọrun l'ogo. Ilẹkun ile kọ, ferese kọ, oju ọna ti a ntọ kọ, ohùn gbogbo wọn si pa pọ ṣe okanṣoṣo. O dún to bẹ ti didun nā ṣoro lati ṣapejuwe. Eyiti o jẹ iyalẹnu ju gbogbo rẹ ni tayotayọ ti gbogbo ẹmi ti enia nri fi nkọrin, nwọn nkọ ọ pẹlu ẹrin, nwọn nkọ ọ pẹlu ayọ, ẹnikeṅi si le ri i loju wọn bayi gbangba pe orin ayọ ti nwọn nkọ, inu l'o ti wa, nwọn fẹran Olodumare tokantokan ni. Igbati o ba yẹ ki nwọn ke, nwọn a ke dādā. Igbati o ba yẹ ki nwọn rẹ ohùn silẹ, nwọn a rẹ ẹ silẹ. Orin nā dun tayọ.

Lẹhin eyi ni Adìitú ri ẹgbọn rẹ kan ti o ti ku. Inu rẹ dun pupọ lati ri aburo rẹ yi o si nfẹ lati fi ibiti baba rẹ wa han a, ṣugbọn o ni on ko ni jẹki awọn gba ọna ti awọn o fi tete de ọdọ Obiri-aiye, nitori on nfẹ fi nkan han a diẹ ki o to de ohun. Bi nwọn ba nfẹ yara, yio sa sọ fun digi ti o wa ni ilẹ ti nwọn nrin ki o gbe awọn lọ ni. Digi ni yio sun ẹṣẹ wọn gèrẹ gèrẹ ti nwọn o fi de ohun.

Ẹgbọn Adìitú yi mu u wọ inu ile nla kan lọ. Ile nā tobi ju ile kile ni ode aiye. Ile nā ni awọn ara orun npe ni Ile Ọpẹ. Gbogbo ẹgbẹ ogiri ile na, lati ilẹ de oke patapata ni nwọn kan èèkàn mọ ti nwọn gbe apo kọkan kọ gbogbo awọn èèkàn nā lọ. Okunrin na dahun o ni, "Ile yi wa fun gbogbo enia ni ode aiye," ile nā ni a npe ni "Ile Ọpẹ," apo ti o si ri wọnni ni a npe ni "Àpò ọpẹ." Ẹni kọkan ninu aiye ni o ní apo ọpẹ kan. Inu eyi ni a ko iye ọpẹ ti oluwarẹ ti gba ri lati oḡḡ ti o ti de

inu aiye si. Bi enia ba l'owo ẹni melo l'o fi owo rẹ ṣe ni òre, ẹni melo l'o wa dupẹ òre lọwọ rẹ? Ẹni melo l'o jẹ alaimore ti oluwarẹ ti ṣe lōre ti o jẹ pe Ọlọrun Ọba nikan l'o le dupẹ. Ẹni melo ni oluwarẹ fi nkan ta l'orẹ ri ni ode aiye?—Gbogbo iwọnyi wa ninu apo ọpẹ oluwarẹ, nwọn gbe e kọ ẹgbẹ ogiri.

Ile nla ragbaja kan tun wa ti Adìitú wọ. Eleyi kun fun ogunlọgọ apoti ti nwọn tun to lọ bẹrẹ orukọ ti nwọn kọ si ẹgbẹ apoti kọkan ni, "Iṣẹ isin omọ enia." Owo ti ẹnikeṅi ba da fun iṣẹ kiṣẹ ti o ba ṣe laiye fun isin rẹ ni nwọn fi ra aṣọ sinu apoti kọkan ti a npe ni aṣọ orun. Iye ti onigbagbọ kan ba da fun iṣẹ ṣṣi rẹ yala fun ile kikọ, tabi sisan fun awọn ti nṣiṣẹ, ẹni bi alufā tabi awọn oṣiṣẹ miran gbogbo owo wọnyi ni nwọn fi ra aṣọ orun sinu apoti fun u. Bakanna si ni fun onimale tabi aborisa. Iṣẹ kiṣẹ ti oluwarẹ ba ti ṣe fun iṣẹ isin, nwọn nilati san owo rẹ fun u ni orun.

Ṣugbọn ninu apoti kọkan ni kini kan bayi wà ti nwọn npe ni Akọ-okuta-orun. Ṣe ni eleyi mā nta bi iṣu, o si wuwo pupọ, o wa fun bi iwa oluwarẹ ba ti dara si, nitori enia le mā lọ si ile isin lojojumọ, ṣugbọn, sibẹ, ki o buru ju ẹṣu lọ.

Bẹni o yẹ ki apoti oluwarẹ wuwo nitori on ni Maleka Idajọ fi mā nsọ iru orun ti o yẹ ki oluwarẹ lọ nigbati o ba ti ku tan. Bi enia ba ti de bode orun, iwọn nla bayi ni nwọn o gbe jade lati fi wọn ẹrù ẹṣẹ rẹ bi a ba fi we iṣẹ rere. Awọn aṣọ ti o wa ninu apoti iṣẹ isin ko wuwo ju bẹ lọ, nitorinā, bi enia ba ti gbe apoti kan le ori iwọn ti o gbe ẹrù ẹṣẹ le iwọn lodi keji lál jẹ pe nkan ti o wuwo tun wa ninu apo iṣẹ isin ẹrù ẹṣẹ yio tẹwọn ju iṣẹ rere lọ. Akọ-okuta-orun l'o mā nṣe ki iṣẹ rere tẹwọn dādā. Apoti iṣẹ isin le tobi dādā ṣugbọn ki akọ-okuta-orun rẹ má ju kekere lọ, nitori eyi, ko ni tẹwọn ju bẹ lọ. A tun nri ẹlomiran ti apoti iṣẹ isin rẹ ko ju ẹṣẹ bata kan ni ibu ati ni òró ṣugbọn okuta orun rẹ lè fẹrẹ wuwo to ogun okuta kòkò dādā.

Nigbati a nsọrọ pe orun ti oluwarẹ o lọ, o le ṣai ye ni ju bẹ lọ. Bayi ni, bi enia ba ku o ni ibiti o nilati wà titi Olodumare yio fi ṣe idajọ, bẹni opolopọ ti ku ni ẹgbẹgbẹrun odun ṣehin ti idajọ ko ti kàn wọn. Awọn ẹlomiran ninu awọn ti o ṣeṣẹ

de nilati pada si ọrun miran ti o tun buru ju aiye tiwa yi lọ, şugbọn eleyi ki işe ọrun apādi.

Nigbati enia ba ro bi aiye tiwa yi ti buru to ko ni fẹ ki on ku ki on tun lọ si ibiti o buru ju bẹ lọ, şugbọn, iwà ni. Bi enia ba nhuwa gẹgẹ bi isin ti o nsin ti wi, dandan ni ki ẹrù iwà rere rẹ tẹwọn ju buburu lọ. Şugbọn bi enia dá owo titi, ti o lọ si ibi isin titi, ti o şişẹ ti gbogbo enia yio fi ri i titi, aşọ ni nwọn le fi owo işe oluwarẹ ra, ko si le wuwo. Igbati nwọn ba gbe ẹrù ẹşẹ si apakan fín ìn ni ẹru ẹşẹ yio fa rere lọ silẹ. O pari fun oluwarẹ ni eyini. Bi ẹru ẹşẹ ati iwa rere ba mọ bakannā, iru ọrun ti a nsọrọ rẹ yi ni oluwarẹ yio lọ, o dara ju aiye wa ni igba ẹgbāgboje. Bi iwa rere ba tẹwọn ju iwa buburu dādā, nwọn a tun fi oluwarẹ ranşẹ si ọrun ti o dara ju eyiti Adiitu ri lọ. Olodumare nikan l'ọ le mọ bi ọrun eyini yio ti dara to nitori eyiti Adìitú de dara pupọ.

Igbati nwọn kuro ni ile yi ni nwọn tun lọ si ibomiran. Ibiti nwọn lọ yi ni ile "Akùkọ Ọrun." Nitori ko si pe ilẹ nşu okunkun nbo ilẹ tabi oşupa nyọ ko njẹki awọn ti o ba şeşẹ ti aiye de mọ bi ọjọ ti nlọ. Nitori eleyi, Olodumare ti şe ẹda kan ti a npe ni "Akùkọ Ọrun." Igbati nwọn wọ inu ile nā ti nwọn ri ọkunrin kan, nwọn wi fun u pe awọn fẹ ri Akùkọ Ọrun. Ọkunrin nā bẹre, o ni, nwọn nfẹ fi ẹşẹ rin ni. Adìitú Olodumare dahun o ni, bēni. Şe ni ẹniti o mu u lọ ati ẹniti nwọn nba sọrọ bu şerin, nitori ki ẹnikenì to le rin de ibiti Akùkọ Ọrun wà, irin oşu mefa bamubamu ni, ile na ni o ga ju gbogbo ile ọrun ati aiye lọ, ori rẹ si ni Akukọ Ọrun ngbe, ki ijẹun ki isi ikuro ninu iyāra kan titi lai.

Akukọ ọrun yi, ati oju ati imu rẹ bi ti enia l'ọ ri, şugbọn ẹşẹ rẹ mejeji, bi ti adię ni, o tun wa lọ ni ogbe lori o si ni iye lapa, şugbọn o ga to enia dādā. Kì ikọ bi akukọ nitori ẹnu enia l'ó ni, gẹgẹ bi apẹrẹ bi o ti ma nke ni yi: "O di agogo kan : — : — : — : — ọjọ kẹta : — : — : — oşu keji : — : — : — ọdun 1956 : — : — : — : — Işiro ọmọ enia : — : — : — : —, O di agogo meji : — : — : — : — ọjọ kẹfa : — : — : — : — oşu kẹrin : — : — : — : — ọdun 1957 : — : — : — : — işiro ọmọ enia : — : — : — ati bẹ bẹ lọ.

Igbati awọn ti nrẹrin ti fi Adiitu rẹrin tan ni nwọn ti koju si ilẹ lori eyiti nwọn duro, nwọn sọrọ si i, nwọn ni, "Gbe wa lọ sọdọ akukọ ọrun." Nwọn fẹrẹ má iti idakẹ tan ti nwọn ba ara wọn niwaju ẹda nā ti o loju enia, imu enia ti o si wa ni ogbe lori bi akukọ. O ki wọn dādā, o ki Adìitú kábọ lẹhin eyini nwọn wa si ibiti nwọn ti lọ.

Bi nwọn ti jade ni Adìitú ri awọn ẹnikan ti nwọn pa àtẹ ti nwọn nta onjẹ, o ba wi fun ẹnikeji rẹ ki o mu on lọ si ọdọ wọn.

Bi o ẹti de ibiti awọn alatẹ wọnyi wa o ni, "Ha, nko ro pe ẹ ni nkan ti o wu mi jẹ." Gbogbo awọn ti o tun wa nibẹ gbe okiti ẹrin, ẹnikan ninu wọn si dahun o ni, "Awa ti wà ki aiye to wà lati ọjọ iwà, ko si onjẹ ti a ko ni ri, kil'o fẹ jẹ?"

Adìitú fesi o ni iyan ati ọbẹ adię ni o wu on lati jẹ. Ko fesi ọrọ yi ti iyan ati ọbẹ adię fi bọ siwaju rẹ, şugbọn nigbati ẹniti o nta ọja fẹ gbe awo fun Adìitú, awo ko şẹ gbe, o lẹ mọ ori nkan ti nwọn ti nta ọja. Ẹni nā ba bẹre o ni, "Tabi o ko ti ifi ara enia silẹ?" On nā dahun pe "O ti o." Onitọhun ba dahun o ni "O ko le jẹ onjẹ ọrun nigbana, mo şebi o ti kuro laiye ni."

Lẹhin eleyi ni ẹgbọn Adìitú mu u lọ si ọdọ baba rẹ, o ba ilẹ sọrọ bayi, were ni nwọn ba ara wọn niwaju Ọbìrí-aiye, baba Adìitú-Olodumare.

Adìitú ko mọ baba rẹ mọ, kí işe pe ara baba rẹ ti yipada si digi bi ara awọn ara ode ọrun, nitori ko pẹ ti on de ọhun, şugbọn ara rẹ ti yipada di ti ọmọde. Ori ti o ti kun fun ewu, ko ni woro ẹyọ ewu kan, şe ni irun ori rẹ dudu minijọ ti o ndan. Gbogbo ara ti o ti hunjọ ti yipada o ti di didan, Ọbìrí-aiye di ọmọde pada igbati o si woye pe ọmọ on ko mọ on mọ, o bẹrẹsi ọrọ isọ o ni:

"Adìitú-Olodumare, ọmọ mi, emi, Ọbìrí-aiye baba rẹ ni yi, emi ni, emi nā ni. Mo dupe, mo dupe, mo dupe pupọ fun ẹhin emi ati iya rẹ ti o şe dādā. Igbati a de ihin l'a to ri i pe o fi owo pupọ ranşẹ si wa ki a to kuro ni aiye, awọn ti o fi ran ko fi jişẹ fun wa rara, nwọn ko tilẹ fi tórọ laşan jişẹ fun ni. Ọjọ kejilá, ti emi ati iya rẹ ti fi ẹnu ba onjẹ mọ ni a kuro ni ibugbe awọn ọmọ enia ti a wa sihin. Tiwa ni gbogbo ile yi a si ni ādọta iranşẹ. Ẹni kọkan ni međogbọn međogbọn, emi ati iya rẹ ni a si jọ

agbe. Iya rẹ ẹ́ẹ́ jade nisisiyi ni. Ó lọ ki ọ́rẹ rẹ kan ti o wà ni ẹgbàfa mẹli sihin, ni işiro ọmọ enia, şugbọn yio ti de ọhun bayi, ó ti to işeju kan ti o ti lọ. Iwo ọmọ mi, bi o ti şe nhuwa ni ki o şe mã huwa lọ. Iwa otitọ ti mo fi le ọ lọwọ l'ode aiye, mã şai mã fi ara rẹ si ipo ọmọnikeji ki o to mã huwa si ọmọnikeji, ānu kò tà pupọ lode aiye şugbọn o tà lode ọrun, bi ẹnikan ba wa ninu iyọnu, ti o fa a yọ ninu iyọnu, bi ó tilẹ kuro ninu iyọnu tan ti ko mọ-ọ, Ọlọrun Ọba ti kọ eleyini silẹ fun ọ, ó wà ninu apo ọpẹ, ko si ni şai mu ki işe rere rẹ wuwo dādā ni ọjọ ti a o ba wọn ọ. Si wo o, ọmọ mi, ẹniti işe rere rẹ ko ba tẹwọn, oluware yio tun lọ si ọrun ti o buru ju aiye lọ! Iwo, yọ oju wo ibiti ọpọlọpọ enia ba pejọ si ni ode aiye, yala ninu ile isin Onigbagbọ tabi ninu moşalasi awọn onimale, tabi egúngún pataki kan jade enia wọ tele e, kil'o ri? Ẽnikọkan ninu wọn ni ó ní ohun ti ó nbá ja labẹ aşọ. Ti eleyi le jẹ lakuregbe, ti onitọhun le jẹ ori fifọ, ti ẹnikan le jẹ ẹhin didun, aisan ẹlomiran ko şe sọ si ode, bẹni ko si bi ọba enia ti tobi to tabi ti ọlọgbọn enia ti gbọn to ti Olodumare ko le wipe ki iku lọ mu u wa nigbati o wu u. Idarudapọ ero ọkan nkọ, ki ọkọ mã şe nkan ti aya ko fẹ, ki aya mã huwa eke si ọkọ, ki olowo fi owo rẹ ni jẹ, ki ọlọla fi ọwọ ọlá gba ni loju, láì şe láì rò, ki ẹnikan mã dede binu ẹni, ki a sọrọ ẹni ẹlẹni lẹhin, ki a ba orukọ rẹ jẹ patapata, iru nkan bayi l'ó kún inu aiye, lõtọ awọn ẹlomiran a ma yọ şugbọn ayọ aiye ko njinlẹ rara, ẹniti o bimọ lẹ şai ri owo jẹun, ẹniti o ri owo jẹun le şai bimọ, enia le ri owo jẹun ki o ri ọmọ bi, ki ọmọ ya ọpẹ tabi ki o ya garawa ati bẹ bẹ lọ, iwọ wa wo ọ, ọmọ mi, nje ki l'ó buru bi pe ki ẹnikan tun lọ gbe inu aiye ti o buru ju eyi lọ."

Bẹni ibẹ ni yio wa titi Olodumare yio fi şe idajọ ohun gbogbo. Igba wo ni a mọ ti eleyi yio jẹ? Ẽgberun ọdun ọmọ enia, igba kan lasan ni ni ode ọrun. Ẽlẹda pāpā mọ eyi o si ti şe gbọngan Idajọ nisisiyi kọja igba meji dādā, eyini ni, ẹgbā ọdun ọmọ enia, ti nwọn ti berẹ idajọ, sibẹ nwọn ko iti pari ẹjọ idaji awọn ọmọ enia ti nwọn ti fi aiye silẹ ki a to bi Oluwa wa, nitori ẹjọ ẹlomiran npe, omiran ngba ju ọdun ọmọ enia kan, nitori aiye ni eke wa, aışododo ko si ni ode ọrun. Ọmọ mi, mura si iwa rẹ, o to nisisiyi ki o mã lọ, nijomiran ng o tun pe

ọ wa, ng o si ti gba iwe silẹ de ọ ti o le fi lọ woran diẹ ni gbọngan Idajọ Olodumare. Nitorina mã lọ ni ti oni na o digba o. Hà! mo gbagbe, o ko iti ri iya rẹ, jẹki nranşe si i, yio de ni işeju kan, duro diẹ."

Igbati o wi bayi ni Adìitú Olodumare dahun o ni, "Baba, mo şe bi ẹ ni ibiti iya mi lọ to ẹgbẹfa mẹli, bawo l'ó şe le de ni işeju kan? Ọbiri-aiye rẹrin ni ode ọrun o ni, "Eyini ko soro fun awa ti a wa ni ẹmi a yatọ si ẹnyin. Awa le gbe ẹşe ni Eko ki a fi balẹ ni Kano, a le gbe ẹşe ni Şokoto ki a fi balẹ ni Ilu Ọba." Bẹni ó ti wi bayi, o sọrọ si ogiri kan, işeju kan pe Iponju-diran iya Adìitú-Olodumare yọ jade.

Şugbọn Adìitú ko mọ iya rẹ mọ ati pāpā tí iya rẹ wọ iru aşọ ti baba rẹ wọ, Ara iya nā tun ti yipada pupọ, ko hunjọ, bi ti atijọ, O ndan gbā ni. Irun ori rẹ ti o si ti nfunfun diẹdiẹ tẹlẹ ri ko ni funfun kan rara mọ şe ni ara rẹ ndan gbórọ ti o tutu nini ti o fa ni mọra. Igbati iya rẹ si tilẹ tun wi fun u pe Iponju-diran ni on, ti ọmọ ko tun şe bi ẹni gbagbọ ni Ọbiri-aiye ba fi han a pe ara ọrun ni awọn o wi fun Iponju-diran iyawo rẹ, o ni, "Iponju, jẹki a yi'ra pada si bi a ti ri laiye fun u" kil'o wi bẹ şe? Were ni ara awọn mejeji yipada ti nwọn ri bi nwọn ti ri laiye, ẹwu akisa ọrun Ọbiri-aiye, şokoto jalajala idi rẹ lode aiye, ẹrẹkẹ rẹ ti o ti gbẹ ti o ri peleşẹ nitori ebi, ara rẹ ti o dabi ara ọpọlọ nitori àiwẹ fun ài ni owo ọşe, gbogbo iwọnyi l'ó fi ara han gedegbe. Bakannā si ni Iponju-diran, aşọ idi rẹ faiya l'apakan, gele ti o wa lori dabi okun şokoto lọwọ akisa, ara gbogbo ri bàgibàgì, pari ẹrẹkẹ ri peleşẹ, işan ọrun yọ o ri şanranşanran, oju jin sinu, wònwò, ọwọ ri jowọlọ, ẹşe ri jowọlọ, igba aiya ri kekerẹ, egungun ọrun, egungun ẹhin, egungun ihà, gbogbo wọn l'enia le ka lati ode ara. Igbati Adìitú wo awọn obi rẹ o bu si ẹkun, nitori o tun ran a leti iya ti o jẹ wọn lode aiye, şugbọn o wa mọ wọn pe awọn ni gān.

Igbati baba rẹ tun pa ara da si ipo wọn ọrun, ti iya şe bẹ ni nwọn tun berẹ ọrọ sisọ. Baba rẹ ni, "Adìitú, a yi ara pada bẹ ki o ba le mọ wa ni, şugbọn a ko si ninu iya mọ. Nkan ayọ si ni fun wa nigbati a ba nri i pe aiye tirẹ dara ju tiwa lọ. Mo mọ pe o ko iti ini obinrin, igbati o ba mã ni i, aburo ọrẹ rẹ

kan ni obinrin nã yio jẹ, on ni Olodumare da mọ ọ bi ó ti da iya rẹ mọ mi. O tun ni nkan lati bere bi? Nitori akoko nto ki o mã lọ?”

Adiitú dahun o ni, “Baba, ibère kan ni mo tun fẹ ẹ. Igbati ẹ wipe Eleda ti berẹ idajọ awọn omọ enia, ati pe o ti berẹ to lé ni egbã odun ko si ti ipari idajọ idaji awọn ti o ti wa ni aiye ki a to bi Oluwa wa, kini ẹ ti o pẹ tobẹ?”

Obiri-aiye ba tun dahun o ni, “Omọ mi, ko si irejẹ lowo Olodumare, Alaşẹ ohun gbogbo, gedegbe ni ó mã nşẹ ohun-kohun ti o ba nşẹ. Ki Ẽmi-Idajọ to da ejo ẹbi fun ẹnikeni o nilati fi han gbogbo ẹda orun pe otọ ni ẹni nã jẹbi. Gbogbo ẹleri ni yio pe jade finnifinni, bẹni ati ohun ti o l’emi ati eyiti ko ni ni o le soro niwaju Olodumare. Ohun ti o jẹki o npe ni eyi igi a jade a jeri mọ ẹlomiran a ni on ni o fi ẹ kumọ ti o fi fẹ ẹni ẹleri lori, awọ a dahun a ni on ni nwọn fi ẹ ẹşẹ bata t ọkunrin miran fi ta iyawo rẹ ni ipá titi ti oyun fi şẹ, işó a ni on ni nwọn gbá mọ ori olori mọle ti awọn oloşsa fi ko nkan rẹ gbogbo lọ, okùn a ni on ni nwọn fi de obinrin kan mọ igi ti nwọn fi kó ohun gbogbo ti o ni, adá a ni on ni ọkọ kan fi şa iyawo rẹ pa, egbo igi gbogbo a ko ara jọ nwọn a ni awọn ni iyale kan pa pọ ti o fi pa iyawo, awọn miran a ni awọn ni obinrin kan pa pọ ti nwọn fi yi ori ọkunrin olokunrin, ata ọbẹ njeri, ẹşẹ njeri, ila njeri, ẹgusi njeri, iyọ njeri, alubosa njeri, tomat njeri bẹni ohun gbogbo njeri mọ omọ araiye, nkan ti o njeke ejo ẹnikọkan pẹ ni yi, omọ mi.”

Igbati Obiri-aiye ti fesi bayi, ko tun si nkan ti omọ si tun fẹ bère mọ, o ba ki i, iya omọ nã ki i, Obiri tele omọ rẹ jade bi o ti jade tan ni o fa a le ẹnikan bayi lowo pe ki o fi i ransẹ si inu aiye, ẹni nã ba gbe Adiitú le ejika o beresi fo lọ. Igbati o şe, o de eti odo nla kan ti o dabi okun şugbọn ti o mọle gāra ibe l’o ti mu Adiitú ti o ko ẹşẹ rẹ mejeji si oke ti o sọ ọ sinu omọ. Igbati Adiitú mã jade ninu omi yi, o ba ara rẹ lori ibusun rẹ Aşé ala ni o ti nla.

Adiitú la ala nla yi ni Ilu Ifehinti nibiti o ti nşẹ oku awọn obi rẹ, ko si pẹ pupọ nã ti o fi lọ si Ajedubule ilu ti o ngebe.

Şugbọn owo rẹ pọ lọ rere, pọ to bẹ ti ó şoro lati şe apejuwe nitori mọtọ ti ó ni ko ni iye, ile ti ó kọ ko şe ka, eyiti ó rà, ko ẹ sọ ni iye nitori owo na ko duro loju kan, owo nwọle şa ni.

Adiitú wa ni orẹ kan ni Ajedubule ti oruko rẹ nje Adémètọ. Bi oruko orẹ yi ti ri gān ni on nã ri. Adémètọ mọ ẹtọ loṣoṣo, orẹ ododo ni. Olorun bi i tan on nã pāpā ko lowo tabua bi Adiitú ni, ko si odun ti nwọle ki ó má pa adota apo şugbọn adota apo rẹ ferẹ má to ponnun kan lara owo Adiitú. Ko si jẹ lowu Adiitú rara, ko nsoro rẹ buruku lehin, ko nfi oju rerin ki o yinmú si ipakọ, ki o gbe imoran ibi kale ki o fi rere sabẹ ahon. Bi ó ba ra şokoto kan a ra ti Adiitú pelu, bi ó ra fila a ra ti orẹ rẹ, ibiti o ba si ti ri okan o ko ni şai ri ekeji. Nwọn dabi ahon on ẹnu.

Adémètọ wa ni aburo kan, obinrin—Şe ẹ mọ ilekẹ ti a npe ni iyùn? Bi ẹ ko tile mọ ọ, ẹ jẹki nsọ ọ fun yin. Iyùn jẹ ilekẹ ti o lewa pupọ, a ko si şai ri i ni ile awọn ọba. Igbati iya omọ yi bi i, o lewa to bẹ ti o jẹ pe oruko ti o fi sọ ọ, o fi ti ilekẹ nã kun u o pe e ni Iyùnadé. Iyùnadé dara l’omobinrin, ẹgān l’o ku. O pupa róbòtò, gbogbo ara ri minijọ, ko sanra bàkìtì lasan, bẹni kò rù han-ngogo, o ri şoşorọ o si ga diẹ, gbogbo nkan ti obinrin fi iwu ni ni ó ni gbogbo, eyinloju mọle kedere, kò pupa rākòrākò bi oju ejo. Bi enia ba wo ipenpeju rẹ o dabi ẹni pe Olodumare dá tire şe lotọ, ti ó tọ nkan dudu tere si i, ete ko fele rekoja, bẹni ko nipon pon-n-pon, ehin funfun bi oju ojo, ẹşẹ ko ri tere bi ẹşẹ oga, bẹni ko ri jakiti bi ti ajanaku, ori ko ri gidigbi, ko ri palaba, ko ri gboro, Eleda şe e ni iwontunwonsi, o ba orun mu. Bi o ba wo Iyunade niwaju, a wu ọ, bi o wo o lehin, a wu ọ, bi ó ba nrin a mã tẹ ile jeje, a mã yan lóngé lóngé lọ. Bi Olodumare ti fun u ni ewa ara nã l’o tun fun u ni ara eye, bi Iyunade ro aşo adire a mọ ọ lara, bi o ro

itékò lasan, a mọ ọ lara, àgàgà ki ó wa fi ara ba àrán tabi damási. A! Ọlọrun da ọmọ nā ní adape, bi ó sọrọ, a sọrọ jẹ, bi ó rẹrin, a rẹrin wéré, ko jẹ sọrọ hámù bi alaironu, ki o jẹ obinrin ki o fọhun ọkunrin, ki o mǎ bu hámù bi ẹdun ori igi. Ko si nkan ti Ẹlẹda fi du ọmọ nā, ẹ tun wo o, baba rẹ ri jẹ, iya rẹ si ri jẹ ọmọ iya ati ọmọ baba si ni on ati Adémètọ bẹni ko si ẹniti Adémètọ fẹran bi rẹ, ko si ohun ti ó nfe ti ko le še fun u.

Ni ọdun keji ti Adìitú de Ajedubulé ni Iyunade lọ si idalẹ, ọdun kerin ti o si lọ si idalẹ yi l'ó dé, akoko ti o fi wà ni idalẹ ni Adìitú ati Adémètọ di ọrẹ.

Ni ọjọ ti Adìitú-Olodumare ti fi oju kan Iyunade ni ifẹ ti ràdọ bo Adìitú bi adie ti iradọ bo ọmọ rẹ. Bi ifẹ şubu lu ni, a le dide, bi ó npa ni bi ẹmu, ẹmu le fọ, bi warapa rẹ ngbe ni, ó le lọ silẹ, şugbọn ẹniti ifẹ ràdọ bo kan nkan. Ifẹ ràdọ bo Adìitú patapata ko tilẹ le ronun ohunkohun ju ti Iyunade lọ bi ẹnikan kọja firí niwaju a wo ibẹ fẹ, a şebi on l'ọ kọja bi ẹnikan nbọ lehin a wo ibẹ a şebi on l'ọ nbọ lehin. Ko si ero meji lọkan ju ero Iyùnádé lọ. O wá sọro fun u, enia nla ni Adìitú, ati mǎ ba awọn ọmọ abẹ rẹ sọrọ obinrin jẹ itiju, bẹni ọjọ keji ti ó kọ fi oju kan Iyunade ni Adémètọ lọ si idalẹ kan o si to ọşẹ kan gbako ki ó to de.

Ki Adémètọ to de şa, Adìitú ti şi nkan şe. On ti ni ero pe nitori owo on ti on ni ati ọlá on ti o pọ, ti o jẹ pe ohunkohun ti on ba ti sọ ní ilu ni abẹ ge, nkan ayọ patapata ni yio jẹ fun Iyunade lati ri i pe on nronu ati fẹ on o ba kowe si i.

Nkan ti o kọ ni yi :

Opópó Igbádùn,  
Ilu Ajédùbùlẹ,  
Ojọ kerinlelogun oşu kejọ ni  
Èdẹgbẹwa Ọdun o le mejidinlọgọta  
Lehin Iku Oluwa wa.

Iyunade Temi Tótọ,

Mo ni ọrọ kan lati sọ fun yin, mo si mọ daju pe yio dun mọ yin ninu gidigidi. Emi iba duro ki Ade (àkékúrú Adémètọ) de şugbọn mo fẹ yanju ọrọ nā ki ó to de.

Mo fẹ ki ẹ pade mi ni agogo meşan alẹ ọjọ marun oni, ní ọkan ninu awọn ile mi, ki ẹ si sọ eyiti ẹ fẹ ki a ti pade, yala ile mi

alákànpò pẹtẹsi mewa ti mo fi igba apo kọ, tabi oníméjọ ti mo fi àdọjọ gbe dide tabi onimarun ọlọgọrun apo ni. Lehin nā, ki ẹ sọ iru mọto ayọkẹlẹ ti ẹ fẹ ki nfi ranşẹ wa gbe yin, yala mọto mi kekere alapo mēdogun tabi eyiti o tobi diẹ alapo mēdogbọn tabi ọkan ninu awọn ti o gun gbọlọku gbọlọku alādọta apo gbogbo.

Ọrọ mi ko ju eyi lọ,

Emi ni tirẹ titi iku fi mǎ pa mi,  
Adiitu Olodumare.

Bayi ni iwe Adìitú lọ, mo fẹ ki ẹ şe akiyesi gbogbo iwa igberaga ti o han sibẹ. Lona kini, ko iti imọ Iyunade jù bẹ lọ o pe e ni "Iyunade temi tótọ," lona keji o fihan gbangba pe ọrọ ti on ni on o ba a sọ, ọrọ fifẹ ni, nitori o sọ pato pe on o sọ fun Adémètọ ẹgbọn Iyuniade ati pǎpǎ o pari rẹ pe on ni tirẹ titi iku fi mǎ pa on, bawo l'ó şe wa mọ pe inu Iyunade yio dun wipe on mǎ fẹ ẹ o? Ẹ tun wo o, ilẹ nşu ni agogo meje, o ni ki o pade on ni meşan. Paripari gbogbo rẹ, kini o kan Iyunade lara owo ti o fi kọle tabi ti o fi ra mọto? Gbogbo nkan wọnyi ni Iyunade ri, o si şe e fun Adìitú dādā. Ilà kan pere ni o fi da a lohun :

Adìitú Ọwọn,

Nko le pade rẹ bi o ti wi—  
Iyunade.

Şugbọn ẹşẹ iwe kan yi, igbati Adìitú ri i, şe l'ọ ba idi lọ silẹ, şe l'ọ dabi igbati ẹnikan gbe e ni ogedengbe ti o na ẹhin rẹ mọlẹ, ti o na amọlẹ tan ti o fa a l'ẹşẹ ti o nwọ ọ kiri. Ọkàn Adìitú bajẹ pupọ, ati pǎpǎ tí ifẹ ọmọ nā wá ni ori ẹmi rẹ, tí o si wa dabi ẹmi pe nkan ti on ro ni igbega fun on ko ju yẹpẹrẹ loju ọmọ.

Lojọ nā ara kan Adìitú gógó: bi ó ba mǎ sọrọ si awọn ọmọ ọdọ rẹ şe l'ọ nkigbe mọ wọn, o jẹun ko şẹ jẹ, okele ko lọ lẹnu, ko si si ẹniti ó le fi inu han ju ẹgbọn ọmọ yi Adémètọ ti o lọ si idalẹ ti ko iti ide.

Ni ọjọ ti Adémètọ mǎ de. Adìitú ranşẹ to ẹmewa si ile rẹ, ni ẹmewewa l'ọ si ni ki nwọn jişẹ silẹ pe bi o ba ti de ki o wa fi oju kan on.

Ilẹ şu ki Adémètọ to de, şugbọn bi nwọn ti jişẹ fun u, ọdọ Adìitú l'ọ nbọ Igbati o de ọdọ Adìitú, o ya a lẹnu pe ọrẹ on ti yara rù tobẹ lẹnu bi ọjọ meşta. Wiwọle ti o wọle igbe l'ó



ke, o ni "Ha! orẹ mi, ẹ ko si nkan?" Adìtú ni, "Ko si nkan, nkan si wà, jẹki a wọ iyāra."

Igbati nwọn de iyāra tan, Adìtú ni, "Ademẹtọ, à ní ifẹ ràdọ bò mi ẹ." Orẹ bu si ẹrin o ni, "Adìtú, ifẹ ràdọ bò ọ, ràdọ bawo?" On nā tun ni, ani ifẹ ràdọ bo mi, ko jẹki ngbẹ apa ko jẹki ngbe ẹsẹ. Ademẹtọ wa bẹre wayi o ni, "Ifẹ tani?" On nā ni, "Aní ifẹ aburo rẹ ni." "Ewo ni ninu wọn?" Adìtú: "O ni meji ju Iyúnade lọ?"

Şugbọn Ademẹtọ fẹran orẹ rẹ yi pupọ, o si fẹran Iyunade, o mọ pe bi awọn mejeji ba fẹ ara wọn, yio dara fun Adìtú yio si dara fun Iyunade pẹlu, bi nkan rere ba nbọ lọdọ Adìtú, Ademẹtọ kọ ni yio t̄ari rẹ s'ẹhin şugbọn bi aburo tilẹ dara ju bi Iyunade ti dara, bi iwa rẹ ko ba dara ko jẹ da ori orẹ rẹ si i. Ademẹtọ mọ anfani ti yio ti iru idapọ bẹ jade, o si pinnu lati ran orẹ rẹ lówọ o bẹre bi o ba ti sọ fun aburo on bi ko ba ti isọ fun u onitọhun ko tilẹ da a lohun ẹdà iwe ti o kọ si Iyunade ni o gbe han ẹgbọn rẹ.

Igbati Ademẹtọ ri i, o ba Adìtú wi dādā o wi fun u pe ko si nkan ti o ko aburo on ni irira ju igberaga lọ. Igberaga iru eyiti Adìtú si fihan ninu iwe ti o kọ ni o ko Iyunade ni irira ju. Şugbọn o ẹ ileri pe on o ran a lówọ o si tun kilọ fun u ki ó má da nkankan ẹ nipa oran nā mọ lál jẹ pe o kọ sọ fun on.

Nwọn tuka lalẹ ọjọ nā, Ademẹtọ wa si ile, Adìtú na sun si tirẹ.

Igbati ilẹ ọjọ keji mọ ni Iyunade to ri ẹgbọn rẹ. Bi o si ti ri i ti o ki i tan ni o bẹre ti o ni, "Njẹ ẹ ti lọ ri Ọgòngò ọrùn?" Ademẹtọ ni, "Tani njẹ bẹ?" Iyunade tun fesi o ni, "A, ẹ gbọ ẹgbọn mi, ẹ ó ha ni ẹ kò mọ Ọgòngò ọrùn ni ilẹ yi? Orẹ yin! Ẹ ní meji?" Ademẹtọ ni, "Adìtú ni mo mọ ni orẹ mi pataki ni ilẹ yi." Afi Igbati Iyunade ké ti o ni, "Hān, on nā ni Ọgòngò ọrùn, bẹ l'emi npe e ni temi, ẹ kò ri bi ọrùn rẹ ti gun bi ọrùn Ọgòngò ni?" Ademẹtọ mi ori pẹlu iyanu, o gbin, o sọ ori ẹsẹsẹ o tun wo Iyunade lẹkan si i o ni, "Iyunade! Iyunade! Hēpa rẹ. A ó mā wo ọkọ ti o mā fẹ, ki o mā bu gbogbo ọkunrin ẹ! Iya wọn ti o ngbọ tun dahun si i o ni, T'aló tun nbu?" Igbati iya wọn gbọ pe Adìtú ni, ko le gba gbọ nitori ko si meji Adìtú l'ọkunrin, o dara ju

ẹja inu omi. Afi igbati Iyunade tun bọ siwaju pẹrẹ o ni, "Otọ ni mo bu u mo pè é ni Ọgòngò ọrùn nitori ọrùn rẹ gùn bi ọrùn ọgòngò loju mi." Iya rẹ ni, "Iyunade! Ọrùn Adìtú, ọrùn Adìtú tun gun bi ọrùn ogongo! Ẹru rẹ nba mi, ó şetan baba rẹ ki ipẹgàn, emi ti mo si bi ọ ni yi, nko bu ẹnikẹni lẹhin ri, ki enia wipe ọrùn Adìtú ti o dara bi egbin tun gun ju!"

Nwọn ko sọ ju bayi lọ lori orọ nā ni ijọ yi, Ademẹtọ ko wipe on gbọ nkan fun aburo rẹ, Onitọhun nā ko si sọ pe ẹnikẹni kowe si on ki o to de. Inu wọn ni nwọn mọ gbogbo nkan si.

Şugbọn ọrùn Adìtú ko gun ju ti ẹgbẹ rẹ lọ, Iyunade ra ẹbu na fi bu u ni, ko si ibikan ni ara Adìtú ti o kere kọja tabi ti o tobi ju bi o ti yẹ, arẹwa gbā ni, bi awọn obinrin si ti nwa oju rẹ to ko mọ ni iba, ko fẹ wọn ni.

Enia nla ni Adìtú ni ilu Ajedubulẹ ki isi saba jade pupọ, ẹkọkan ẹ, a mā lọ si ile ọmọ ọba nitori orẹ rẹ ni, ẹnikan ti o mā nwa si ile rẹ ju na ni Ademẹtọ, o si to bi ọsẹ keji lẹhin ti orọ yi ti ẹ lārin on ati Iyunade ki o to de ile orẹ rẹ yi, nitori bi o tilẹ jẹ pe ojọjumọ ni Ademẹtọ nde ile on, on ni itiju pupọ ko fẹ ki on fi oju kan Iyunade.

Igbati o di ọsẹ keji ẹ, Adìtú lọ si ile orẹ rẹ, o ri Iyunade, o ki i, on nā si da a lohun dādā. Lẹhin eyi o bẹrẹsi wa sibe wẹlẹwẹlẹ nitori ifẹ Iyunade kò kuro lẹkan rẹ rara.

Igbati o wa ni ọjọ kan ti on ati Ademẹtọ bẹrẹsi ta ayò, ti Ademẹtọ npa a ti o npa a ti o npa a l'ayo ẹ, Iyunade ti nworan ko mọ igbati on dá si i, o bẹrẹsi wi fun Adìtú o ni, "Ẹ kún Ọdù yin." Ẹ na eleyi mọ ọ. "Ẹ ti eleyi si i." Ẹ ta ọdù—wà, wà, wà, wà,—odu jẹ marun, "Ẹ tun gbe eleyi, ẹ jẹ kan yi, o di lẹmù." "Ẹ wa tun ta odu keji. O di lẹmù, lẹmù, lẹmù, lẹmù—odu jẹ merin." Ẹ ti ọkan yi si i. "Ẹ jẹki ọ jẹ ẹ, hān, ẹ wa jẹ meji tiyin—lẹmù, lẹmù, ẹ ko meji." Bayi ni nwọn sa ta ayo yi, igbati nwọn le ayo Adìtú pa. Ademẹtọ ko mọ igbati o sọrọ jade ti o ni "Tọkọtaya l'ọ pa mi, ki işẹ Adìtú nikan."

Lọjọ keji ayo yi, Adìtú tun si nkan ẹ. Ti ayo ti nwọn ta lọjọ yi ti mu ki o ro pe Iyunade fẹran on ati pe o fẹ lati fẹ on. O wa fi nkan ranşẹ si i. Ademẹtọ ti sọ fun u pe ko gbọdọ ẹ ohunkohun nipa oran nā titi yio fi sọ fun on, şugbọn ifẹ ràdọ

bo Adìitú, o di aja ti ko gbọ fere oḍe, ifẹ ràdò bo o, ko huwa bi enia mọ, o nṣe ṣìbáṣìbo kiri lati ba fi ifẹ han si Iyunade. Nkan wọnyi ni Adìitú fi ranṣe, igàn aṣọ àrán mefa, igàn damási mefa, ti ànkàrá mefa, ti adirẹ mefa, ti oniruru aṣọ ẹlẹpa ni mefa mefa, ti itékò mefa, awọtẹlẹ obinrin mefa, pátá obinrin mefa, bùbá mefa mefa ti o ba oriṣiriṣi aṣọ wọnyi mu, iborun mefa mefa bẹ, bàtà bẹ, yeri gòlu eti bẹ, ẹgbà gòlu bẹ, ẹwọn gòlu bẹ ati ohun gbogbo ni mefa mefa ṣa, o ko wọn sinu mọto nla kan o di ile Iyunade.

Igbati awọn nkan wọnyi de, inu bi Ademẹto pe oṣe on ko sọ fun on inu tun bi Iyunade nitori ko mọ idi rẹ ti o fi fi nkan rẹbẹtẹ bẹ ranṣe si on.

Iyunade tilẹ fẹ kó wọn pada fun Adìitú ṣugbọn ẹgbọn rẹ ranti pe oṣe on ti wi fun on bi on ti fẹran aburo on yi to.

Adìitú ki ifi oṣan nà bọ fun oṣe rẹ nigbakan, igbakigba ti o ba ti ri Ademẹto, bi ẹlomiran ko ba ti si nibẹ pẹlu wọn oṣo ti yio kọ sọ ni, "Ademẹto, ifẹ aburo rẹ ràdò bọ mi."

Ṣugbọn Ademẹto wi fun aburo rẹ ki o kowe ki o dupẹ ati pe ki o jẹki o mọ pe pipọ ti awọn nkan nà pọ ju ko mu inu on dun, kàkà bẹ ṣe l'o mu ki on mǎ binu si Adìitú

Igbati Iyunade kowe on tun ti ṣe aṣeju ko si jẹki ẹgbọn on ri i titi ti o fi fi iwe ranṣe. Ohun ti o kọ si Adìitú-Olodumare ni eyi :

Ojọ kẹdọgbọn oṣu keji,  
 Ẹdẹgbewa Odun o le mejidilogota  
 Lẹhin Iku Oluwa wa.

Ògòngò ọrùn mi ọwọn,

Iyalẹnu ni yio jẹ fun o lati rí bi mo ti berẹ iwe mi yi, nitori orukọ ti mo fun o yi, Ògòngò Ọrùn kọ ni awọn enia fi npe o. Mo pe o bẹ ki o ba mọ bí o ti jẹ lọwọ mi ni, awọn ẹlomiran ti nwon nwa oju rẹ mọra a mǎ pọn o, nwon a ni o dara l'ẹwa, nipa eyi, nwon kọ gbe bùbá igberaga fun o, iwọ nǎ gbà, ó tun ṣe nwon fun o ni dàńṣíkí igberaga, o tun gbà, nwon ti wa fi dàńdógó igberaga wọ o l'ọrun bayi tobẹ ti, ati mọ nkan ti o nṣe di ijangbọn fun o. Awọn oṣe rẹ ko jẹ sọ fun o bi ọrùn rẹ ti ri, awọn ojulumọ rẹ, ko jẹ fi ibatan ti o wa ni ọrun rẹ ati ti ògòngò han o. Iwọ nǎ gba bẹ o nrin o nṣe ẹhin gán—ńkú gán—ńkú kiri.

Ki a tilẹ sọ ọto ná, Adìitú, Kini emi rẹ fà pọ ti o fi wa fi gbogbo nkan rẹbẹtẹ wọnni ranṣe si mi? Lẹhin eyini, ki tun ni idi rẹ ti o fi fi gbogbo nkan ranṣe ni mefa mefa bi ẹni pe o npa owe si mi pe iwọ fẹ fa mi mọra, iwọ wá npowe si emi o! Si mi o! Adìitú, pe mo le fẹ o ni oṣo iwaju! Emi si o, si iwọ Adìitú? Ṣe bẹ nǎ l'o kowe ki nwa pade rẹ ni agogo meṣan oru ni ijọsi? Mo fẹ wi fun o, owo rẹ ko jẹ nkankan si mi, ki o ba o, ki o ba mọto gbọlọku ki o ba igan aṣọ aran mefa.

Bi o ba fẹ fun mi ni nkan geṣe bi oṣe ẹgbọn mi, mo gbọ, bi o ba ṣe mi ni àlejo ti ko ni igberaga ninu, mo gbà, ki a wipe agolo àtíkẹ kan pere l'o ra wa fun mi, ò ba ri i bi o ti mǎ ni iyi to lọwọ mi, ṣe ni mba gbe o soke ke-nke. Maṣe gbagbe lailai, Adìitú Olodumare, pe ko si nkan ti o bi Olodumare ninu ju igberaga lọ, irira ni loju Ọlọrun, ohun ikọsilẹ ni loju awọn anjọnnu, bẹni gbogbo irunmalẹ ode aiyẹ l'o korira igberaga jakejado bamubamu.

Oṣo pupọ, irọ l'o nmu wa,

Oṣo mi ko ni gun gbọlọku bi mọto rẹ,

Emi ki iṣe tirẹ nitoto.

Iyunade.

Bayi ni iwe ti Iyunade kọ si Adìitú lọ. Igbati Adìitú ka a dādā, ko binu, iwe ti ó tilẹ tun fi fesi fi ọgbọn han gbangba, bayi ni iwe nǎ lọ :

Òpópó Igbádùn,

Ajédùbúlẹ,

Ojọ kẹdọgbọn Oṣu keji, ẹdẹgbewa

Odun o le mejidilogota

Lẹhin Iku Oluwa wa.

Iyunade mi ọwọn,

Mo dupẹ pupọ fun iwe rẹ ti mo ri gba loni, mo dupẹ gidigidi. Ó kọ ya mi lẹnu lati ri i pe ẹbu l'o fi berẹ iwe nǎ, ṣugbọn igbati mo tun ronu diẹ ko bi mi ninu ju bẹ lọ mọ.

Lona kini, pípẹ ti o pe mi ni "Ògòngò Ọrùn" fi han pe oṣo rere gbà ni o nitori o fi han pe bi nkan ba ti ri l'ọkan rẹ l'o mǎ nṣo. Ati pǎpǎ, mo ri i daju pe bibú ti o bu mi, o fẹ fi wẹ iwa igberaga ti o ṣebi ó wà ninu mi ni, ki iṣe pe o bu mi lasan. Emi ka a si nkan pataki pe ki obinrin ẹni le sọ ọto fun ni bi o ki wu ti ọto nǎ koro to, ki a l'obinrin ki a le gbẹkẹle e, eleyi dara lọpọlọpọ.

Iwọ pǎpǎ sọ ní pátó pe ki a wipe mo fun o ni nkan kekere iba dun mọ-o ṣugbọn, Iyunade, ki iṣe pe mo fi gbogbo nkan ti mo ti nṣe ṣika si o. Idi rẹ ko ju pe mo fẹran rẹ gidigidi. Ṣugbọn

kini kan ni, iwọ gán l'ọ fi ẹnu ba pe a ẹ ni tabi a ko ẹ ni ki iṣe emi l'owipe mo mā ẹ ọ, nko kọ ọ sinu iwe si ọ, nko si yan enia ki o ba mi ba ọ sọrọ. Sibesibẹ nā, imọran mi fun ọ ni pe ki o rọra mā sọrọ, nitori ọjọ iwaju. Lótọ, o l'ẹwa pupọpupọ, lẹhin nā o tun ní ọgbọn ori, paripari gbogbo rẹ, awọn obi rẹ jẹ ẹniti o yẹ ki enia fi ẹ ànà, nitori nwọn ko bà ọ jẹ rara nwọn sun ọ jina korokoro, nwọn ko si jẹ fi ọ si ikòkò ki o ba ri aye hu iwa wọbia, ki nwọn mā ẹ atilẹhin ohun buruku fun ọ. Şugbọn sibesibẹ, leri gbogbo anfani wọnyi ti Eleda fi jinki rẹ, o ko lagbara bi Olodumare, nitorina oni l'ọ lè mọ, o ko le mọ ọla, bi iwọ ba wipe o ko le ẹ mi ti Olodumare wipe dandan emi l'ọ mā ẹ nkọ? Ki l'ọ le ẹ?

Ni ipari gbogbo ọrọ mi, mo dupe pupọ fun iwe ti o kọ ati ọgbọn ti o kọ mi ninu rẹ ng o fi i si ọwọ osi ki nmá ba fi ọwọ nā jẹun.

Emi ni tirẹ nitótọ,

Adìtú-Olodumare.

Esi ti Adìtú fun Iyunade ni yi. Igbati Iyunade si ka a, iyalẹnu l'ọ jẹ fun u. Sibesibẹ, obinrin ko ni ẹai ẹ obinrin, esi ti o fun Adìtú, bibu nā l'ọ tun bu u, ko kọ ju eyi lọ.

Adìtú Ọwọn,

Mo dupe lọwọ rẹ iwe ti o kọ, şugbọn mo ẹ ki o mọ pe Olodumare kò gò bi iwọ, kò jẹ fi mi fun enia bí rẹ. Bi ó ku iwọ nikanşoşo ninu aiye, a jẹ pe kiku ni mo mā ku lál ni ọkọ.

Emi ni tirẹ nitótọ,

Iyunade.

Iwe bayi ni on tun kọ, Adìtú ko fesi pada mọ şugbọn Iyunade nikan ni ọkan rẹ ko balẹ ti o beresi rọra yọ kelekẹle lọ wo nkan. Ó lọ si ile babalawo, onitọhun da ifa fun u, nitori ogunlọgọ enia l'ọ nfe ẹ o si ti di ọmọ ọdun merinlelogun, ko tilẹ daruko Adìtú rara şugbọn nigbati ẹniti o da ifa mā ẹ apejuwe ọkọ ti o mā ẹ, o dabi ẹniti o jọ Adìtú diẹ, şugbọn ko jọ ọ dādā, o tun lọ wo yanrin, ẹniti o wo yanrin fun u ko sọrọ kan ẹniti o jọ Adìtú, o lọ wo irawọ, onirawọ na ko ẹ apejuwe Adìtú, o wo ọwọ, ọrọ ti ẹniti o wo ọwọ sọ ko ye ni. O wa lọ si ọdọ ọkunrin kan ti o ngbe inu igbo ti ori rẹ kùn gẹlẹti bayi nwọn ni ọjọ mēdogun l'ọsu ni ọkunrin nā fi igbāwẹ, o si ti sunmọ obinrin mọ, ọjọ gọ, agbalagba patapata ni, oju rẹ ti jin wọ inu eleyi ẹ apejuwe ẹniti o jọ Adìtú diẹ, şugbọn ko daruko ẹnikefi. Nikẹhin Iyunade pinnu ati rọra dake rẹ

ki ó má wo ohunkohun fun ọkọ fifẹ mọ nitori gbogbo nkan ti nbọ niwaju ni Olodumare fi pamọ fun ọmọ araiye.

Adìtú ko ye wa si ile ọrẹ rẹ Ademẹtọ, igbamiran a ri Iyunade, igbamiran ko ni iri i. Nwọn ki iṣe ọrẹ nwọn ki isi iṣe ọta. Şugbọn, inu obinrin jinlẹ lopolopo, ibu omi okun ni, isalẹ rẹ şoro lati mọ, nitori nkan ti o ba ro pe nwọn nro kọ ni nwọn nro, eyiti o ba ro pe nwọn o ẹ kọ ni nwọn mā ẹ, iba diẹ ninu wọn si ni enia le gbẹkẹle nitori ẹniti o ba ro pe nwọn ko ẹ ni nwọn nfe, eyiti o ba ro pe nwọn mā ẹ ni nwọn ko ni ẹ. Igbamiran bi Adìtú ba lọ si ile Ademẹtọ bi ó ki Iyunade, imu ni Iyunade yio fi dahun, igbamiran ti o ba si gbọ ti awọn mejeji ba nrerin, ha! ha! pọ bayi, o ó wipe nwọn ti di tọkọtaya.

Kini kan wa şele lọjọ kan bayi. Adìtú sọ lafẹ ọjọ nā pe ki ọrẹ on, Ademẹtọ mā reti on ni owurọ ọjọ keji ni nkan bi agogo mewa fi diẹ kọja.

Ki ilẹ to mọ ni ọjọ keji yi ni Iyunade ti ji ti o ti wẹ, bẹni ki isaba tete ji ni owurọ. Igbati o si wẹ tan ti o beresi ẹ itọju ara, akoko ti o lo lọjọ nā gun ju ti ọjọ kọjọ lọ. Ọtọ ni o fi nkan ra oju, ọtọ ni nkan ti o tọ si ipenpeju, ẹkan ọwọ, ẹkan ẹşẹ, o tun ẹ ẹ o tọ si ete, o tọ si ahọn, o gbe to wakati kan niwaju digi ti o nyẹ ara rẹ wo. Igbati o si wa mā ro aşọ, aşọ ti o ro, àrán funfun ni, o funfun báláú, şugbọn o fi nkan funfun wu ni, o dara pupọ.

Igbati Adìtú pāpā mā wọle, bi ẹniti pe nwọn ti sọ fun ara wọn telẹ ni. On wọ ẹwu damasi ti àwọ rẹ fi ara we aşọ alaro, nwọn da a ni gbárlẹ, ó kún dādā, o tun wọ şokoto damasi nā si i, o wa lọ de fila eleti aja aşọ damasi yi, o ta eti fila rẹ ha-nha, o tun fi agogo ọwọ rẹ ti nwọn fi gölu ẹ si ọwọ osi, o wọ salubata ti a kan ti o yi ẹşẹ po, oju ti o wo Adìtú ko wo oko, ko si ọkunrin ti o le ko Iyunade lona ti ko ni wo o lẹmeji ni ọjọ ti a nwi yi, ko si si obinrin ti o le ri Adìtú ti ko tun ni wo o lẹkan si i, nitori awọn mejeji wọnyi, arẹwa patapata gbā ni wọn.

Igbati Adìtú mā wọle o pade Iyunade lẹnu ọna. Nkan ti Iyunade si fi mā ki i ni ọrọ ti o sọ ti o ni, "Nwọn wa ni agbala." Eyini ni Ademẹtọ. Igbati Adìtú nlọ si agbala ti o rin diẹ o

tun ronu pe ki on wo Iyunade lẹkan si i, oju ti o yi pada bayi, àsé ẹ ni Iyunade nā nwo o lọ, ẹ lóju awọn mejeji pade. Adìitú rẹrin Iyunade mọ ọ loju.

Nkan ti Ademẹto nse ni agbala gba wipe ki alejo re yi joko ti i. Sugbon Iyunade wo agbala na to emewa lehin eyi, bi o ba de a ni on nwa awo kan, bi o tun se a ni on nwa iyo, bi o tun se a ni on nwa oguro, opolopo igba ni Adìitú nilati dide lori aga ti o joko le nibiti Iyunade ti nwa nkan ti o nwa. Ademẹto papá, bi eni pe o nfe fun awon mejeji l'aye gan pe ki nwon ma soro si ara won lojo na l'o ri, nitori opolopo igba ni on na njade ni agbala ti a ni on nfe lo mu nkan ninu iyara bi o ba ti ri i pe aburo on de.

O wa se, Ademẹto gba fila Adìitú ti o de wo, o wo iyara lo o ni on fe lo fi won ti on kan ti on sese ra ninu apoti. Ibiti Iyunade ti ntu ile ka, o gbe isasun ope o si i silẹ, o wa fe gbe ogi ekọ ninu ikoko nla kan ti nwon gbe le ori pepe, o ngbe ikoko yi ko se gbe fun u, o dabi eni pe owo re ko to o, ni Adìitú ba gbe okuta kan wa ti o ni ki Iyunade bo si ehin on ki on ba a gbe ogi, Iyunade ba duro si ehin re, ikoko ope ti nwon si silẹ wa lehin Iyunade, bi Adìitú ti gbe ese le okuta ti o fa ikoko leti se ni okuta ti o gbe ese le ye gere, ikoko ogi si bo Adìitú lori pelu ogi, ti o de Adìitú ni fila. Se o si ye ki Iyunade ran Adìitú lowo, irọ, erin l'o bu si, ibiti o ti nreirin o ta gegẹ sehin, isasun ko ọ l'ese, o di womu ninu isasun, Iyunade subu. Igbati o dide gbogbo idi re pon su, aso aran funfun ti o ro di pupa. Bi Adìitú ti nwa ona ati si fila ikoko ogi ti o de kuro ni ori ni Iyunade nyo idi ara re kuro ninu isasun ope. Igbati o wo idi on bi o ti pupa su, ti oju ti i nitori Adìitú beresi rerin, abara l'o ko bo Adìitú o di moti moti, moti. Igbati Adìitú ko bikita ti o sa nwo o loju Iyunade fa oguro yo. Igbati o le meji mo Adìitú lehin, Adìitú fi ire si i, Ademẹto ti o ngbo kitikiti ija nsa bo ni agbala o pade Adìitú lona nwon fi aiya gba aiya, o di wo-n-gangan, Ademẹto subu lule, Adìitú to ori Ademẹto siwaju, Iyunade sa te Ademẹto lori tele Adìitú o nle e lo, igbati Adìitú ni ki on jade patapata ninu ile o pade iya won agba lona, o di gbẹ, iya subulule, awon mejeji yi ko tile so pe awon ri i, se ni nwon tubo nle ara won lo. Sugbon oke kan bayi

ko jina si iwaju ile awon Ademẹto, oke na ga bi enia ba si gun u de oke tan odi keji re tun je idagerere gere lo si isale titi o fi lo kan odo kan bayi. Bi Iyunade ati Adìitú ti se le sare gun oke yi ya ni lenu, nwon sare gun u toto sugbon bi nwon ti de sonso oke ni Adìitú pade awon omobinrin pupo ti nwon gbe akengbe le ori ti nwon ngun oke bo lapa ohun, pipade ti o pade won ti o duro si, Iyunade ti ko mo tele ti o fi dede duro subulule lapa ohun on yi gbirigbiri pada lo, ibiti Adìitú si ti nsa ki on ma kolu awon ero odo ese re yo tere, o di ile, o kolu enikan, enikan kolu enikeji, enikeji kolu eniketa ati Adìitú ati gbogbo won subulule nwon nyi gbirigbiri lo. O wa je pe Iyunade nyi lo si isale oke lapa ihin Adìitú nyi lo lapa ohun. Igbati Adìitú yi de isale, ile re l'o ba lo.

Sugbon igbati Iyunade yi de isale lapa ihin o tun bere ire o tun gun oke de ori, igbati o de ohun ko ri eniti o nle mo, sibẹ o nsa kiri, o nwa Adìitú ka, ibiti o ti nse eyi afi igbati omobinrin kan sa jade, ko ju Iyunade lo, on lo jale, awon ti o ji ni nkan nle e bo. Bi o ti ri Iyunade o sa si korọ kan, awon ti o nle e bo ko ri i mo Iyunade ni nwon ri ti o nsa, nwon ba beresi le Iyunade lo. On ko mo nkan, o sa ngbo girigiri ese bo lehin ni, afi igbati o pe ti nwon ba a ti nwon beresi lu u, ti nwon fi okun si i l'apa ti nwon de e sehin ti nwon wa gbe aso le e lori, o di ile olopa. "Kini mo se, kini mo se?" ni Iyunade nke titi nwon fi mu u de ile Olopa ti nwon beresi ro ejo pe o wa jale ni ile awon ni awon ba mu u.

Igbati Olopa bere lowo Iyunade ko le ri so ju pe on ati Adìitú ni awon nle ara awon ka, o wo wa o wo ehin o wa Adìitú ti ko ri Adìitú, oran wa di, "Adìitú da? Adìitú da? E jowo e ba mi wa Adìitú lo, e sa jowo e ba mi wa Adìitú lo, emi ati Adìitú la jo nsi, Adìitú o : — : — : — o, Adìitú o : — : — : — o, Adìitú o : — : — : — o.

Awon olopa ba ran enikan ki o wa Adìitú lo, Adìitú ki ikuku se eniti awon na ko mo sugbon igbati nwon jise awon olopa fun Adìitú ti eniti o jise si tun so pe ibe ni Iyunade wa, Adìitú sebi o pe on lejo ni, o ba ranse si awon olopa pe on ko wa, pe ejo na, ejo ti awon le pari ninu ile ni.



'Bi o ti de ibe ni gbogbo awon olopa na ti nki i'

## ADİİTU NFE IYUN-ADE

Igbati nwon jise bayi, werewere ni Iyunade ni ki nwon ba on wa iwe kan ki on kowe si Adiiutu. Bi nwon ti mu iwe de ti o ri nkan ikowe gbogbo, iwe didun ni o ko si Adiiutu werewere, tani nje e, ohun ti o ko ni yi.

Ile Olopa

Ajedubule,

Ojo ketadilogbon osu kejo

Edegbewa Odun O le mejidilogota

Lehin iku Oluwa wa.

Adiiutu temi owon,

Ire ti a jo nse lekan, nwon ma ti mu mi o. Ile olopa ni mo wa bayi, jowo wa gba mi o

Emi ni tire,

Iyun (IYUNADE)

Bi iwe yi ti te Adiiutu lowo ko tile duro ki dereba: on wa on, were l'o gbe moto ayokelẹ gboloku kan si ona o di ile olopa. Bi o ti de ibe ni awon olopa na ti nki i, "E kabọ, oga" igbati Iyunade si ti wipe ki o so nkan ti on mo nipa lile ti on nle on, ti o so ti tire ko si yatọ si ti Iyunade, awon olopa gba pe nwon sesi mu Iyunade ni, pe ki ise on l'o jale, nwon ba da a silẹ ki o ma lo.

Igbati Iyunade kuro lodọ awon olopa se l'o rora ba ile re lo. Adiiutu tile so fun u ki o jeki on fi moto gbe e de ile sugbon ko gba.

Igbati Iyunade fi ma de ile o to wakati meta ti o ti le Adiiutu lo sugbon awon ara ile ko tile gbọ pe nkankan se. Gbogbo won ni nwon po oro si enu de on ati Adiiutu nitori iya ti nwon kolu lenu ona daku, se ni nwon pe e, pe e, pe e, ki o to ji. Igbati Iyunade wa ro gbogbo oran na lati ile ni pupo ninu awon ara ile to mo nkan ti o se.

Erin ni Ademeto fi won rin o ni, "B'o ti se yin l'o ye k'o se yin, a fi pakọ mi t'o wu t'o yo gombu". Ko si eniti ko fi ara pa ninu oran yi, iya ti o shu, iya fi apa da apa ko se gbe, Ademeto ti o fi pakọ na ile, ipakọ wu, ipakọ yo gombu, Iyunade ti o nle Adiiutu kiri fi esẹ da o nrin yerẹkú yerẹkú. Adiiutu ti ikoko yi bo lori fi imu bo, o ngbe egbo kiri ni imu.

O pe die ki Adiiutu to tun de ile Ademeto nitori imu re ti o fi bo ko tete san, igbati o si san tan o funfun, ko tete dudu.

Nitori eyi, ko fẹ gbe imu rẹ de ile Ademẹto o ni :  
 "Iyunade yan ipátá pupọ ko ni ẓai pe oluwarẹ ni onimu-  
 funfun."

Şugbọn lati igbati ọran yi ti ẓeḷe ni ara Iyunade ko ti le,  
 Ademẹto ko si fẹ sọ fun ọrẹ rẹ, nitori aburo rẹ pẹlu ọrẹ yi ni  
 nwon jọ nle ara ka ti ijangbọn fi ẓeḷe, şugbọn ilò ti awon ti  
 o mu u l'ole lò o ki ọlọpa to da a silẹ ko dara nwon lu u pupọ  
 ki isi iṣe omọ ti iyà kan jẹ ri.

Bi ire bi ire aisan yi ndi nla, Iyunade rù ó kù han-ngogo, ko  
 kuku sanra pupọ tẹḷe, bi enia ba si wo o bayi, gbogbo ẹwa  
 ara rẹ ti tan patapata, gbangba ni enia nwo egungun apa ati  
 egungun ẹṣe, enia le mọ iye iṣan ti o wa ni ọrun Iyunade,  
 enia le ka iye ẹfon ihà, enia mọ gbogbo ibiti egungun oju ti  
 pade ti eti, ti ti eti ti pade ti imu ati ibiti egungun àgbòn oke  
 ati ti isalẹ wà gān, ko si ẹran lara mọ, iba ẹjẹ diẹ l'ò ku bi ó  
 ba si fẹ rin bayi, bi ẹni mǎ şubu bi ẹni mǎ şubu ni.

Ko si babalawo ti ko de ibẹ tan ko si Adahunṣe ti nwon ko pe,  
 igbati o ẓe ẓa nwon sọ fun Àdiitú pǎpǎ, on l'ò damoran pe ki  
 nwon lọ pe Dokita kan ni nwon ba pe e. Ni owurọ ọjọ kan  
 bayi ni Àdiitú bẹrẹsi gbọ igbe ọrẹ rẹ ti o nke bọ ni ile rẹ.  
 "Ogun o! Ogun O! Ogun O! Ogun mu mi o! Ogun mu  
 mi O! Ogun mu mi O!" Iyunade l'ò daku. Ni Àdiitú ba sa  
 jade o di ile Ademẹto. Gbangba bayi si ni Dokita nǎ wi fun  
 Ademẹto pe on ko ro pe Iyunade le ye mọ, ó nilati ku ki o  
 tilẹ to di alẹ ni.

Gbogbo enia l'ò bẹrẹsi sọkun şugbọn Àdiitú ko sun, inu l'ò  
 bẹrẹsi rò.

Àdiitú mura o di ile, o de ile rẹ, o bọ si iyàra, o bọ gbogbo  
 aṣọ ara, ko si nkan ti o kù si i lara mọ o dọbalẹ gbalaja niwaju  
 Ẽḷeḷe rẹ o ni 'Olodumare, iwọ Ẽḷeḷe mi, o ko jẹki ntẹ ni ode  
 aiye yi ri, jowo má jẹki ntẹ o, Ẽḷeḷe mi, mo ti gbe ẹbọ kọja  
 orita, mo ti fa jangbọn l'ẹṣe mo ti fa ra mi sinu oḡbun, kini  
 ki a ti gbọ ọ? Olodumare, kini ki a ti gbọ ọ, ki a wipe mo ni  
 ọwọ si iku aburo ọrẹ mi? Aburo Ademẹto nikan ti o fẹran  
 mi julọ ni 'lẹ yi? A! Jowo Olodumare gba mi ninu ọran ilẹ  
 yi, Ọba Onibuṛẹ, gba mi ninu ọran yi, Alẹwílẹṣe, gbà mi  
 ninu ọran yi, Ẽḷeḷe mi, gba mi ninu ọran yi, Ẽni Àirí, gba mi

ninu ọran yi, Ologo julọ jowo maşai gba mi, Alafẹhinti, jowo  
 maşai gba mi, Ọlọjọ Oni, jowo máşai gba mi, Ẽni Mimọ, jowo  
 maşai gba mi, Ẽni iyanu, Jowo maşai gba mi, Olupilẹṣe, gba  
 mi dandan, Ẽni Işǎju, gba mi dandan, Ẽni Ikehin gba mi  
 dandan, Ẽnit'ò l'aiye gba mi dandan, Ẽnit'ò ni ọrun, gba mi  
 dandan, gbogbo aiye npe Ọ O ngba won, Onigbagbo npe Ọ  
 O ngba won, Onimale npe Ọ, O ngba won Onişango npe Ọ  
 O ngba won, ọlọya npe Ọ O ngba won, gbogbo awon aborisa  
 sa npe Ọ O ngba won, temi ti mǎ jẹ Ọlọrun mi, Ọba mi, Olugbala  
 mi, ti O kò ni fi gba mi o?"

Bayi ni Àdiitú sọ ti o ke si Ọlọrun Ọba, bẹni Olodumare  
 ko fi ẹniti o ba pe E silẹ ri, O da Àdiitú lohun ni werewere.

Bi Adiiu ti fẹ jade l'ò ranti pe on gbọ pe Dokita kan tuntun  
 ẓeṣe de si Ajedubule ati pe Dokita nǎ mọ iṣe pupọ pe ko si  
 meji iru rẹ ni agbegbe nǎ. O ba gbe ọkọ o di ile rẹ. O de ọdọ  
 Dokita, onitohun gba lati lọ şugbọn epo ti tan ninu mọto  
 rẹ, were ni Àdiitú gbe e sinu tirẹ o di ile Ademẹto.

Igbati Dokita de ibẹ o ni o ku wakati męta pere ti Iyunade  
 le gbe mọ lori ilẹ aiye on nilati mu ẹrọ kan ti nwon ti ẓe bi  
 ọkàn ki on fi dipo ọkàn Iyunade ki on ba ri aye la ọkàn Iyunade  
 ti ko dara. Bi on ba pari iṣe nǎ ki wakati męta to pe a jẹ pe  
 Iyunade ko ni ku, şugbọn bi on ko ba pari rẹ o nilati dake ni.  
 Gbogbo enia duro nwon nwo ohun ti Ọlọrun mǎ ẓe.

Igbati o di wakati meji-abọ Dokita mi kanḷe, o ti pari iṣe,  
 o mu ẹrọ kuro nibiti o fi ẹrọ si, o fi ọkàn Iyunade gān si ibiti  
 o wa.

Ati igba yi ni ara omọ nǎ ti bẹrẹsi le. Igbati o mǎ to oşu  
 kan, ara rẹ ti le patapata. Ẽwà Iyunade wà tun pada, afi bi  
 ẹni pe Olodumare sọ aisan nǎ di oşe ti o wẹ ara rẹ nù finnifinni.  
 Oju ti o wo Iyunade kò wo oko, o nda gbòdò, o pọn ròbòtò,  
 a rin jẹ jẹ, a sọrọ jẹ jẹ, Olodumare fi ọla han si i lara.

Igbati ara Iyunade to le l'ò to mọ nkan ti Àdiitú ẓe fun on  
 nitori Àdiitú fi nṣe eto ti Dokita Iyunade ko mọ igbana rara  
 ko mọ ẹnikeni. Şugbọn igbati nwon rohin fun u, o dupe  
 lọwọ olòre rẹ dǎdǎ. Ati igbanǎ ni gbogbo enia si ti nṣe akiyesi  
 pe Iyunade nferan Àdiitú si i. Kini kan l'ò sa ti jọ gbogbo

## ADÌTÚ NFẸ IYUN-ADE

aiye loju. Nisisiyi, Iyunade ti di omọ odun merinlelogun Adìtú si ti di mejidilogbon sibẹ ko si ẹniti o ni ekeji ninu wọn. Iyunade ko fẹ ẹnikeni, gbogbo awọn ti nwọn nfẹ ẹ l'ọ nkọ fun, Adìtú nà ko fẹ iyawo, gbogbo awọn obinrin ti nwọn nyi i po, ko wipe on ri wọn.

Şugbon kini kan wa ni, ipátá omọ ni Iyunade. Ipátá omọ sa yatọ si omọ buruku. Ipátá ni ẹniti o le sọ nkan lona kan ti ẹnikeni ko jẹ sọ ti o si le huwa ti ẹnikeni ko jẹ hu ki işe pe iwa nà buru, nitori ati huwa bẹ nilati ti enia loju ni.

Ipátá Iyunade ko fi i silẹ, ẹ ò si tun gbọ nkan ti o şe. Adìtú wa si ile wọn ni ojọ kan o sọ Ojọ Ibi rẹ fun Ademẹto pe on fẹ şe ariya rẹ. O da oşu kan. Bi o ti dakẹ ni Iyunade dahun ti o ni, "Şe ẹ ẹ jẹk'a ba yin şe ojọ ibi o, tabi k'a má wa?"

Şugbon inu Adìtú nilati dun bi o ba wa ni, peļu ayọ, l'ọ si fi dajọ fun u pe inu on o dun bi ó ba wa.

Inu Ademẹto pāpā dun pe ki Iyunade ba Adìtú şe ariya nà, lona kini, Adìtú ti şe nkan fun Iyunade pupọ bi ó bá bá a şe ariya nà yio fi Iyunade han bi ẹniti o mōre, lona keji, Ademẹto pāpā nfẹ ki Adìtú di àna on nitori ifẹ ti o ni si i.

Ha! Ipátá Iyunade pọ, ki ojọ ariya to pe o ti wa awọn omokunrin ati omobinrin lopolopo jọ, olukululuku si ti bẹ paşan àtòrì ti oko wa, egúngún kan ti o wà ni ile wọn ni Iyunade ní ki nwọn ba on mu jade lojọ ariya yi. Ademẹto ti ji kuro ni ile o lọ si odọ Adìtú, nwọn si şe. eto nà ni aşiri tobẹ ti ati on ati Adìtú ko gbọ nkan kan.

Nigbati o to agogo mejilā ni egúngún jade Iyunade mu paşan lowo, gbogbo awọn omokunrin ati omobinrin ti Iyunade ti bẹ teleş nà mú paşan. Egúngún mu tirẹ. Iyunade ti bẹ onilu ti yio lu teleş egúngún, Iyunade ati ilu ni nwọn ndá orin ti awọn iyoku ngbè é, igbati Iyunade ati ilu ba wipe :

"Iyunade mbọ lona," awọn yoku a dahun nwọn a ni "Ògòngò qrùn paramó." Bayi ni orin na wa şe lọ :

*Iyunade ati ilu :* Iyunade mbọ lona

*Awọn Yoku :* Ògòngò qrùn paramó

*Iyunade ati ilu :* Iyunade mbọ lona



' Iyunade nbọ lona, ògòngò qrùn paramó '

- Awon Yoku :* Ògòngò ọ̀rùn paramọ́  
*Iyunade ati ilu :* Werewere paramọ́  
*Awon Yoku :* Ògòngò ọ̀rùn paramọ́  
*Iyunade ati ilu :* Gidìgìdì paramọ́  
*Awon Yoku :* Ògòngò Ọ̀rùn paramọ́  
*Iyunade ati ilu :* Apá nla paramọ́  
*Awon Yoku :* Ògòngò ọ̀rùn paramọ́  
*Iyunade ati ilu :* Idi jòbòtò paramọ́  
*Awon Yoku :* Ògòngò ọ̀rùn paramọ́  
*Iyunade ati ilu :* Ògòngò ọ̀rùn paramọ́  
*Awon Yoku :* Ògòngò ọ̀rùn paramọ́  
*Iyunade ati ilu :* Ògòngò ọ̀rùn paramọ́  
*Awon Yoku :* Ògòngò ọ̀rùn paramọ́  
*Iyunade ati ilu :* Iyunade mbọ́ lona  
*Awon Yoku :* Ògòngò ọ̀rùn paramọ́  
*Iyunade ati ilu :* Gbe 'Yan nla paramọ́  
*Awon Yoku :* Ògòngò ọ̀rùn paramọ́  
*Iyunade ati ilu :* Àt'ákàşù bàmbà paramọ́  
*Awon Yoku :* Ògòngò ọ̀rùn paramọ́  
*Iyunade ati ilu :* Gb'awo irẹ̀si paramọ́  
*Awon Yoku :* Ògòngò ọ̀rùn paramọ́  
*Iyunade ati ilu :* At'ọ̀bẹ̀ àtàtà paramọ́  
*Awon Yoku :* Ògòngò ọ̀rùn paramọ́  
*Iyunade ati ilu :* Hé è hé è paramọ́  
*Awon Yoku :* Ògòngò ọ̀rùn paramọ́  
*Iyunade ati ilu :* Háà háà paramọ́  
*Awon Yoku :* Ògòngò ọ̀rùn paramọ́  
*Iyunade ati ilu :* Hùn hùn paramọ́  
*Awon Yoku :* Ògòngò ọ̀rùn paramọ́  
*Iyunade ati ilu :* Pẹ̀lẹ̀ pẹ̀lẹ̀ paramọ́  
*Awon Yoku :* Ògòngò ọ̀rùn paramọ́  
*Iyunade ati ilu :* Yara yara, paramọ́  
*Awon Yoku :* Ògòngò ọ̀rùn paramọ́

Lòtọ́ o le dun Àdìitú diẹ̀ nitori o ti bu u bẹ̀ ri, şugbọ̀n sibẹ̀ o toju gbogbo awọ̀n ti nwọ̀n jọ́ wa, o tilẹ̀ gbe ẹ̀mu fun egúngún

Iyunade, nwọ̀n bu ẹ̀mu nā si àwo ni egúngún ba da ẹ̀nu de e lati inu àwọ̀n ti o bẹ̀rẹ̀si fa ẹ̀mu fin-ìn, awọ̀n ti nwọ̀n wa nibẹ̀ tilẹ̀ bẹ̀rẹ̀si şe yẹ̀yẹ̀ nwọ̀n ni, "Ara ọ̀run kinkin, ẹ̀ nmu ẹ̀mu lọ̀run dan?" Egúngún fi ohun rẹ̀ dahun o ni, 'A nmu u dādā'. Igbati ẹ̀nikan tilẹ̀ da àpára ti o ni, "Şe anjọ̀nnu ni ndá ẹ̀mu fun yin." Egúngún tun dahun o ni, "Anjọ̀nnu ni yio da ẹ̀mu fun ori rẹ̀ mu." Adìitú kẹ̀ wọ̀n dādā. Inu nbi Ademẹ̀tọ́ ni isalẹ̀ ọ̀kan rẹ̀ o fi ohun gbogbo sinu. Igbati Àdìitú tilẹ̀ pe e ti o ni, "Şe iwa ti aburo rẹ̀ nhu yi dara?" Şe l'ọ́ mi ori ti o ni, "Má sọ̀rọ́ rara, fi gbogbo ija fun mi ja."

Igbati o şe, Iyunade mu egúngún rẹ̀ pẹ̀lu awọ̀n ipátá ọ̀mọ́ gbogbo ti ó kó wa lọ. Ademẹ̀tọ́ ko iti ikuro lọ̀hun. Igbati Iyunade de ile, ti ẹ̀gbọ̀n Ademẹ̀tọ́, Àgbà-iyà, gbọ́ orin ti awọ̀n ti nwọ̀n nlu ilu ati awọ̀n ti njo nkọ́, o ranti şa pe on gbọ́ nigbakan ti Ademẹ̀tọ́ nda Iyunade 'lẹ̀kun ki o yẹ̀ bu Àdìitú ni "Ògòngò ọ̀rùn," ko ranti dādā, o wa duro ki Ademẹ̀tọ́ de.

Igbati Ademẹ̀tọ́ fi mā de ilẹ̀ ti nşu, o to nkan bi agogo mejọ́ alẹ̀. Igbati o si de ti Àgbà-iyà bẹ̀re boya Àdìitú ni Iyunade kọ̀rin bu boya on kọ́ ti Ademẹ̀tọ́ wi fun u pe Àdìitú ni, ko şe nkan kan şe l'ọ́ wọ́ ile rẹ̀ lọ́ ti o joko si ọ̀dẹ̀ ti o ni ki nwọ̀n pe Iyunade fun on. Şe owe awọ̀n agba nā ni eyi pe ọ̀mọ́ bọ́ lọ̀wọ́ nínà o ku àwòmọ́jú itumọ́ eyiti o jẹ̀ pe bi ọ̀mọ́de ba ti ni ọ̀jọ́ ori to igbakan, ko yẹ̀ ki enia nà a mọ́, bi o ba şe nkan ti ko dara pupọ́ a ko le şe ju pe ki a mọ́ ọ́ loju lọ́.

Àgbà-iyà ranşẹ́ ki nwọ̀n pe Iyunade fun on. Igbati onitọ̀hun de, dipo ti iba si fi mā ba a sọ̀rọ́ ki o gba a ni iyanju ki o fi ohun ti o şe ti ko dara han a, ko şe bẹ̀, o yi wọ́le o fa paşan yọ́ o fẹ̀ na Iyunade, ọ̀wọ́ ti o gbe soke bayi, ki o to ba a de ilẹ̀ Iyunade ti bẹ̀rẹ̀ o ti ko o l'ẹ̀şẹ̀, o di gbẹ̀, ipakọ́ Àgbà-iyà ní lẹ̀. Àgbà-iyà tun şe kàtikàtì dide o tun ni ki on lu Iyunade, lẹ̀keji Iyunade tun ko o lẹ̀şẹ̀, ogedengbe l'ọ́ ba ori lọ́ silẹ̀, ki a má sa fa a gun lọ́ tifi ẹ̀mẹ̀ta ni Iyunade gbe Agbà-iyà lule, igbati o si di ẹ̀lẹ̀kẹ̀ta yi, şe lo ki ẹ̀şẹ̀ rẹ̀ mọ́lẹ̀ ti o nwọ́ Àgbà-iyà lọ́, gbogbo awọ̀n ọ̀binrin ile ba da àbàrá bo Iyunade, awọ̀n ẹ̀gbọ̀n rẹ̀ nā kó paşan ya a, ki nwọ̀n to gba ẹ̀şẹ̀ Agba-iyà lọ̀wọ́ Iyunade. Nwọ̀n lu diẹ̀ si ara Iyunade nwọ̀n le e o sare şlàşlà o sọ̀kun oju rẹ̀ fẹ̀rẹ̀ fọ́ nitori bi igbati enia da ori aşı Yoruba



kọ òdò ni pe ki ọmọde gbe ọwọ soke ki o lu agbalagba. Sibẹ, bi a ba wo o dādā, Agbà-iyà ko ẹ dādā to. Njẹ ẹ tilẹ mọ nkan ti o tun buru ju, ẹhin ti nwon gba Agbà-iyà silẹ tan o tun nfonnu. O nba Iyunade leri o ni, "Mo gbe e mo fẹ fi ori rẹ na okuta ni, kini ẹ ti ẹ mu wa? Ẹ ba jẹki nnà a dādā." Nà a dādā? Ẹ ni nwon mà gba ẹsẹ rẹ kuro lọwọ Iyunade.

Igbati o di owurọ ọjọ keji ni Ademẹto pe Iyunade ti o ba a wi dādā ti o wi fun u ki o lọ bẹ ẹgbọn awọn, Agbà-iyà, Iyunade bẹ Agba-iyà dādā fun afojudi ti o ẹ, ẹgbọn nigbati Ademẹto wi fun u ki o bẹ Adìtú, ó kọ jalẹ patapata o ni, "Ẹgbọn mi, nko le bẹ Adìtú rara, ẹ jọwọ ẹ jẹki nlo ọla ti Olodumare fun mi gẹgẹ bi obinrin. Lona kini, Adìtú ki iṣe ọkọ mi, ki itilẹ ẹ ọkọ afesona rara, ki a wipe a fẹ ara wa nijomiran ni mo le bẹ ẹ ẹgbọn eyini pāpā ko le bọ si i, lona keji, enia melo ni ilẹ yi l'ọ le mọ pe on ni mo nkọrin bu lana, ẹni melo l'ọ le mọ pe on ni mo npe ni Ọgòngò Ọrùn. Ko si ẹniti o le gbọ pe mo wipe ọrun rẹ gun jù ti nwon ko ni wipe emi pāpā nṣiwere ni, nitori emi nà mọ pe ọrun rẹ ko gun mo ra ẹbu nà mo fi mọ ọ lara ni. Mo ẹ lati fi rẹ igberaga Adìtú silẹ, ẹ o ye yin, ẹgbọn mi. Lẹhin nà pāpā, ọto ni a kọrin ti o dabi ẹni pe a nbu u lana, ẹgbọn owo ti mo nà fun awọn ti o ba egúngún jo nkọ? Kekere ni? Njẹ awọn ti o ri mi ti mo jo kiri ode lana nitori ọjọ ibi rẹ ko ni mǎ sọ nkankan si mi. A! Ki nbẹ Adìtú-Olodumare tabi nla!—Emi kọ afi bi o ba jẹ baba mi kọ l'ọ bi mi."

Adìtú ni tirẹ kẹ, ko dake bẹ ẹ l'ọ nba orukọ Iyunade jẹ kiri a ni bi o tilẹ fi ara rẹ bẹ on, on ko jẹ fẹ ẹ mọ, bẹni irọ l'ọ npa ifẹ ti ràdọ bo o, ifẹ ti ti ilẹkun mọ ọkan Adìtú-Olodumare, ó mu kọkọrọ lọ, ati mu ọkan rẹ kuro lara Iyunade ko ẹ ẹ.

Igbati Ademẹto bi Iyunade idi rẹ ti o fi wipe ọran ki awọn mejeji fẹ ara awọn nijomiran ko le ẹ ẹ, esi ti Iyunade fun u ni pe Adìtú ni igberaga jù ni ti on. Bi ẹni pe o mọ nkan ti Adìtú nsọ kiri nipa on ni, bẹni igberaga yi nà ni ko jẹki o le nà tan fun awọn ọrẹ rẹ pe ifẹ ọmọ nà wà ni ọkan on.

Ẹgbọn nkankan ẹ ni, lati igba yi, bi Adìtú ba de ile Ademẹto, o ba a o, ko ba a o, Iyunade mǎ ntọju rẹ dādā, a mǎ ẹ bi ẹni pe on tubọ fẹran rẹ si i, bi ko ba Ademẹto ni ile a ni ki o

joko ki on yara wa a lọ, a gbe aga fun u. O nhuwa bi-ẹni pe o mọ pe on ti ẹ Adìtú. Adìtú ko kọ ẹnu fifẹ si i o si tilẹ wa dabi ẹni pe on pāpā ti kó ọkan kuro ni ti Adìtú papapata.

O wa ẹ, Iyunade mura o lọ si ẹhin odi kan ni ọjọ kan, ọkọ oju omi l'ọ si ni lati wọ de ọhun.

Ademẹto mọ pe Adìtú tun nba ọkọ nà lọ si ilu keji ti o saju ti Iyunade diẹ ẹgbọn o tilẹ gbagbe patapata lati sọ fun Iyunade pe Adìtú nba ọkọ nà lọ. ko si sọ fun Adìtú pe Iyunade nlo. Ọkọ ti si to wakati meji ni Adìtú fẹ lọ si ibi ile Igbọnsẹ afi pẹkirẹki ti o pade Iyunade, awọn mejeji kàn kití, nwon rẹrin si ara wọn.

Iyunade bẹrẹsi ronun idi rẹ ti on fi dede ri Adìtú bẹni onitọhun nà nronun adédéré yi ti o si fi jẹ pe ọrẹ on ko sọ fun on tẹlẹ. Adìtú gbagbe, Ademẹto gbagbe ni, ẹgbọn Iyunade ro pe on ati ẹgbọn on ni nwon pa idi apo nà pọ. Ibiti nwon ti nro eyi ni oju ọrun ti bẹrẹsi dudu, ti awọn ọlọkọ nsa soke sa sodo ti nwon nwi fun olukuluku enia ki nwon mǎ pe ohun ti nwon nsin, awọn onigbagbo inu ọkọ ti bẹrẹsi kunlẹ nwon ngbadura awọn onimale nà mu ilẹkẹ lọwọ nwon nke pe Alah, oniṣango nlu ẹrẹ sango, ọloya nlu ilu ọya, onifa nda ifa, awọn abọriṣa gbogbo si bẹrẹsi lu ilu oriṣa wọn. Iji fẹ ja.

Ẹgbọn kini yi ko gbọ, iji bẹrẹ, a gbe ọkọ lọ si oke, a nà a mọlẹ, a tẹ ọkọ, omi a rọ wọlẹ, ki a mǎ sa ba a lọ bi ilẹ bi ẹni, ọkọ da oju de. Ẹrọ l'ọ nwa ọkọ nà tẹlẹ o, ẹgbọn ki iji pāpā to bẹrẹ ni ẹrọ ọkọ ti dede dake ti ko ẹsẹ mọ. Adìtú di mọ ẹfọ ọkọ kan ti ko rì o na ẹsẹ sinu omi, omi ngbe on ati ẹfọ ọkọ yi kiri. Ẹfọ ọkọ nà gun Adìtú ko le ri aye ri odi keji rẹ Igbati o pẹ ti omi ti ngbe ẹfọ ọkọ yi ka, o gbe e de erekuṣu kan, Adìtú ba di igi kan mu leti omi o fi ẹsẹ ti ilẹ o bọ si ori erekuṣu. Wíwò ti o wo iwaju, kil'ọ mǎ ri? Iyunade. On ti di mọ ẹfọ ọkọ kannà lapa ọhun. Ninu gbogbo ero ti o wà ninu ọkọ, awọn mejeji yi nikan ni nwon là ninu ijamba nà. Erekuṣu ti nwon wà, nwon ko mọ ọ ri, nwon ko tilẹ ri ẹnikẹni.

Awọn mejeji roju wọ si ori ilẹ ni, nitori o rẹ wọn pupọ nwon ti gbe wakati męta dādā loju omi.

Ẹgbọn Adìtú ki irin ki ó mǎ gbáradì dādā, ki o tó kuro

ni ile o da apo róbà kan, o ko onjẹ si i dādā, ẹkọ, ẹba, ọka gbogbo, nwọn wa pẹlu ọbẹ ẹran ti nwọn ti din ni epo ti nwọn fi ata si dādā, titi ọkọ si fi rì yi, apa rẹ ni apo onjẹ rẹ wa, o gbe onjẹ nā de erekeṣu yi koko.

Igbati Àdiìtú simi yo tan, o lọ si ọdọ Iyunade. O sọrọ sī i, nwọn bẹrẹsi fi ọwọ lu ọwọ nwọn ndupe lọwọ Ọlọrun Ọba. Igbati Àdiìtú mu akaṣu ẹkọ ti o tu u ti o mu ẹran adie ti o fi le e lori ẹnikeni ko wi fun Iyunade ti ebi ti pa ti inu rẹ ti di pẹlẹbẹ ki o to wọ gẹrẹ si eti awo ti o njeun.

Ọkunrin ko ni ṣai ṣe ọkunrin, igbati nwọn jeun yi tan, eyini ní nkan bi dẹde agogo merin ọsan, Àdiìtú rin eti erekeṣu lọ o nfe wo boya on le ri apere kan ti yio fi ibiti awon wa han on.

Ibiti o ti nlọ bayi, afi igbati o wo nkankan bi ọkọ ti o nbọ loju omi, igbati nkan nā mā de, o dī ara ẹfọ ọkọ wọn ti ọpọlọpọ okùn ti lọ mọ jànganjàngan gbogbo. Nigbati ẹfọ ọkọ yi de ibiti Àdiìtú wa o fi igi fa a mọra. Igbati o fa ọkan ninu awon okun ti ó ló mọ ẹfọ ọkọ l'ori i pe nkankan tun so mọ ọ ni isale, o ba fa a, igbati o sa mā fa a de oke, o ri apoti nla kan, ṣiṣi ti ó ṣi apoti yi wo, o kun fun isasun, àwo tanganran, o tilẹ ni àbẹlà ati isana ninu pẹlu, ọkan ninu wọn ko fi ara ba omi, Àdiìtú ba tun nwa awon okun wonyi kiri. Igbati o tun mā fa ọkan sọke nkọ, apoti nā ni, eleyi kun fun aṣọ obinrin, ẹkẹta ti o mā fa jade jẹ apoti gari, bẹni iyọ ati ata tun wa nibẹ. Awon apoti wonyi ni nwọn ti di lona ti omi ko le de inu wọn rara, ṣe ni inu wọn gbogbo gbẹ patapata.

Iyunade ko si nibiti Àdiìtú ti ri awon nkan wonyi, o ba yara sare o lọ mu ihin ayọ nā ba a.

Ṣe ni ọkan awon mejeji si wa bale dede, nitori nwọn mọ pe awon ni igbekele kan, nwọn ro ninu ara wọn bayi pe igbati onjẹ ti awon ni ba fi mā tan o ye ki awon gburo ẹniti yio kó awon yọ.

Lale ọjọ yi, Àdiìtú mu pupọ ninu aṣọ ti nwọn ri ninu apoti fun Iyunade ki ó tẹ sun. O fun u ni eyiti o mā fi bora ati eyiti o mā ṣu ni ọṣuká fun irọri, on nā tẹ ọkan silẹ, o sun le e, o da ọkan bora o ṣu ọkan ni oṣuka fun irọri pẹlu.

Nwọn bale ài bale ni nwọn sunlọ, agogo mejo si lu ni owuro ọjọ keji ki nwọn to ji, nwọn sunlọ bamubamu ni, nitori are ti o mu won. Lọjọ keji ni Àdiìtú ti bẹrẹsi yi inu igbo erekeṣu nā ka boya a jẹ ri oju ẹṣe ẹranko ki o bẹrẹsi de okun mu won nitori igbati ọbẹ ti nwọn ni yio ba fi tan. Loto nā, o ri oju ẹṣe ẹranko kitikiti. Ni ọjọ keta ti nwọn de erekeṣu yi ni Àdiìtú fi okun mu odù ọyà kan. Ni ọjọ kerin, ko pa ẹran, ni ọjọ karun ko pa, ṣugbon ni ọjọ kefa, o pa ore nla kan. Ṣe ni nwọn bẹrẹsi jẹ ẹran womu ti Iyunade nā nse ọbẹ ti o nwole ti o nwọ ode bi iyawo ọlode.

Nwọn gbe oṣu kan-abọ bamubamu ti nwọn ko gburo ẹnikan. Ni akoko yi, bi ọkọ ni Àdiìtú nse fun Iyunade, bi aya nā ni Iyunade si nse afi ti pe nwọn ko nsun ti ara won.

Ni owuro ọjọ kan, nibiti Iyunade ti ntu inu gbogbo apoti wo o ri ohun ikowe kitikiti. Afi bi ẹni pe nwọn ti jo so fun ara won ni, olukuluku mu ohun ikowe, o nkowe lo. Nibo ni nwọn ha nkowe si? Nwọn ko kowe si ibikan tabi si ẹnikan ju ara won lo. Iyunade nkowe si Àdiìtú, Àdiìtú nkọ si Iyunade ẹkanṣoṣo ni nwọn si jo fi iwe fun ara won. E jeki a wo ohun ti nwọn ko. Ki a ko ye ti Iyunade wo.

Erekeṣu Àimọ,

Ọjọ kọkandilogbon oṣu

kejọ, Edegbewa Odun O le

Mejidilogota lehin Iku Oluwa wa.

Onitemi Ọwọn,

Kil'o ro pe mba ko ni iwe si ọ? Kil'o ro pe o to si ọ? Kil'o ye ki nse si ọ, Olufe mi, loto o ko kowe pe ki nfe ọ loni, loto, o ko so ọ ni ọrọ ẹnu, loto ko si nkan asiri ti a se fun ara wa pamọ ṣugbon mo fe so nkan ti obinrin ki isaba so, mo fe ko nkan ti obinrin ki isaba ko, nko fe lati duro de ọrọ idunnu ti obinrin mā nduro de lati ọdọ ọkunrin, mo fe wi fun ọ pe mo mā fe ọ. Wo o, Àdiìtú, bi ejo ba bu enia san bi a ko ba tete dá eje ibe duro, oro a lo si apa, oro a lo si ese, oro a lo si gbogbo ara, asehinwa asehinbo oro a wo inu ọkan lo, bi oro ejo ti nrin ni ife re nrin kiri lara mi, iyato ti o wa ko si ju pe bi oro ejo ti wa fun ibanuje bẹni ife re nto mi lara fun imunudun, o bere lati ekan ese o ba a de irun ori mi, o kuro

ni irun ori o ba a de èdò, o ba a de iwe, o ba a de èdòfóró, o wà ni ogangan òkan aiya mi loni yi gān, mo fẹ lati fẹ ọ.

Şugbõn, olufẹ mi, Olodumare ju omọ enia lọ. Mo ti mọ lọkan mi tele ri pe ó le şe şe lojọ miran ki á mã gbe bi tokotaya, şugbõn, ki enikan wipe bayi ni oran nã yio şe bọ si i wéré, emi o wipe. irọ ni oluwarẹ pa. Ki a sọ pátó, ojọ pẹ ti mo ti fẹran rẹ, Àdiitú, ojọ ti mo ti fi oju kàn ọ ni o ti wù mi, şugbõn orùn ti o fi wu mi ju ni mo fi nbu ọ. Ede awa obinrin wà ni orişirişi, ó jinle pupọ, ede miran, enikan l'o ye, eniti ede nã mbẹ ninu rẹ si ni, ede wa miran pẹlu ye eni meji, omiran si ye ju eni meji lọ. Gbogbo iwonyi, isale inu mi l'o wa, mo de e mọ apoti ikùn mi, Mo fi kọkọrọ rẹ pamọ bérébéré. Loni yi, o wa to akoko ati sọ. Mo tun sọ tokantokan, Àdiitú mi ọwọn, mo fẹ ki o jẹ onitemi. Ki o di ọkọ mi, ki o jẹ bāle mi, ki o di eniti o ni mi toritorí, eniti o ni mi toruntorun, eniti o ni mi ti-gbogbo-ara ti-gbogbo-ara, eniti ng o fi pẹlu Olodumare gẹgẹ bi alagbẹkẹle mi.

Mà á mã reti esi iwe yi were were.

Emi ni tirẹ loni, lola, lotunla ati titi lailai.

Iyunade.

Iwe ti Iyunade kọ ni eyi, şugbõn ti Àdiitú nã fi ara we e, bayi ni iwe tirẹ şe lọ,

Erekuşu Àimọ,

Ojọ Kọkandinlogbõn oşu

Kejọ, Èdegbewa Ọdun O le

Mejidilogota lehin iku

Oluwa wa

Ọkín mi ọwọn:

“Èiyẹ bi ọkín sọwọn ninu gbogbo eiyẹ, ọkín lewa ju gbogbo wọn lọ, ọkín ni dudu lara bi agbe, ó ni pupa lara bi alukó, o tun ni funfun lara bi ologošẹ. Adaba ko le duro nibiti ọkín wà, oriri ko le sọrọ nibiti ọkín duro si, Alapandẹde ati Odidẹrẹ, Ibáákà ati ègà, Lekeleke ati Aparo, Ọdèrè kókò ati Aşerẹ, gbogbo wọnyi a pa lolọ nibiti Ọkín ba gbe duro. On ju wọn lọ. Ó ni ọla ju wọn lọ ọdọ. ọlọlá ati ile ọlọlá ni a si iti iri i. Iyunade, iwọ ni ọkín mi. Ko si iru rẹ ninu awọn obinrin, o ju gbogbo wọn lọ.

Ọrọ ti mo mã sọ ko ni şai ti ye ọ. Mo sọ ọ lẹkan ri, nje nko ti sọ ọ? Nje nko ti wi bẹ? Mo ti wi i. Mo ranti dādā pe mo sọ ninu iwe mi si ọ ni ojọ kan pe Olodumare ju gbogbo enia lọ, pe o le kàn a nipa

fun ọ pe ki o fẹ mi, o si le kàn a nipa fun mi pe ki nfe ọ. Nje o kàn a nisisiyi tabi kò kan á o? O kàn á tabi ko kàn á? Ninu ogunloğọ awọn enia wọnni, ko si eniti o là ninu wọn bi ko şe iwọ bi ko şe emi. Ọna wo ni Ọlọrun le fi sọ ọ fun wa ti o ju eyi lọ?

Nitorina, Iyunade, mo fẹ lati fẹ ọ, mo si fẹ ki o gbà bẹ fun mi. Bi mo ba fẹ ọ tan, gbígbé ni ng o mã gbe ọ gègè ni gbogbo ojọ aiye mi, owo ko ni pọn-ọ loju, iyà kan ko ni tọ le ọ, ng o si mã şe ājo rẹ titi ng o fi fi aiye silẹ ni. Nkan ti o ba fẹ ni mo mã mã fẹ, nkan ti o ba kọ ni mo mã kọ, bēni enikeni ko ni gba aye rẹ lowọ rẹ, bi nkan ba de si ọ o de si mi, bi nkan ba kàn ọ, ó kàn mi, bēni ohunkohun laiye yi ko ni lááláşí rẹ.

Iyunade, nje o tilẹ mọ bi o ti jẹ? Nje o mọ bi o ti jẹ lowọ mi? O dabi itanna olórundidun kan ti enikan gbin sinu oğba rẹ ti ko jẹki gbogbo eniti nkoja lehin oğba lọ mọ, nitori orun nã dun jojọ. Gbogbo eniti nkoja lọ nduro, nwọn ko le lọ, aşehinwa aşehinbọ, nwọn béré si wa irugbin itanna nã, nwọn wa a titi nwọn fi ri i, bēni gbogbo wọn bérési gbin itanna yi kiri, nwọn gbin i si ila orun, nwọn gbin i si iwọ rẹ, nwọn gbin i si Gusu, nwọn gbin i si Ariwa, bēni nwọn gbin itanna yi kākiri aiye jakejado—bayi gān l'o ri iwọ Iyunade, bayi ni ọlá rẹ, iwa rẹ ati ewà rẹ, erin rẹ ati irin eşẹ rẹ nfa gbogbo enia mọra. Ati ojọ ti mo ti kọ ri ọ ni ifẹ rẹ ti ràdọ bọ mi bi adie ti iradọ bo eyin rẹ, ifẹ rẹ bọ mi mọlẹ bamubamu, nko si ni le gbadun aiye yi rara láí si rẹ. Nitorinã, dandan ni ki o wa bi o ti mã şe mi si, bi nko tilẹ dara ni ewà, jowọ jẹki ndara loju rẹ, bi iwa mi ko tilẹ sunwọn jowọ jẹki o sunwọn loju rẹ, mo si fẹ ki o mọ pe bi o ba le fẹ mi ile mi di tirẹ, ọna mi di tirẹ, ohunkohun ti işe temi si di tirẹ lailai.

Ireti mi pọ pupọ lori iwe yi, jowọ má si şe jẹki ireti mi di eyin adie ti o di òbu, maşe jẹki ireti mi já si asan, mo bẹ ọ tapátapá, mo bẹ ọ teşeteşẹ, mo bẹ o tojútójú, mo bẹ ọ timútímú, mo fi ile mi bẹ ọ, mo fi ọna mi bẹ ọ, mo si fi ile ọrẹ pẹlu egbõn rẹ bẹ ọ ni Erekuşu yi loni, ki o jẹki ifa rẹ fọ rere si mi.

Mo nreti esi ni were were.

Emi ni tirẹ lola, lotunla, nírèni ati titi lailai.

Àdiitú.

È wo iwe ti awọn mejeji kọ si ara wọn. Iyunade fi ọwọ mu tirẹ lọ o nà a si Àdiitú, bi Àdiitú ti ngba a, o na tirẹ si i. Ọrọ ko tun ni esi mọ, nwọn ti fesi fun ra wọn. Igbati nwọn ka a tan, ekini duro o nwo ekeji, ekeji duro o nwo ekini,

ẹkanṣoṣo ni nwọn sa si ara wọn ti nwọn di mọ ara wọn pàpà jájá.

Nkan ti Olodumare ba mā ẹ aṣetan ni iṣe e. Lojọ yi gān okùn ti Àdìitú dẹ ko pa ẹranko, bi on ati Iyunade ti yọ mọ ara wọn tan ni ọkan rẹ lọ si ibiti o dẹ okùn yi si, igbati o mā wo o, ẹiyẹ ni okùn mu, ẹtù si ni, bẹni ẹtu a mā dun lẹran. Were ni Iyunade se ọbẹ ti awọn mejeji jẹ ti nwọn yo dādā.

Şugbọn ijangbọn ki ifi ibi nkan rere silẹ. Mo rò pe ẹmi Eşu l'o mu eleyi wa. Eşu ko fẹran ọmọ enia, ojójumọ ni mā jowu wọn nitori agbara nla ti Ẹlẹda fi fun awọn ọmọ araiye.

Şe ni nwọn jẹun tan ti Iyunade rin diẹ si isalẹ bayi ni Erekuşu nā, "He!" Igbe ni Àdìitú gbọ. O ke si i ko dahun, o tun ke, ko gbọ nkankan, o ba lọ si apa ibi isalẹ ti Iyunade lọ, O de ibẹ o wa gbogbo ibẹ, ko ri ẹniti o jọ Iyunade, o ba bẹrẹsi wa a kiri, o wa a, wa a, wa a, o wa a titi, ko ri i. O wa bẹrẹsi wá gbogbo erekuşu yi kiri, o pinnu ati wa gbogbo kòrọ ti o wa nibẹ ibā ẹ oke ibā ẹ pẹtẹlẹ, ibā ẹ ile lile ibā ẹ inu àbàtà, o nwa Iyunade kiri, ọgun bo o lara, omi ti wẹ ẹ fun ọgun ti o nlà. Igbati o pẹ ẹ a fi igbati o dede ri ọna kan ti o ba inu igbo kan bayi lọ. O ri i pe nwọn kan igi pẹlẹbẹ kan mọ igi nla ti o wà ni ẹba ọna ibẹ nwọn si ya ọfà kan ti o kọ ori si oju ọna yi. Nkan ti o wà ni ara igi pẹlẹbẹ nā ni yi:

"Kiyesi ọna yi dada, MAŞE GBA IBẸ, ILU AWỌN TI NJẸ ENIA NI IBẸ BA LỌ, ẸRAN ENIA NI NWỌN FI NJẸ IYÁN, ON NI NWỌN FI NJẸ OKÀ, ON NI NWỌN FI NJẸ ẸBÀ, ON NI NWỌN SI FI NJẸ ẸKỌ.  
 ẸRAN APA ỌMỌ ENIA, ẸRAN ẸŞE ATI ẸRAN TI O WÀ NÍ-IBI IBADÍ NI NWỌN FI NSE EWĒDU,  
 ON NI TI ỌBẸ ILA, ON NI NWỌN SI FI NSE ẸFỌ.  
 EDỌ-KI ENIA, ẸDỌ-FÓRÓ ENIA, ŞAKÌ ENIA, ATI IWE PELU, NI NWỌN NBŪ LÉ ORI IREŞI WỌN.  
 BẸNI AGBARI ENIA NI NWỌN FI NMU ẸMU, NI NWỌN FI NMU ỌTÍ ON NI NWỌN SI FI NMU OMI,  
 NWỌN A FI EGUNGUN ENIA ŞE APOTI NWỌN A JOKO LE E. ẸNITI O BA JAJÀ SANRA GBÉ, ẸNITI O BA PUPA KAN IJANGBỌN, BI O SI SANRA BI O

KO SANRA ILU IKỌSILE NI, ẸNIKAN KO LỌ SIBẸ KI Ó BỌ RI — ŞORA!"

Igbati Àdìitú ka akọle yi, ibẹ l'o kọ ori si, ọkan rẹ sọ fun u pe awọn ni nwọn mu Iyunade lọ. Ọna ibẹ ko dabi ẹni pe ẹnike ni ntọju rẹ rara, kiki igbo ni. Igbati Àdìitú rin to bi wakati kan l'o bẹrẹsi ri ile koriko ti nwọn kọ şukuşuku kiri, şugbọn ko ri ẹnike ni, o sa nlọ o nlọ o nlọ ẹ. Igbati o pẹ o ngbọ ohun ọpọlọpọ enia ni ibikan, ọkan rẹ si sọ fun u pe boya nwọn pejo nwọn nfe pa Iyunade ni, o ba rọra yi si inu igbo o nba ẹgbẹ igbo lọ ki ẹnike ni má ba ri i. Lótọ, igbati o ẹ, o ri wọn. Nwọn pejo, igbati o si wo iwaju bayi, Iyunade l'o ri ti nwọn de e mọ igi ti nwọn da epo si i lara, o ku işẹju marun pere ti nwọn nilati ẹ ina si i lara ki nwọn sun u jẹ. Şugbọn nwọn nbọ mọlẹ wọn, nwọn njo yi Iyunade ka gẹgẹ bi aşı wọn.

Kini ki Àdìitú ẹ? O ranti pẹ on mu işana lówọ ati pe bi ina ba sọ ni apakan dandan ni pe ki awọn ajenia'yi lọ wo ibẹ, o ba pada o ẹ ina si ile ni apa isalẹ bayi, ina sọ, ki eyini to de oke o tun ti sa wa apa oke o ẹ ina si ile ibẹ, were ni ina sọ niwa lẹhin, ẹ ni gbogbo wọn tuka ti nwọn sa lọ si ibi ile wọn. Ki nwọn to pada Àdìitú ti mu ọbẹ o ti ja gbogbo okun ti o de Iyunade mọlẹ o ti fa Iyunade l'apa, iré ya. Iré ni nwọn sa titi nwọn fi de ibiti nwọn pa ibudo si.

Şugbọn ara awọn mejeji ko balẹ mọ. Bawo ni awọn ajenia wonyi ẹ ri wọn? Eleyi wa lọkan Àdìitú pupọ, o ba tun mura o lọ si ibiti o ti ri akọle oju ọna ilu wọn lẹkan boya on tun le jẹ ri nkan miran ti o le ran awọn lówọ. Lótọ, o ri, igbati o wo apa isalẹ akọle ti ó kọ ri, ó rí iwe kekere miran ti nwọn kọ bayi,

BI O BA FẸ PẸ DIẸ NI EREKUŞU YI, RIN ẸŞE MEFA SI APA OSI KI O WA WO APA ỌTUN RẸ O O RI IHO KAN FOFORO, DI I, IHO YI JA SI ILU AWỌN AJENIA, IBẸ NI NWỌN SI LE GBA RI Ọ.

Lótọ igbati Àdìitú rin ẹşẹ mefa si apa osi rẹ ti o wa wo apa ọtun o ri iho yi, awọn Ajenia ni nwọn gbẹ ẹ lati ilu wọn ja si Erekuşu, ni apa ọdọ tiwọn, nwọn fi digi kan si i ti o jẹ pe o le ri nkan ti o wa ni wakati mefa si wọn dādā. Idi rẹ ti



' Ki nwọn to pada, Àdiítú ti mu òbẹ, o ti ja gbogbo okùn ti o de Iyunade mọlẹ '

nwọn ko fi tete mọ pe awọn meji yi wa ni erekuṣu nā tẹlẹ ni pe nwọn ko rin de ọgangan iho yi, igbati nwọn ba si tilẹ nkoja ibẹ, nwọn ko bọ si akoko ti awọn ajenia nwo digi ti ọdọ wọn. Àdiítú ba di iho yi dādā, Iyunade na ran a lọwọ lati di i.

Igbati o ẹ ẹa ti ọkan wọn balẹ, nwọn wa nmura ati sun nitori ilẹ ẹ. Àdiítú mu aṣọ meji o fẹ lati tẹ ibusun awọn mejeji pọ. Şugbọn Iyunade ko gba bẹ, o kọ fun u o ni, "Diítú, Diítú femi, gbọ mi ẹ, jẹk'a roju k'a de 'le ki a to mǎ sun ni busun kan pọ, ki awọn enia mi mọ mi l'aya rẹ, ki nwọn mọ-ọ, l'okọ mi. Ẹni a bī 're ko gbọdọ huwa ẹtẹ, gbajumọ ko gbọdọ huwa aṣa. Lagbara Ọlọrun Ọba a mǎ d'ele dandan."

Àdiítú nǎ ko jiyàn, şugbọn ibiti o duro si ni Iyunade ti dide ti o gba aṣọ lọwọ rẹ, o ni, "Işẹ mi l'o nşẹ mo şebi emi ni mo ti ntẹ aṣọ wa tẹlẹ ri tabi kini toni ti jẹ?" O mu aṣọ o tẹ aṣọ si ọna meji, nwọn ba sunlọ.

Odidi Oşu meji bamubamu ni nwọn fi wa ni erekuṣu yi ti nwọn ko gburo enia ti enia ko gburo wọn. Nwọn jẹ gari titi, gbaguda fẹrẹ hu lori wọn. Lojọ ti gari wọn tan gǎn ni nwọn ri igbala. Şe ni nwọn dede ri ọkọ awọn apeja kan ti o yọ ni apa isalẹ ti o ẹ bi ẹni mbọ, igbati o tun ẹ, ó şẹ ori pada, nwọn ke, ke, awọn apeja ko gbọ ni Àdiítú ba bẹ lu omi ti o wẹ lọ si ọdọ wọn, igbati o ẹ o de ọdọ wọn o ba rohin bi ọjọ ti pẹ ti awọn ti de erekuṣu yi ti to." Awọn apeja wonyi ba wọn dupe lọwọ Ọlọrun Ọba pe awọn ajenia ko ti pa wọn jẹ. Nwọn ni, Ikúpádé l'a npe erekuṣu yi, eti ilu awọn ajenia l'o wà, ẹniti nwọn ba si ti ri, oluwarẹ gbé."

Awọn apeja wonyi ni nwọn pada lọ gbe Iyunade ti nwọn ko ohun ini wọn ti ó kù si erekuṣu Ikúpádé ti nwọn si mu wọn lọ si ebute ti nwọn ti le ri ọkọ tǎra wọ lọ si Ajedubulẹ.

Ni ọjọ ti awọn mejeji yọ si Ajedubulẹ, ilu dǎrú nitori gbogbo enia l'o şebi nwọn ti ku. Inu aṣọ ọfọ ni nwọn ba Ademẹto ati ọbí Iyunade mejeji, bakanna si ni fun Àdiítú ati awọn ti o jẹ enia rẹ.

Igbati Iyunade beresi rohin fun ẹgbọn rẹ Ademẹto, diẹ l'o kù ki nkan ti o nwi ẹ àl ye e nitori ko pe Àdiítú ni Àdiítú

mọ, Onitemi l'ò npe e. Ẹgbọn mi, àní awọn ajenia mu mi ki Onitemi to de, Onitemi l'ò mu òbẹ t'ò fi ja okùn ti nwọn fi dè mi, wo mi, ẹgbọn mi, ẹ ni ki ẹ dupẹ lówọ Onitemi dādā. Onitemi òd, ẹ ba mi pe Onitemi ki ó tilẹ wa rohin fun ẹgbọn mi. Iwọ da? Onitemi, wa rohin fun ẹgbọn mi kẹ, ati bẹ bẹ lọ.

Ko pẹ pupọ ti nwọn de ẹa ki Àdìtú to ran enia wa ki nwọn lọ tọrọ Iyunade fun on. Ki a má sa fa a gun bi ilẹ bi ẹni nwọn fi igbeyawo si oşu meṭa lehin ti nwọn de.

Lojojumọ po ni nwọn nri ara wọn lārin oşu meṭa yi nitori ko si oşọ ti Àdìtú ko ni de ile Iyunade.

Orọ kekeṛe kan bayi ẹa l'ò fere da ija silẹ lārin wọn. Bayi ni :—Okunrin kan wa ti o jẹ ẹni Àdìtú gbẹkẹle pupọ ni Ajedubule orukọ rẹ ni Eşu-lehin-ibeji. On ni o wà ni ikawọ pupọ ninu işe Àdìtú gbogbo on tilẹ ni enia le wipe o tele Ademẹto ninu awọn orẹ Àdìtú ti a ba tò wọn bi Àdìtú ti ẹ fẹran wọn leşese. Igbati Àdìtú fi wa ni erekesu ko jeki işe bajẹ. Dídé ti o si ti dé l'ò kó gbogbo owo ti o pa silẹ de e, fun u, ọkan ko din nibẹ. A ko le mọ iye ile ti o ti ra fun Àdìtú ni Ajedubule bẹni a ko le sọ awọn mọto ti nkó enia ti ibikan de ibikan tabi ayokẹle ti o ti ba Àdìtú ra. Lõtọ abẹ Àdìtú l'ò ti nşise, şugbọn a le pe e ni orẹ gān. Lọjọ kan, iwe ti ó kọ si oga rẹ ni yi :

Ajedúbùlẹ

Òpópó Ìdàrúdàpò,

Ọjọ keji Oşu keşan ni ẹdegbewa ọdun o le Mejidilọgọta lehin iku Oluwa wa.

Ọgbẹni Àdìtú Temi Pápá,

Mo yọ lopolopo fun dide ti Olodumare ẹe ti ẹ de ba gbogbo wa mo si ngbadura loju mejeji pe ki Olurun Ọba le jeki ẹ jẹ işe ọwọ yin. Ki ẹ jẹ ẹ titi ki ẹ darugbo kàngé ki o to di pe ẹ ki aiye pe o digbõşe. Ẹnyin nā mọ pe bi a ba wipe tani ko fẹ ki nkan yin bajẹ ni ilẹ yi, iba diẹ ni enia le toka si ki o to toka si mi. Ẹnyin nā ri i pe gbogbo igbati ẹ fi wa ni erekesu, işe yin ko duro rara were ti ẹ de ni mo si ti gbe owo ti a pa ki ẹ to de fun yin, mo ka irinwo apo silẹ gba-ndi.

Nisisiyi, orọ ti mo fẹ sọ yi şoro şugbọn mo nilati sọ ọ lál- kọ nkan ti yio mu wa. Enia ki isaba gba orẹ rẹ ni iyanju pe ki ó má ni obinrin, şugbọn obinrin ti o ba mā ẹ yin ni ijamba yio kọkọ ẹ emi ná.

Iyunade ti ẹ nfẹ yi ko tẹ mi l'orun rara, bawo ni ki a ti gbọ ọ pe iru iyawo yin l'ò di ẹni nsun ni ile onile ti o nsun ti okunrin olokunrin kiri gbogbo. Ni gbogbo oşẹ ti o kọja, ko da mi loju pe o sun orun ẹmeji ni ile wọn, ọdọ ẹnikan ni eti ile wa ni isale yi l'ò nsun, oju mi gbangba bayi ni mo si fi nri i. Ẹkan ti o fura pe mo ri on, were l'ò wa mi wale ti o tun pe mi lọ si ile rẹ. Wo mi oga mi, iyāra l'ò mu mi wọ nigbati mo de ile rẹ tan. Bi ko ba ẹ ẹni o fẹran yin ni, idewo nla ni eleyini iba jẹ. Şugbọn emi kọ, emi ti mo ti jẹ ata jẹ epo, jẹ iyọ yin kọ. Bayi ẹa ni iwa omọ nā ri.

Ẹnyin ẹ ranti gbogbo awọn omokunrin ti o ko jọ ni ijosi nigbati o fi mu egúngún jade ti o nkọrin bu yin kiri. Eleyini pāpā tun ti ya ẹnikẹni lenu?

Nitorina, mo fi ori baba ati iya yin ti o ti ku. bẹ yin, ẹ mu ọwọ kuro ni oran omọ nā.

Emi ni tinyin patapata laiku ibikan Eşu-lehin-ibeji.

Bayi ni iwe ti orẹ Àdìtú kọ si i ri, Àdìtú ki isi isaba kọ nkan si i lenu. O fẹran rẹ gān.

Şugbọn, kini kan pere l'ò kù ti o ya Àdìtú lenu, on ni pe oşẹ ti Eşu-lehin-ibeji wipe Iyunade nsun lode yi, ojojumọ ni o nlọ si ile rẹ. L'ose na ẹa, ko nduro to agogo mokanla ale bi iti mā duro ri, nitori o ni işe kan pataki ti o nşe. Sibẹ a mā duro to agogo mejọ tabi meşan nigbamiran.

Lọjọ ti okunrin yi kowe si Àdìtú gān o kọ ọkan si Iyunade, bayi ni eyini lọ.

Òpópó Ìdàrúdàpò,

Ọjọ keji Oşu keşan, ẹdegbewa ọdun o le mejidilọgọta lehin iku Oluwa wa.

Iyunade mi tótọ,

Ẹ wo mi, ẹ jeki nşo fun yin, iyi ilẹ yi ni ẹ jẹ fun gbogbo wa. Awa nfi yin ẹ fofifori kiri ni. Ẹwà ti Olurun fun yin, iwà ti Olurun fun yin, olà ti Olurun fun yin, olà ti Olurun fun yin, ohun orin ti Olurun fun yin ati ohun gbogbo ti ẹ ni patapata, Olodumare ko ni gba a lówọ yin.

E jeki nsọ fun yin, ẹ ti sá ọkan mi l'ogbe pupọ sehin, ogbe nā ti di nla, ko si si ọgun ti nko fi si i tan, sibẹ ogbe yi ko jina. Ko si ọjọ ti mo mā ri yin ti mo mā nle jeun bi mo ba de ile. Ẹ ti wu mi pupọ, ẹ wu mi pupọ ju, ẹ wu mi tayọ. Ni soki mo fẹ lati fẹ yin se aya ko si si ohunkohun ti ẹ nfe ti nko le se fun yin. Ni ti owo, ó wà, ni ti agbara ó wà, ni ti enia mimọ o wà fun mi dādā.

Şugbọn sibẹ nko ba ti le sọ ọrọ yi jade fun yin bi ko se nkan ti o nbọ ti nko fẹ ki o de ọdọ yin. Adìitú ti o ntele yin gulegule ko ni ife yin rara. Obinrin ti o nkó kiri ti pọ ju, se ẹ mọ pe a jọ nşise ni. Ojójumọ ni npāro obinrin, eyiti ó sùn tì loni kọ l'ó mā sùn tì lola. Eyiti o tilẹ wa buru ju lọ patapata ni gbese. Işẹ ti emi rẹ jọ nşe, Adìitú ti ba a jẹ patapata tobẹ ti o jẹ pe oşẹ ti mbọ ni Oyinbo nbọ wa ti ile rẹ ti ó ní ni ilẹ yi gbogbo.

Bi Oyinbo ko tilẹ ti ile o, ọjọ on pāpā ko pẹ l'ode aiye yi mọ, mā wo ohun ti yio şele lalẹ ọjọ marun loni, ni agogo mejọ alẹ. Ọkan ninu awọn ti Adìitú jẹ ni gbese ti wipe on nilati yinbọn pa a ni.

Igbati o ba ku nkọ, nibo ni ki tinyin gbe si, bēni nkan ti mo gbọ dādā ni. Ni abẹ igi ọmọ ti ko jina pupọ si ile yin ni nwọn yio ti yinbọn si i ibẹ ni yio si ku si.

Jọwọ ẹ maşe gbagbe ọrọ mi yi, mo nfe esi ni alẹ ọla, ng o duro si abẹ igi ọsàn ti o wa leti ile yin ni nkan agogo meşan alẹ. Ibẹ ni ki ẹ ti ba mi.

Emi ni tinyin titi ọjọ iku,

Eşu-leşhin-ibeji.

Iwe bayi ni ẹnikan soşo kọ si awọn mejeji yi. Igbati Iyunade ka tirẹ tan o fi sinu apamọwọ rẹ o si ti pinnu pe bi Adìitú ba ti de lalẹ ni on o fi le e lọwọ.

Loto Adìitú wa lalẹ şugbọn se l'ó ro oju korokoro ti o di ọnu dudu. Iyunade ki i, ko dahun, o bēre ọrọ lọwọ rẹ, imu l'ó fi sọrọ. Igbati o se şa, o pe e si iyara kan, o de ọhun o kunlẹ fun u o ni on fẹ lati bẹ ẹ ni kini kan, ati pe nkan nā ni pe ki Adìitú lọ şora pupọ lara Eşu-leşhin-ibeji.

Kini Adìitú gbọ bẹ se, se l'ó beşesi ọrọ buburu sọ si Iyunade o ni, "Ki emi lọ şora? Ki emi lọ şora lara Eşu-leşhin-ibeji? Iwọ gān, iwọ, iwọ Iyunade gān ni mo nilati şora lara rẹ. Iwọ, iwọ rádaráda kan lásán lásán yi."

Iyunade ko gbin mọ, o rọra dide ni ilẹ tū, o bọ si iyāra,

o gbe apamọwọ rẹ, o fa iwe Eşu-leşhin-ibeji yọ, o fi le Adìitú lọwọ. O fi Adìitú si ọdẹ, o bọ si agbala, o nwa onjẹ.

Adìitú ka iwe, o mọ ọwọ Eşu-leşhin-ibeji dādā. O tun iwe ka, o tun tun u ka, o ka a titi, itiju papọ mọ iyanu ko si ẹniti o fi ẹhin enia jalẹ bẹ ri. Adìitú dide, o de agbala, o dọbalẹ tān niwaju Iyunade, obinrin rẹ afesona. Iyunade ati Adìitú rọra dakẹ jeje, igbati o di alẹ ọjọ ti o ni on nbọ wa gba esi, Adìitú rọra yọ kelekẹlẹ lọ wo abẹ igi ọsan ti Eşu-leşhin-ibeji darukọ, kedere l'ó ri Eşu-leşhin-ibeji ti o duro ti o nreti Iyunade.

Adìitú ki işe ẹniti nşe nkan jàùjàù o mọ pe o ku ọjọ meşin si i ti Eşu-leşhin-ibeji wipe ẹnikan yio duro de on ti yio pa on, o ti fura eyi pe Eşu-leşhin-ibeji gān ni ẹniti yio yinbọn nā. Ki o to di ọjọ yi, Adìitú ti ba aburo Eşu-leşhin-ibeji di ọrọ kan pọ, o ni on fẹ lati se nkankan ti yio pa Eşu-leşhin-ibeji lerin pupọ, on fẹ ki aburo rẹ gān yọ si i ni ibikan bayi ti Eşu-leşhin-ibeji yio se bi on, Adìitú ni, o ba aburo Eşu-leşhin-ibeji yi di i dādā pe ki ó má jeki ẹgbọn on gbọ. O wa mu aşọ ti ara rẹ o fi wọ aburo Eşu-leşhin-ibeji, igbati ilẹ ba şu tan ni nkan yi yio to se gege bi iwe Eşu-leşhin-ibeji. Igbati ilẹ wa şu wayi o, aburo Eşu-leşhin-ibeji mbọ ninu aşọ Adìitú-Olodumare, ni ọkánkán ibiti Adìitú mā nba lọ si ile Iyunade ni alālẹ. Riri ti Eşu-leşhin-ibeji ti o ti gbe ibọn lọwọ ri i, o şebi Adìitú ni, kẹ—mù : — : — ù ibọn dahun, aburo Eşu-leşhin-ibeji ku. Eşu-leşhin-ibeji ko mọ ẹniti on yinbọn si nitori yiyin ti o yin ibọn ni o ti salọ. Ero rẹ ni pe on ti pa Adìitú-Olodumare.

Afi Adìitú afi Iyunade nikan ní gbogbo Ajedubulẹ ni nwọn mọ ẹniti o ku ati ẹniti o pa a. Igbati Eşu-leşhin-ibeji tilẹ si salọ ko sa ba ile lọ. Ilu kan ti o wa lagbegbe Ajedubulẹ l'ó kọ ori si, nitori ki ọran iku Adìitú má ba kan on rara.

Ó jí de ni owuro ọjọ keji ni nkan bi agogo mejọ-abọ. Ẹ wa wo bi ara rẹ ti mā gbọn to ti o pe bibọ ti o nbọ Adìitú ati Iyunade l'ó pade ti nwọn fi ọwọ kọ ara wọn lọwọ ti nwọn nlọ, awọn l'ó si kọ ki i ti aburo rẹ ti o ku.

Adìitú ko fi iwe Eşu-leşhin-ibeji silẹ rara ko iti ifẹ ba a se ẹjọ, o fẹ ki awọn ọlọpa-inu se iwadi wọn bi agbara wọn ti

to ná, ki iṣe pe ko ni sọ gbẹhin, ṣugbọn ko iti ifẹ sọ, o si pa a laṣe gān fun Iyunade pe ki ó má sọ fun ẹnìkẹni.

O to oṣe mẹrin ki Àdìitú to pinnu lati sọ. Arẹmọ ọba Ajedubulẹ jẹ ọrẹ Àdìitú, āfin ọba si ni Ajedubulẹ ti fẹ ko ọran nā lọ.

Ṣugbọn ni ọjọ gān ti Àdìitú lọ si āfin ti o da ọrọ nā silẹ, bi o ti fi ẹnu ba a ti o daruko Eṣu-lẹhin-ibeji ni Arẹmọ ti o lọ ki ju ọwọ si i pe ki ó pa ẹnu rẹ mọ awọn nfẹ mu u ni āfin ni akoko nā, o ti bá ọkan ninu awọn iyawo arẹmọ ṣe eto pe on nbọ wa si ọdọ rẹ, o mọ pe ọba ko gbọdọ ri ọkunrin k'ọkunrin pẹlu obinrin āfin. Onitọhun ti wi fun ọkọ rẹ nwọn ti to enia ka ẹhin ile gbogbo. Ko pẹ, Eṣu-lẹhin wọle obinrin, ṣugbọn o wọ ọ àì wọ ọ ni arẹmọ de ti o kan ilẹkun obinrin. Eṣu-lẹhin wà ninu ile, o ni "Tani?" Onitọhun nā dahun, "Bàle ni." Were ni Eṣu-lẹhin mu ikoko nla gidànyin kan ti o ṣi i bo ori. Arẹmọ wọ iyāra, iyawo ṣeju si i, ṣiṣi ti nwọn ṣi ikoko ti Eṣu lẹhin wo oju arẹmọ, gbùrà ti o ta, o bi arẹmọ lulẹ, arẹmọ yí bitábitá, awọn ọmọ ile ọba gbá nwọn fi le e, o sa-gun ori ile, nwọn gun ori ifẹ ti i, o sa gun ori igi nwọn nbẹ igi ni isalẹ o tun ja lori igi, o di odò o bẹ lu omi, nwọn bẹ ti i. Aṣẹhinwa aṣẹhinbọ, nwọn mu Eṣu-lẹhin-ibeji, nwọn bẹrẹsi gba a loju gba a ni mu, titi nwọn fi mu u ti nwọn tì i mọle.

Ṣugbọn Ọba Ajedubulẹ le pupọ, ipa oró l'ọ pa Eṣu-lẹhin-ibeji. Ṣugbọn ko pa a nitori iyāra obinrin ọmọ rẹ ti nwọn ti ba a, o pa a ni ipa oró nitori Iyunade ni, pe Eṣu-lẹhin-ibeji dede ba ọmọbinrin ọlọmọbinrin jẹ to bi o ti ba a jẹ ninu iwe ti o kọ si Àdìitú. Bi onitọhun ko ri eyiti o tun kọ si ọmọ nā pāpā nkọ? Bi iwe ti ó kọ si ọmọ ba sonu nkọ tí Àdìitú ko ri i? Ibá ba aiye ẹnì meji jẹ kalẹ, iba tun ba ti iran ti nbọ jẹ, nitori iba ba aiye Àdìitú jẹ, iba si tun ba ti Iyunade jẹ, bẹni iba ba aiye ọmọ inu wọn jẹ. Ọba ni, "Enia bayi, iku oró l'ọ yẹ ki o ku, awọn enia nilati fi han pe awọn kọ ọ laiye, Olodumare si má kọ ọ l'ọrun, ẹ mu u, ẹ yọ oju rẹ kan, ki ẹ yọ ọ silẹ ki nmā wo o niwaju mi nisisiyi." Bayi ni ọba nā sọ, were were ni nwọn yọ oju Eṣu-lẹhin-ibeji kan. Lẹhin eyi, ọba nā tun paṣe "Ẹ yọ ekeji, mo nfẹ ẹ ni werewere." Nwọn tun yọ oju keji. Lẹhin nā ó ni, "Ẹ ge apa rẹ kan ki

ẹ fẹrẹ ge e ja, ẹ ge apa keji bẹ, ẹ ge eṣe rẹ kan ki ẹ fẹrẹ ge e ja, ẹ tun ge ikeji bẹ, ẹ maṣe ge wọn ja patapata." "Nwọn tun ṣe eleyi, Eṣu-lẹhin-ibeji wa ninu irora nla."

Nigbẹhin, ọba ni ki nwọn gbe ọkọ on nla ti nwọn fi nkó kòkò jade, ki nwọn wa mu Eṣu-lẹhin-ibeji ki nwọn di i mọ táyà (tyre) ọkọ lona ti o jẹ pe dipo ki taya fi ara balẹ ara Eṣu-lẹhin-ibeji ni yio fi balẹ. Ẹhin nā ọba wipe ki nwọn wa ọkọ nā lọ ni nkan bi mēli mewa, ki nwọn wa mu abọ fun on. O paṣe bayi tan, o dide gbogbo enia si ke "Kabiyesi, Alaṣe, ekeji oriṣa."

Igbati nwọn fi ma de, apa ti ja sonu sinu igbo, eṣe ti sonu sinu ọdan, ori Eṣu-lẹhin-ibeji ti ja sinu omi.

Igbati o ṣe ti Àdìitú-Olodumare gbeyawo, o ri i pe Iyunade ko mọ ọkunrin kan ri ninu aiye ki o to di pe o fẹ on.

Pupọ ninu awọn ọmọ enia ni ode oni, l'ọ yẹ ki nwọn ku iku ti Eṣu-lẹhin-ibeji ku, awọn wọnyi ko si fun ilọsiwaju fun ẹnìkẹni, nwọn wà fun ibajẹ, awọn ni igi ẹgun, igi oṣuṣu lārin ọmọ enia, pupọ ninu awọn ọkunrin ni nwọn ti sọ obinrin anfani nu nitori nwọn ti bọ si ọwọ awọn igi ẹgun wọnyi. Ẹ wo Eṣu-lẹhin-ibeji, ọrẹ gān ni fun Àdìitú Olodumare, sibẹ ẹ wo ibajẹ ti o ṣe, on gān ni o gba Àdìitú ni iyanju ki o fi Iyunade silẹ, àṣe on gān nfẹ lati fẹ Iyunade, ẹnìkẹni ti o ba ni ero pe inu iwe nikan ni a ti le ka itan yi, ati pe ko si iru rẹ ninu aiye mọ, omugọ patapata ni oluware, omugọ oluware ni o ta omugọ gbogbo yọ, Eṣu-lẹhin-ibeji pọ lọ sū, awọn ni nwọn npin pupọ ni iyà ninu awọn afẹṣona ọkunrin ati ti obinrin, ko si aniani pe awọn má jiya tiwọn ná, nwọn nilati jẹ pupọ ninu rẹ lode aiye, nwọn yio ma jẹ iyoku lode ọrun.



## ÈHIN IGBEYAWO ADÌITÚ-OLÓDUMARÈ

Igbeyawo Àdìitú-Olodumare on Iyunade dun tobè ti didun rẹ̀ soro lati se apejuwe, nitori Qlorun bukun okunrin nã pupọ̀. O ni owó nã ti ko sẹ̀ fi ẹ̀nu sọ. On pãpã si lawọ ko l'ahun kan rara. O nawo nã gãn ni. Qba nla gbogbo l'o pe jo pẹlu ade ori wọn, ijoye pataki pataki tele ara wọn gèrèrè ti awọn ti ilẹ̀kẹ l'orun, ati olowo ti o ni mọto nla gbọlọku, ati talaka ti o nfi ẹsẹ rẹ rin, ko si ẹniti ko jẹ yo dādā. Nwọn jẹ jẹ jẹ, nwọn mu, mu, mu, nwọn jo jo jo, nwọn yọ yọ yọ, gbogbo ilu nmi titi, awọn omọ enia nwọle awọn omọ enia njade. Gege bi aṣa ilu Ajedubule ọna meji pataki ni inawo iru igbeyawo bẹ nilati pin si. Ọna kini ni ki oniyawo nawo igbeyawo bi a ti ka silẹ yi, ọna keji ni pe ki o dá gbogbo enia l'ara ya ninu ile ÈNÚDÚNJUYỌ.

Ile Ènúdúnjuyọ wa fun itan sisọ, bi ẹnike ni ba si ti mã se inawo yi, o nilati lo ba Mọgaji Ile Ènúdúnjuyọ ki o polowo kakiri ilu, ki o fi iwe le ita kakiri sugbon o nilati fun Mọgaji ile yi ni owo pupọ. Nwọn ferẹ mã ni işe meji ti nwọn nse ninu ile Ènúdúnjuyọ ju pe ki nwọn mã soro ki nwọn mã gba owo lo. Ènu wọn dun pupọ, ko si si itan ti ko si lenu wọn.

Igbati Àdìitú ti san owo Mọgaji fun Mọgaji tan ni nwọn ti fi iwe le ode bayi pe

KI EKU GBỌ KI O WI FUN ÈIYÈ, KI OKUNRIN GBỌ  
KI O WI FUN OBINRIN, KI OMODE GBỌ KI O WI  
FUN AGBALAGBA, PE ADÌITÚ-OLÓDUMARE TI GBE  
IYUNADE NI IYAWO, O TI NAWO FUN GBOGBO  
ENIA O SI TI SE ETO FUN MỌGAJI ILE ÈNÚDÚN-  
JUYỌ O. ITAN SISỌ FUN AJỌYỌ, YIO BERE NI  
AGOGO MESAN OWURỌ OJO KOKANLA OSU KESAN  
NI ÈDEGBEWA ODUN O LE MEJIDILOGOTA LEHIN  
IKU OLUWA WA. A PE GBOGBO YIN LAI KU  
ÈNIKAN—MỌGAJI ILE ÈNÚDÚNJUYỌ.

Akiyesi yi ni nwọn fi si ita kākiri. Igbati o si di ojo nã,

## ÈHIN IGBEYAWO ADÌITÚ-OLÓDUMARÈ

gbogbo enia pe nwọn bo ile Ènúdúnjuyọ síkansíkan, eyiti o joko le ori aga joko le ori aga, eyiti o duro, duro, bẹni oke aimoye omọ enia ni nwọn joko le ori ẹni lo bẹre.

Igbati nwọn joko bayi tan ni Mọgaji ile Ènúdúnjuyọ jade. Àdìitú ati iyawo rẹ joko le ori aga gá-ngá kan, nwọn gún gégé ninu aṣọ.

Mọgaji ile nã lakoko yi dagba pupọ, gbogbo irun ori rẹ l'o funfun lélé fun ewu, iba diẹ ni irun nã pãpã si tilẹ kù nitori gbogbo ori ti bù pá tán àrin ori dabi isalẹ işāsun obẹ, o ndan koro.

Nigbati o beresi oro isọ o ni :

"Gbogbo ẹyin omọ Ajedubule, mo ki yin, gbogbo alejo Ajedubule, mo ki yin, mo ki onile, mo ki alejo, mo ki oṣo, mo ki aje, mo ki babalawo, mo ki adahunse, mo ki olowo, mo ki talaka, mo ki ẹniti o ri jẹ, mo ki eyiti ko ri jẹ, gbogbo ẹyin igbagbo, mo ki yin, gbogbo ẹyin imale, mo ki yin, gbogbo ẹyin aborisa mo ki gbogbo yin porogodo."

"È wo 'hin" (ó nàka si Àdìitú ati Iyunade) "Àdìitú-Olodumare gbe Iyunade ni 'yawo, nwọn ba 'ra mu tabi nwọn ko ba 'ra mu?" Gbogbo enia dahun, nwọn ni, "Nwọn ba 'ra mu." O bi wọn lẹkeji, nwọn dahun, o tun bi wọn lẹketa nwọn tun dahun bakanna.

Lehin eyi o wa nba oro rẹ lo o ni :

"Ki nto mã ba oro mi lo, mo fe lati ran yin leti, gege bi aṣa wa pe lojo meje loni ni Àdìitú ati aya rẹ yio wa si ihin ti nwọn o dupe lowo ara orun ati ara aiye, mo fe ki e wa lojo nã bi e ti wa loni, ki e ba tokotaya yi se ajoyo igbesi aiye tuntun wọn."

Ninu gbogbo nkan ti o wa ni ode aiye ko si eyiti o daju saka ju èrè işe lo. Bi ẹnikan ba nse ibi, ó gọ ni, nitori iba gbọn, on iba mọ pe ibi mbọ wa bi ibi le on lowo gere, bi enia se ore sugbon ti elomiran npe e ni ibi, ki o mã se binu, nitori rere rẹ nbọ wa fi oju han lojo kan gba-ngba.

Itan ti ng o sọ yi, yio tubọ la oro ti mo sọ yi ye gbogbo yin dādā. Qba kan wà ni aiye atijo ti oruko rẹ nje Okonko-lójú-abẹ. Ní ki a wipe o ba lowo, ki a wipe o ba lokiki, ki a wipe

ọba lólá, ki a wipe ọba lagbara, ki a si wipe ọba bimọ, Alaiye-luwa Okonko ko ni àkàwé. O bimọ titi awọn omọ rẹ ko mọ ara wọn mọ, nwọn nfẹ ara wọn, o ni ile titi o ra gbogbo ile ti mbẹ ni odidi ilu kan patapata, ẹdẹgbẹfa ilu l'ọ nsin on nikan lasingba lọdọdun, ọba wà lara Okonko. Bẹni bi owo ti wa, ti igberiko ti pọ to nā ni ọlá wà fun u, awọn obinrin rẹ bi awọn ti pọ to nì, ọkunrin k'ọkunrin ko gbọdọ pade wọn loju ọna, ẹniti o ba pade obinrin Okonko, pipa loju kan werewere ni.

Ko si bi obinrin ti le pọ to ki ọkọ má ni áyo kan. Ọba Okonko ni áyo, ọkan ninu awọn iyawo rẹ tuntun ti o şeşe fẹ wọle si ni orukọ rẹ nje Ẹsan-mbọ. O fẹran obinrin nā pupọ ko si le fi ifẹ rẹ pamọ loju ẹnikeṅi. Eleyi ko le dun mọ awọn iyoku ninu rara ati pápá olori gbogbo wọn ti o jẹ iyále pataki.

O wa şe, ọba lọ si idalẹ kan, igbati iyale rẹ àgbà patapata si wa nkan ti o mā şe ti ko ri, o lọ wa ọgun kan, ki ikuku şe pe ọgun yi le pa enia ni, şugbọn bi o ba le kan ẹnikeṅi lenu ki oluware şunlọ werewere ni, ki o si to ji, yio pe gān.

Bayi l'ọ si şe ti o fi ri Ẹsan-mbọ áyo ọba mu, şe on ni olori gbogbo awọn aya ọba, gbogbo wọn l'ọ si mā nbọwọ olori fun u, on ni gbogbo wọn mā npe ni iya, o ba Ẹsan-mbọ ati awọn iyawo miran nwọn joko nwọn nşire ni, l'ọ ba ke si Ẹsan-mbọ, ti o ni, "Ẹsan temi o, Ẹsan-mbọ, mo fẹ ri ọ, fi awọn alakọri wọnyi silẹ ki a wa şire tiwa lọ." Ẹsan-mbọ ba tele e, nwọn rin lati oju ile de oju ile, lati akodi de akodi, lati iloro de iloro, igbati o şe nwọn de ile iya yi. Nwọn de ibẹ ài de ibẹ l'ọ bẹre ti o ni, "Kil'ọ mā jẹ, Ẹsan?" Onitọhun nā fesi o ni, "Mo yo, iya mi." O ni, "Ni'ọ kò ni tọ ọbẹ wò rara?" Onitọhun nā tun fesi o ni, "Ẹ má şe iyọnu iya mi." Obinrin yi kò mà tilẹ bẹre mọ o, ó yi wọle ni o bu ọbẹ o gbe e fun Ẹsan-mbọ, o ni, "Tọ eleyi la, kò kuku pọ, ko le yo ni, mo si ni ẹran ni ile dādā."

Ko ni şişe ko lál şe Ẹsan tọ ọbẹ la, şugbọn ọbẹ fẹrẹ má iti ide inu tan ti orun fi mu Ẹsan lọ.

Werewere iya yi ti pe gbogbo awọn iranşe inu áfin ti o gbẹkẹle dādā ti o si ti fun ni abẹtele silẹ, o ni ki nwọn fi aşọ ati ẹnì di Ẹsan-nbọ ki nwọn gbe e sinu apoti nla kan ti o ti

kàn silẹ de e ti o gba onitọhun dada, ati pe bi ilẹ ba ti jàjà şu, ki nwọn gbe e lọ si ẹhin odi ilu nibiti nwọn şe ogunlọgọ iboji silẹ si. Awọn iboji wọnyi wà fun awọn iranşe ọba bi ile ni nwọn si şe gbogbo wọn, nwọn a gbẹ iho nla, nwọn a fi simenti şe inu rẹ, nwọn a wa gbe ilẹkun si i lori, nwọn a de e mọle. Enia si le şì ilẹkun yi nigbakigba ki o wọ inu iboji bi o ba fẹ. Iboji wọnyi pọ tobẹ ti o jẹ pe ibiti nwọn gba to ilu kan dādā, nitori afi bi a ba npegan, ọba nla ni ọba Okonko bi o ti ni iyawo rẹbẹte, ni o ni iranşe rẹbẹte.

Şugbọn iranşe ọba ni nwọn gbọdọ sin si ẹhin ilu, áfin ni nwọn nsin gbogbo ayaba si, şugbọn iru iboji ti o ni ilẹkun yi ni nwọn nsin ayaba si, tobẹ ti o jẹ pe ẹnikeṅi le wọ inu iboji ni igbakigba ti o ba fẹ.

Were obinrin yi ti wi fun awọn gbẹnagbẹna ki nwọn ba on gbẹ igi ki o dabi enia gān ki enia nā si wa jẹ omọbinrin. Lẹhin eyi o bẹre si fọn owo ka, o nşe abẹtele ki ẹnikeṅi má ba le şọ ohun ti on şe, o fọn owo nā ka ti ko mọ ni iba, o fọn owo ka o tun fọn dukia ka, ẹniti o fun ni aşọ fun u ni aşọ, eyiti o fun ni gele o fun u ni gele, bẹni ọpọlọpọ ohun elo ni o gbe fun awọn iwẹfa ni áfin. Bẹ l'ọ şe, o fi owo bo ibajẹ mọle ti o fi dukia pọn ibi ni gbínrin, bẹni Olodumare daké jẹjẹ, o mọ ohun ti on mā şe.

Awọn ti o ti fi owo fun şe iboji fun igi ti gbẹnagbẹna gbẹ, nwọn di igi bi ẹnì di oku, nwọn gbe e si iboji de ọba.

Şugbọn kini o şeşe si Ẹsan-mbọ ti nwọn dé pa sinu posi lál jẹ pe o ku? Bayi ni, ọkunrin onişowo kan wa si ilu yi lati ta ọja orukọ rẹ a mā jẹ Alabapade. O jẹ enia kan ti o ri jẹ dādā o si ko ọja pupọ wa. Igbati o di alẹ o rin gbéré, gbéré, gbéré, o şire ba ode lọ. Ẹşe rẹ sa dede yà si ibiti nwọn şe iboji rẹpẹte lọ si yi ni, o ba nrin ibẹ kiri, ibiti o ti nronu ọja ti o gbe wa ko mọ igbati ilẹ şu ti oşupa yọ.

Igbati o şe, o dede ri awọn ẹnikan ti nwọn to bi merin ti nwọn gbe nkan ti o jọ apoti gbọrọ kan de, nwọn gbe nkan nā bọ sinu iho kan, nwọn şe bẹ tan, nwọn lọ. Bi nwọn ti lọ tan ni ọkunrin yi ba ibiti awọn ọkunrin bi merin wọnni gbe nkan si lọ. O de ọhun lötọ şugbọn o ri pe şe ni nwọn kan apoti

gbòrò ti nwọn gbe wá pa, o ba mura o di ibiti o wò si. O de òhun o mu nkan ti yio fi yò isò, o tun pada de o bẹrẹ isẹ o nyò isò wònni. Kil'o mã ri ninu apoti? O ri obinrin ti o lẹwa tobẹ ti o soro lati ẹ apejuwe ẹwa rẹ, o nrọju mí, nitori diẹ bayi l'o kù ki ó kú patapata.

O ba bẹrẹsi tọju obinrin yi, o nfe òyì si i, o ẹ bẹ titi, oju rẹ wale diẹ, o ba gbera o ki ire mọlẹ o tun di ibi ẹru rẹ, o de òhun o mu ọbẹ, ti o ti pese, o bu u, o mu ẹkọ tutu, o bu omi, o gbera o di ibiti ọmọ yi wa, o de òhun o fun u ni onjẹ, o jẹ, o fi omi fun u, o mu, ọkan obinrin yi wa bale. Isisiyi wa ni Alabapade wadi ile ti o ngbe ati ibiti o fẹ ki on mu on lọ.

Esi ti Ẹsan-mbọ fun u ko ju eyi, o ni, "Iwọ ni olugbala mi, ibikibi ti o ba ngbe ni ilẹ yi ni ki o mã mu mi lọ."

Bayi ni Alapade mu obinrin o ba lọ si ibiti o de si. Şugbọn o dara pupọ pe Ile Ero ti o de si wà ni ikangun ilu ati pāpā pe iyawo ọba yi ki ijade si gbangba tẹlẹ nitorina ko tilẹ si ẹniti o mọ ọ rara.

Iyāra kan ni ọkunrin yi gbà şugbọn ibusun meji l'o wa nibẹ, on sun si ọkan, ayaba yi nā sun ni ọkan mọju. Şugbọn bi gbogbo rẹ ti ri ko ye ayaba yi pāpā ju bẹ lọ. O mọ pe inu afin ni on wa tẹlẹ o mọ pe inu iboji ni Alabapade ti ri on, şugbọn bi o ti ẹ de ibẹ ko ye e, ko si tun ye Alabapade pẹlu, ẹniti Alabapade papa jẹ ko ye Ẹsan-mbọ şugbọn o mọ pe ẹniti o ri jẹ dādā ni, nitori ile ero ti o de si dara to afin dādā, ibusun ti awọn mejeji si sun si ko re ẹhin bi a ba fi we eyiti Ẹsan-mbọ nsun ni afin.

Ile ọjọ keji mọ, nwọn jẹun. Igbati nwọn jẹun tan ni Alabapade pe Ẹsan-mbọ ti o bẹrẹsi sọ itan ti ara rẹ fun u, bi on ti jẹ onişowo ti Ọlórún bukun on dādā ti o si jẹ pe igba kini ti on mã wa si ilu nā ni on ri Ẹsan-mbọ yi. O to gbogbo nkan ti o mọ nipa ara rẹ patapata, ireti rẹ ni pe igbati on ba to ti on, ayaba yi nā yio fi ẹnu le ti ara rẹ. Şugbọn, irọ ni, ko ẹ bẹ rara. Nkan ti o sa sọ gbẹhin ni pe on ko ni ti isọ itan ara on fun Alabapade, şugbọn pe ki o şì jẹki awọn jọ mã gbe pọ ná.

Bayi ni nwọn nşẹ, nwọn jọ njẹ nwọn jọ nmu şugbọn ọtọ ni ibusun ti olukuluku nsun ni alālẹ. Bi Alabapade ba ti jade lọ ko

npẹ pada wale nitori ki oju mã ba kun alejo rẹ yi. Ọjọ kan bayi ti o ẹ bi ẹni pẹ diẹ ọrọ ānu ni Ẹsan-mbọ sọ jade lenu o ni, "Kini ẹ ti o pẹ tobẹ, ọrẹ mi? Ko daju pe o tilẹ mọ bi o ti jẹ si mi. Wo mi, olugbala l'o jẹ, alafokantẹ ni ọ fun mi. Iwọ ni omi tutu bi ojo didi ti o nşan lati inu apata. Ọkunrin kan ri i, nitori ti o si ti rin ni ọjọ meṭa gbako ninu ọdàn lál ri omi mu, ọrun ti pa a lārọ, o ti pa a lọsan, o ti pa a lalẹ, ọna ọfun rẹ ti gbẹ, bẹ ni ọkunrin na sare si omi yi, o bu u, o mu u, ó ba ifun-rẹ lọ, ó lọ sinu apoluku, ayipada de, ẹdọ fóró ati ẹdọ ki, ọkàn ati iwe, işan ara ati oriike, gbogbo awọn wonyi ti nwọn ti gbona di tutu, gbogbo ara tù ú sẹẹ sẹẹ, bayi l'o jẹ si mi, iwọ Alabapade, ti Olodumare gbe pade mi."

Bayi ni ọrọ ti obinrin nā sọ, şugbọn ẹ o ri i-pe ko si nkan ti Alabapade le ri fa yọ ninu ọrọ rẹ. Ko si nkan ti o le ri fa yọ ju pe o gba on si ẹni pataki fun ara rẹ. Kó jẹki ẹnikeńi mọ ohun ti on jẹ, yala ẹrú ni on, yala ọmọ ni, yala ọmọ ọba ni on, yala ọmọ enia kan lasan ni, ko si ohun ti ẹnikeńi le sọ.

Fun igba diẹ, Alabapade pāpā ko janpata mọ, nwọn jọ nba ire wọn lọ. Şugbọn bi o ti wu ti obinrin fi iwa pamọ to bi o ba ni ifẹ ọkunrin kan lókan igbati o ba ẹ, onitọhun a mọ pe o fẹ on. Bakanna ni fun ọkunrin. Bi ọkunrin ba nferan obinrin, ati mọ obinrin ko pẹ jọjọ. Awọn mejeji wonyi bẹrẹsi mọ pe awọn nferan ara.

Şugbọn sūru ọkunrin ki ito, iba jẹ pe sūru ọkunrin a mã to ni, obinrin ni iba kọ mã sọ pe ki ọkunrin fẹ on. O dede di oru ọjọ kan ni, Alabapade kuro ni busun tirẹ, ó lọ si ti Ẹsan-mbọ, o de òhun, o ji i, ó ni ki o sunmọ ẹgbẹ ogiri, on fẹ sun ti i. Ẹsan-mbọ ba şana si atupa o bọ ọkan ninu awọn ẹwu ọrun rẹ, o wa fi nkankan han Alabapade, o fi ẹwu ti o kangun ara han a ki o ka nkan ti nwọn ti kọ si ẹgbẹ rẹ.

Ohun ti nwọn ti hun mọ ẹgbẹ ẹwu nā ni eyi: "EMI KO LE BA ẸLOMIRAN PIN Ọ NI ODE AIYE, EMI L'O NI Ọ TITI IKU, ALAIYELUWA, OKONKO."

Igbati Alabapade ri awọn ọrọ wonyi, ẹ ni ara rẹ rọ ilẹ wọ, o ni, "Tabi ayaba ni ọ?" Onitọhun nā fesi o ni, "Áyo ni mo jẹ pẹlu, Ẹniti mo ba ní kí Alaiye lé lọ, lile lọ ni, ẹniti mo bá si ni ki o pa, pipa ni pẹlu, Alaiye kò kó iyan mi kere ri."

Alabapade ba tun bère o ni, "Bawo l'ò ha şe de inu apoti ninu ité oku?" On nā dahun o ni, "Eyi ko ye emi pāpā ju bē lọ, şugbõn kini kan ni mo rantì, on ni pe iyāle mi àgbà patapata ní afin l'ò gbe òbè kan fun mi ti mo lá, şugbõn bi mo ti şe de inu apoti ko ye mi dādā." Alabapade tun bère o ni, "Şe iyāle rẹ yi fẹran rẹ?" O dahun o ni, "Ní ti oju, o fẹran mi, şugbõn Olodumare l'ò mọ ti ọkan. Si gbọ, bi ko tilẹ fẹ mi ọkantiọkan nkọ? O şebi o le mu u jẹ ni?—Ó tì o, gẹgẹ bi orukọ mi, Ẹsan-mbọ, ẹsan ko ni şai de ba a". Nigbati Alabapade wa tun bère ti o ni, "Ewo ni a o ha şe? Şé ki a wa ọna ki o pada si āfin?" Ẹsan ke kàrà o ni, "Lilọ àbí nla? Bi Alaiye ba f'ọju kan mi iyà t'ò mā tun fi jẹ mi yio buru ju iku lọ, şugbõn tirẹ kò ni aniani, pipa l'ó mā pa ọ werewere, ipa oró si ni, nitori ó ri mi lọdọ rẹ gān, bi awa ayaba ba nbọ lọja, ọjà ntu ni. Ọkunrin ti ko ba sa, bíbẹ ni! On kọ, ọba ti o le ti o jù dārọ, ti o buru ti o ju majele lọ! Bayi ni, şe ni ki o jẹki a jọ mā gbe bi a ti jọ ngbe yi, awọn ti o ngbe agbegbe yi ko kuku mọ mi, igbati o ba si ta ọja rẹ tan, ki o jẹ ki a kuro ni ilu yi ki a wa ibomiran lọ."

Ibiti nwọn sa ba ọrọ nā de ni yi ni Alabapade fa aşọ rẹ l'eti ti o nwọ ọ lọ gẹrẹ si ibusun ti on ti sun ri.

Lati igba yi lọ, ni awọn mejeji ti mọ bi awọn ti jẹ si ara awọn nwọn jọ nje, nwọn jọ nmu nwọn tilẹ tubọ nferan ara wọn si i. Igba kan bayi ti Eşu tilẹ fẹ bọ si ārin wọn, ti Ẹsan-mbọ dide lārin oru ti o lọ sun ti Alabapade, jiji ti onitọhun ji ti o ri i, şe l'ò rọra dide ni ibusun ti o joko le ori aga.

Şugbõn ẹ jẹki a wa lọ wo ohun ti o ti şeşẹ ni āfin. Ọmọ-owu ti o jẹ iyāle agba awọn ayaba patapata ti o ti Ẹsan mọ apoti yi şe bi ó ti ku ni, nitori lẹhin eyi ti awọn iranşe ọba ni afin lọ wo iboji ti nwọn ko ri apoti mọ nwọn ko sọ fun u.

Şugbõn o ti wa iboji ni āfin, o mu onirūru aşọ nla nla o fi di ere ti ó gbẹ, o gbe e si iboji yi, aşọ aran ko ni iye, damāsi ko şe kà, o di igi yi'ò wu bantu, o wa mu simenti o rẹ gbogbo ayika iboji nā dādā. O wa kun u ni ọda ni orişirişi o fi i silẹ de ọba. Gẹgẹ bi a ti kọ sọ, şe ni nwọn mā ngbẹ iho nla ti nwọn mā nşe ilẹkun si i lori ti nwọn mā ngbe oku si i bi ayaba ba ku, tobẹ ti ẹnikẹni le ri oku yi nigbakigba ti o ba sa ti şì ilẹkun

ni. Bayi ni Ọmọ-Owú şe, o wa kọ akọle kan le ori iboji yi, ohun ti o kọ nā ni yi: "Nihin ni ẹnì rere sùn si, Ẹsan-mbọ, ayaba ti o ju ayaba lọ, oniwatutu, oniwapẹlẹ, ọlọgbõn, oloye, iwọ, itanna olörun didun lārin ọmọ enia, oşupa rẹ şe bayi, ó wọ okunkun l'ọsan gangan! O di gbére, mā reti mi, o di ọjọ Ajinde ki a to pade ni ode ọrun, mā mura de mi, emi nā ko ni pẹ wa ba ọ, nitori bi o ti fi mi silẹ ninu aiye yi, aiye nā ko le gbadun fun mi mọ, o digba o, ọrẹ mi, olufẹ mi, ẹnì temi lailai. Lati ọwọ Ọmọ Owú, olori awọn ayaba."

Kini kan wa ni, obinrin yi, Ọmọ-Owú, ní agbara kan, o le sọkun nigbakigba, yala inu rẹ bajẹ yala inu rẹ dùn, igbakigba ti o ba nfe sọkun ki o mā ba ẹkun lọ ni, ki omi si mā da loju pẹrẹpẹrẹ ni.

Igbati ọba ti idalẹ de, ẹkún l'ò lọ fi ki i, ibiti o tilẹ ti nsọkun yi ni ọba ti fura pe nkankan ti şe lẹhin on, igbati o si wa gbọ nkọ, ọba pāpā bú lohun rara ní oju aiye gbogbo ni, şe ni ohun rẹ ndun bi àrà oju ọrun ti o nbu hà á hà á, loju gbogbo aiye, ohun ti ọba ko gbọdọ şe.

Igbati o şe ti ọkan ọba balẹ diẹ ti o wo iboji ti o ro pe ti iyawo on Ẹsan ni, lál mọ pe ti igi ni, o dupe lọwọ Ọmọ-owú iyāle rẹ agba pe o şe ẹhin iyawo rẹ dara bẹ. Lẹhin eyi on nā wa paşe ki nwọn ba on gbe akọle ti on pāpā le iboji nā. Ọrọ ti o kọ ni yi:

"A! Ẹsan-mbọ, Ẹsan-mbọ, Ẹsan-mbọ.

Obinrin wo l'ó dabí rẹ lode aiye?

Obinrin wo l'ò le tọju ọkọ to-ọ. Ẹsan-mbọ!

Obinrin wo l'ò le damọran rere to ọ Ẹsan-mbọ!

Obinrin wo l'ò le wa onjẹ dara to ọ—Ẹsan-mbọ!

Obinrin wo l'ò le şe ājo ọkọ to ọ—Ẹsan-mbọ!

Obinrin wo l'ò şe gbẹkele to ọ—Ẹsan-mbọ!

K'a gbẹkele e lori owo—Ẹsan-mbọ!

K'a gbẹkele e lori ọmọ—Ẹsan-mbọ!

K'ó tọju ile—Ẹsan-mbọ!

K'ó tọju ará—Ẹsan-mbọ!

K'ó tọju ara—Ẹsan-mbọ!

K'ò si eyiti o to ọ ninu awọn obinrin

O si şebayi, o lọ ki nto de? O fi aiye yi silẹ fun mi?

O ti fi ilẹ bora bi aşọ?

EHIN IGBEYAWO ADIITÚ-OLÓDUMARÈ

Şugbõn ẹnyin ti ẹ ti ku ti ẹ ba nwo awa ti o wa ninu aiye, ẹ maşe gbagbe aiye o, maşe gbagbe aiye o, maşe gbagbe aiye o, si mã mura silẹ de mi, werewere ni mo mã wa ba ọ, nitori o ti jẹ olõtọ obinrin fun mi ninu aiye, dandan ni ki nfe ọ lode ọrun. Ko si ẹniti o lẹwa bī rẹ ninu aiye, dandan ni ki o lẹwa lode ọrun, Ẹsan-mbọ mi tótọ, Ẹsan-mbọ mi àtátà, Ẹsan-mbọ mi pátó, Ẹsan-mbọ mi pataki, Ẹsan-mbọ mi, ọjọ mbọ ti a o fi oju kan ara wa.

A gbe ọwọn yi kalẹ lati ọwọ ọkọ olotọ obinrin, Ẹsan-mbọ, lati ọwọ ọkọ rẹ, Alaiyeluwa Ọba Okonko."

Akọle ti ọba nā kọ si iboji obinrin yi ni a ka silẹ yi. Ẹnyin nā yio ri i bi o ti jẹ si ọba.

Şugbõn nkan ti o wa ni ọkan ọba Okonko ni ki ẹ jẹki a wo, nitori on l'o le şe anfani fun ni. Ẹsan-mbọ bimọ fun ọba Okonko ipo ti ọba si fi on si yatọ si ti awọn ayaba miran, bi ó wipe ki Okonko pa ni, ki o pa a ni, bi o wipe ki Okonko fi iya jẹ enia ki Okonko fi iya jẹ ẹ ni, şugbõn Ẹsan ko huwa buruku si ẹnikeṅi, bi o ti fẹran awọn ọmọ tirẹ l'o fẹran ọmọ ọlọmọ. Eyiti o tun wa dara pupọ ju ninu iwa obinrin nā ni pe ko ni iwa buruku ni ninu, ti o wa ninu pupọ ninu awọn obinrin lati mã ba baba jẹ loju ọmọ, awọn obinrin miran a gbiri wèrèpè si ọmọ wọn ni atari, nwọn a sọ ọmọ di ijangbõn kalẹ, bi ọmọ ko ba si le ni ọkan ara rẹ, dandan ni ki ó şi şe. Iya ọrẹ mi kan bu baba rẹ titi baba nā fi ku, o tun ku tan o tun nbu u, ọrẹ mi wa la a ye e pe, o to lati fi opin si bibu baba on, nitori ati on ati iya on, baba l'o njeṅi awọn ri anfani ti awọn nje bi o ba tun bu baba on mọ ko ni fi oju kaṅ on mọ lailai geṅe bi ọmọ. Bayi ni pupọ ninu awọn obinrin mã nşe.

Iru iwa yi tí ko si lọwọ Ẹsan-mbọ l'o mu ki iku rẹ ká ọkọ rẹ lara. Lẹhin ti o gbọ ti iku rẹ ọba yi pinnu lati mã sọkun iyawo rẹ nā, ni ọjọ marun marun ni igbe si nta ni ẹfin lati ẹnu ọba Okonko.

Bayi ni ọba yi şe fun odidi oşu mefa ti ko si mọ rara pe Ẹsan-mbọ ko ku. O wa şe ni ọjọ kan ọba yi rọra fi ẹhin le ile lori ibusun rẹ, o diju, o şe bi ẹni pe on sun lọ. Ko sun rara o sa nfe mã gbọ ọrọ ni, nitori Ẹsan-mbọ ni ẹniti imā gba a n

EHIN IGBEYAWO ADIITÚ-OLÓDUMARÈ

iyanju tele ri on l'o si mã nsọ ohun ti on ba gbọ ni ode fun u, igbati ko si ti si mọ ọba ko gbọ nkankan, eleyi l'o mu ki ọba nā mã lo iru ede yi, ki o şe bi ẹnipe on sun ki ó mã sun rara.

Bayi l'o sa şe lojọ yi ti awọn ọmọbinrin meji ti nwọn nşise ni ẹfin beresi soro si ara wọn. Ọkan dahun o ni, "Ọrẹ mi, awọn ọkunrin mã kuku gọ o, nwọn mã gọ o." Ekeji dahun o ni, "Kil'o ri ti o fi wi be?" Onitọhun nā tun dahun o ni, "Ti eleyi ti o npe ara rẹ l'ọba ko to? Ani fun odidi oşu mefa, oşu mefa, fun odidi oşu mefa l'o fi nsokun ere ti o npe ni iyawo on!" Ẹnikeji nā tun nba ọrọ lọ o ni, "Gbọ mi şe, eyini ni pe ko iti imọ pe ere ni iyale on fi aşọ we ti o npe ni, Ẹsan-mbọ!" Onitọhun nā fesi o ni, "Mímọ tabi nla! O ko mọ pe iyale rẹ yi ti gbe nkan fun u jẹ ni? Şe aná ni ọjọ oşe ifa? Lana yi, bi o ba gbọ bi o ti bu bi ẹdun inu igbo yio ya ọ lenu." Awọn mejeji ba patẹ popo, ọkan ni "Èdì ni, iyale rẹ ti di i pa b'o şe mi ni m'a wipe mo fe ri oju iyawo ọhún, emi a wi be ni temi."

Bayi ni nwọn sa beresi ọrọ isọ ti nwọn sọ gbogbo rẹ le ọba lọwọ. Eyiti nwọn wa fi pari rẹ ni igbati ọkan ninu wọn bere ti o ni, "Nibo ni Ẹsan-mbọ tile wà? Nje ko ku sinu apoti ti nwọn de e mọ?" Ti ekeji mã dahun ti o ni, "Kiku tabi kini? Kò mã ku rara o, ẹniti o ti l'okọ miran? Alabapade l'oruko ọkọ ọhún. Şe o mọ ile petẹsi nla kan ti o wà ni ikangun ilu ti o gbe ile ti ẹlúkú ti mã njade?" Onitọhun ni, "Hān, leti ile iya alaro kan bayi?" "Ibe ni Ẹsan-mbọ ngbe. Nwọn tile wipe o ti sanra si i, o to yọkọtọ yọkọtọ şe l'ara rẹ ndan gbá à."

Ọba ko mu ọrọ nā jaujau, o rọra jẹki awọn ọmọbinrin wonyi lọ tan o pe iyale rẹ agba, o ran a ni işe kan ti o nilati mu ki o jade ni ẹfin ki o si to wakati mefa bamubamu ki o to pada. Jijade ti ó jade, ọkunrin gende meji ni ọba pe ninu awọn iranşe ti nwọn wa l'ẹfin, o ran ọkan ninu wọn lọ si oko lọ be paşan àtòrì wa, o ni ki awọn mefa yoku gbe oku Ẹsan-mbọ jade ni boji ki nwọn beresi mã tu gbogbo aşọ. Igbati nwọn tu aşọ tan lótọ, ere ni nwọn ba.

Ọba rọra paşe ki nwọn gbe ere yi sinu iyara on. O joko o nreti Ọmọ-owú iyale rẹ. Igbati o de ti o işe tan, o ni, "Kabiyesi, ijoye nā tile ni awọn fe wa ri yin l'ọjọ merin loni,

## EHIN IGBEYAWO ADİTÚ-OLÓDUMARÈ

Ọjọ ifa, mo ni ki nwọn má wa nitori lati ọjọ ti ọjọ Ẹsan-mbọ ti ẹ̀ yin inu yin ko dun lojọ ifa mo—húù, húù, húù, (iyàlẹ nsọkun) omi si nda pèrẹ̀ loju rẹ̀.” Ọba ni ki nwọn mu u lọ, ère Ẹsan-nbọ wà ni iyara ọba.

Nigbati nwọn mu u lọ tan, yi yi ti o yi si kọrọ kan, niwaju ọba, gbangba ni ọba ngbọ ẹrin ti o nrin. Ọba ni ki nwọn ba on pe e. Bi o ti de, ti o ni, “Kabiyesi nwọn ni ẹ npe mi,” ni ọba yi wọ ile ti o ni ki on nā wọle wa gbọ ọrọ kan. Iyāra ti o wọ bayi, ti o wo iwaju, ère Ẹsan-mbọ l’o ri. Ọba ba bu si ẹrin kan bayi o ni, “Mo ri i pe o ti sọkun èké tan o wa ku ki o sọkun ti ododo,” o di, wáì, wáì wáì paşan lara òkú-ùgbẹ̀. Igbe ta o di “Dakun, kabiyesi, kabiyesi, ẹ dakun, ẹ jowọ Alaiye ẹ jowọ, mo ni k’ẹ jowọ Alaiye, ẹ şānu mi, ẹ ro ti ya mi.” Alaiye ko gbọ, eyiti o si buru ju lọ pata ni pe bi ọba ba nna ni, a ko gbọdọ di paşan mu. Şe ni ọba pa ilẹkun de şa ko fi kọkọrọ ti i şugbọn ẹru nba awọn enia lati wọle. Titi o fi nke pe “Alaiye Alaiye, ẹ fẹ pa mi ni? Ẹ jowọ ẹ má pa mi” Ati bẹ bẹ lọ, ẹnikẹni ko wọle.

Igbati o şe, on pāpā wa ọna o şilẹkun o sa jade, ọba sa tele e, o bẹ lu iyāra kan ọba bẹ ti i, o fo ti oju ferese jade ọba tun bẹ jade o nle e lọ, igbati o şe ti o ja si ibikan ni āfin ti nwọn da ikoko nla gbogbo de lẹ si, o şi ọkan ninu awọn ikoko wọnni o fi bo ori, ọba wọ ibẹ ti i, igbati ọba ko si ri i mo o fura pe ikoko l’o fi bo ara rẹ mọlẹ, o ba ni ki nwọn ba on mu òdùlù ti awọn kafinṅta fi mā ngba işo wọle nwọn mu u fun u, ni ọba ba berẹsi fọ ikoko kiri. Igbati o na òdùlù mo ikoko ti Ọmọ-owú fi de ara rẹ mọlẹ idi ikoko fọ, ori yọ si ita ganbóro. Okonko ba kó igbátí bo o, o di, gbà :—gbà : gbà :—gbà. Iyāle ba berẹsi bu bi kiniun. Ẹ gba mi o, ẹ gba mi lowọ Alaiye o, ẹ gba mi o. Ẹ jowọ ẹ gba mi, ẹ gba mi, e, e, e, ẹ gba mi.” Ko tun ri ẹni gba a titi o fi ti inu ikoko jade ti o sa lọ ti o si jade patapata kuro ni gbàgede āfin. Ọba yi danna si obinrin nā loju, şugbọn nigbati o sa jade tan şe ni ọba pāpā nmí fúgbefúgbe.

O wa ku Ẹsan-mbọ wayi o. Ọba ti gbọ pe o nba ọkunrin miran gbe. Nkan ti ọba kọ şe ni pe o ran awọn iranşe moji ni āfin ki nwọn lọ wadi bi o ba jẹ pe ọtọ ni Ẹsan ngbe ibiti

## EHIN IGBEYAWO ADİTÚ-OLÓDUMARÈ



‘ E gbà mi, ẹ gbà mi lowọ Alaiye o ’

nwọn nwi, bi o ba jẹ bẹ ki nwọn wa wi fun on ki on ran ẹniti yio lọ gbe ori ọkunrin nā wa fun on.

Awọn iranşe lọ, şugbọn awọn mejeji ti ọba ran ko le lo inu meji si Ẹsan-mbọ nitori o ti huwa rere si wọn sehin, o ti ke wọn o ti gẹ wọn o ti ye wọn si.

Nkan ti o tilẹ tun nilati mā bi ọba ninu ti ko sọ jade fun ẹnikẹni ni pe Ọmọ-owu ti o jẹ iyāle ti ó lé Ẹsan-mbọ lọ yi ko ni ẹwa olọkan lara, ọba jogun rẹ ni, āfin ni ọba ba a, ẹniti o kọ gun ori oye l’o fẹ ẹ wale. Obinrin nā ko ni jògbọ obinrin lara rara, kiàkia bi ọkunrin l’o ri, o si ga o wa ni ara diẹ, gbagidi bayi l’o ri, ti imu ri kòndù kòndu, ẹrẹkẹ ri kàngirì kàngiri, ẹhin ri kànnàgùn kannagun, oju yọ sode o ri kàn-ndò kan-ndo, eti gbóro o ri gbògà gboga, ọrun gùn o ri gbọ-òrọ gbọrọ, ori wa kere ori ri şugudu, şugbọn iwaju gbóro iwaju ri ferẹjeje, ipakọ wu ipakọ ri kòndu, ẹşẹ tobi ẹşẹ ri bakiti. Ẹniti o jẹ pe ko le sọrọ jẹjẹ bi obinrin a sọrọ hāmù lasan, bi o ba njeun a jeun bi ẹni pe aja njeun, bi o ba nhanrun a

hanrun bi ẹni pe ojo nkù, bi o ba si rẹrin ohun rẹ a gba gbogbo afin nitori ariwo—iru ẹni bayi l'o wa le iyawo ti o dara l'ẹwà ti o tun dara níwà lọ.

Igbati nwọn de ohun ti nwọn ri Ẹsan-mbọ, nwọn ẹe ofofo fun u ohun ti ọba fẹ ẹ. Alabapade jade ni akoko yi, bi o si tilẹ jẹ pe Ẹsan-mbọ bẹ wọn ki nwọn duro diẹ ki on ba le ri i pe Alabapade salọ nwọn ko le duro nitori ki ọba má ba fura. Bi nwọn ti jade ni on nà jade ti o wa Alabapade lọ. O ri i larin ọja nibiti o ti nna ọja lọwọ, o ba fa a lọwọ ki o tele on. Bi nwọn ti bọ si kòrò diẹ o ni, "Pade mi, mura, werewere, ki iku má ba pade rẹ ẹ ni ki o má sa lọ ọba nranşẹ bọ wà mu ọ." Alabapade ni "Ó ti gbọ?" O ni, "Ó ti gbọ o, ẹnikan ti sọ fun u." Pade tun ni, "Iwọ nkọ?" On nà fesi o ni, "Temi ko soro," obinrin a má mọ nkan ti ọkunrin le ẹ, mo mọ pe ko le pa mi, yio fi iya jẹ mi ni, şugbọni ti o ba le fi oju kan iwọ iku oró ni yio jẹki o ku. Mura má sa lọ. "Nibo ni ki nsa lọ?" "Sa jade lọ si ibikibi." Were ni nwọn de ile, Ẹsan nmura o di ẹrù jẹjẹré kan fun Alabapade o fi owo kọrẹnsi bi ăđota ponnun sinu apo rẹ, o sin i jade, bi nwọn ti má yọ si ita gán ni nwọn wo iwaju ti ogunlọgọ enia nbọ ti awọn ti ada, ibon, kumọ, òlùgbónđóró, nwọn nbọ wa bo ile ti awọn mejeji wa, ọba ti paşẹ ki nwọn wó ibẹ kanlẹ patapata ki nwọn de Ẹsan-mbọ wa fun on şugbọni ki nwọn so ẹşẹ Alabapade mọ ẹşẹ ẹşin on nla kan ki ẹnikan má gun ẹşin nà ki nwọn fi ori rẹ wó ile kakiri ilu titi o fi má ku, jọwọlọ bẹ ni ki nwọn wa gbe e fun on.

Şugbọni igbati Alabapade kọja awọn ti ọba ran nwọn ko mọ pe on ni, şugbọni nwọn wọle nwọn mu Ẹsan-mbọ, nwọn de ọwọ rẹ si ẹhin gege bi aşẹ ọba, nwọn ko ri Pade, nwọn wó gbogbo ile nà kanlẹkanlẹ, nwọn pa gbogbo ẹran, nwọn pa adie ko si si ohunkohun ti nwọn da si lál bajẹ.

Igbati nwọn de ăfin ti nwọn ko ri Alabapade mu bọ inu bi ọba, şugbọni o bi i bẹ lasan ni, ko si nkan ti o le ẹ. Lẹhin ti o bú Ẹsan, bú u, bú u, bú u tan, o paşẹ ki nwọn lọ fi i sinu iyára kan ti o şokunkun, ti o jẹ pe ferese kan şoşo ti o wa nibẹ ferẹ má ju oju akengbe kekere kan lọ. Ibẹ l'o ni ki o má gbe, o le riran ri onjẹ ti nwọn ba wa gbe fun u ni, ko si nkan ti o

le ri ju bẹ lọ, ọba si paşẹ pe ẹnikefi ko gbọdọ tanna si iyára nà lósanloru titi aiye.

Bayi ni ipo ti ọba fi iyawo yi si, iyawo rẹ ti o dara bi ẹja inu omi, iyawo rẹ ti o jẹ olododo de gongo, o nfi ẹkun ẹe onjẹ lojójumọ.

Şugbọni ọba má nrin kiri ẹhin ile gbogbo ní on nikan larin oru nigbati gbogbo enia ba ti sun tan ti ẹnikefi ki iri i. O wa di oru ọjọ kan ti ọba de ẹhin iyára yi gán l'o gbọ ti Ẹsan-mbọ nsoro si ara rẹ ti o ni "Iwọ Ọlọrun, mo ẹe bi nwọn ní Ọlọrun ẹsan ni ọ? Ẹsan wo l'o má san fun Alabapade mi yi? Ti ó ba mi gbe fun odidi oşu mefa ti ko sun lori ibusun kan pelu mi ri, ti ko ba mi ni ọrọ ikòkò kan, ti ẹnikefi ko gbọdọ gbọ! Lál ẹe ibi, ti nwọn lé jade kuro ni ile yi? Dajudaju Pade yio jere işẹ rẹ ni ode ọrun, Okonko yio jere tirẹ nà bẹ, şugbọni ki nwọn to fi aiye silẹ nkọ? Iwọ Ọlọrun mi, ki nwọn to kuro larin awọn omọ enia nkọ, iwọ Ẹlẹda mi? Ọna wo lode aiye ni mo má fi le san öre ti Alabapade ẹe fun mi. Olodumare, temi má dọwọ rẹ o, Ọyigiyigi temi má dọwọ rẹ o, Ọlọrun ọrun, temi má dọwọ rẹ o" ati bẹ bẹ lọ.

Gbogbo ọrọ wonyi ni Ọba fi eti silẹ ti Ọba gbọ patapata. Ẹsan-mbọ ko mọ pe ẹnikefi ngbọ ọrọ on. O sọ tirẹ şa ni.

Igbati o di owuro ọjọ keji, ọba ranşẹ ki nwọn lọ pe Ẹsan-mbọ wa. Igbati o de, ara rẹ ti yipada, o funfun háihái bi ara olokunrun nitori ko jade ninu iyara yi ri, ibẹ ni nwọn ngbe onjẹ wa fun u, ibẹ ni nwọn ngbe omi wa fun u, bi o ba si di pe o nfe ẹe igbónşẹ, nwọn a gbe nkan ti yio ẹe e si wa, bi o ba ẹe e tan nwọn a gbe e lọ. Igbati ọba wo o, anu ẹe e, o beresi ibere o ni, "Eyini ni pe iwọ ati ọkunrin nà ko sun pọ ni busun kan titi?" Ẹsan-mbọ ni, "Tani sọ fun yin?" O dahun o ni, "Mo gbọ ni." Ẹsan-mbọ tun bere o ni "Mo ni bawo l'ẹ ti ẹe gbọ ẹe?" Ọba nà fesi, "Mo sa gbọ ni."

Ẹsan-mbọ ba gbe oju soke o ni "Iwọ Ọlọrun, temi má dọwọ rẹ o, o mọ pe ọkunrin yi ko sun si ori ibusun mi ri, o mọ ọrọ ti imá sọ leti mi lemọlemọ nigba gbogbo "Ọlọla l'o ni ọ—A nilati/bọwọ fun ọlọla. O mọ ọkunrin yi, ni aláişẹ ki nwọn to le e jade. Temi má dọwọ rẹ o hù hù hù hù—o bu s'ẹkun."

Omi bọ loju ọba pāpā. Ọrọ ti o si sọ ni yi. “Ẹsan-mbọ, lati oni lọ, mo yọda fun ọ ki o jade ni aḥin yi ki o wa Alabapade yi lọ. Bi o ba ri i, mo fẹ ki o fẹ ẹ, ki o fi i ẹ ọkọ rẹ, ẹgbọn ki ẹ wa ki mi ni aḥin yi, ki nnawo igbeyawo fun yin. Ẹ wọle ki ẹ gbe apoti aṣọ jade, ẹ ko o fun Ẹsan-mbọ, ẹ wọle ki ẹ gbe owo fun u ti yio to fun irinajo yi. Ẹsan-mbọ, lọ, wẹ, fi nkan pa 'ra, kun atike, ẹ itọju ọwọ, ẹ itọju ẹṣẹ, jade bi iyawo ẹni pataki, ẹjun dādā, mu iranṣẹ-kunrin lẹhin, mu iranṣẹbinrin lọwọ, ki ẹ wa ọkunrin nā lọ.”

Ọrọ ti ọba yi wa sọ ti dun mọ Ẹsan-mbọ ninu ju ohun ti o le fi ẹnu sọ. Lona kini, ko sọ pe on tun mā fẹ ẹ mọ, o fi i silẹ bi o ba fẹ ki o lọ fẹ ẹniti o wu u. Alabapade si ti wa lọkan rẹ tẹlẹtẹ pupọ ri, àì le fẹ-ara wọn ko ju ti ọba ti awọn mejeji nro lọ.

—O wa ku ati ri Alabapade. Owo ti Ọba gbe fun Ẹsan-mbọ lati fi wa a lọ ko din ni apo mewa, o si fi ọpọlọpọ iranṣẹ le e ki nwon jọ mā wa a. Nwon wa a fun odidi ọdun kan nwon ko ri i, gbogbo ẹniti nwon ba si ri ti nwon ẹ iwadi lọwọ rẹ apejuwe ti nwon nse ni pe o ti ku. Ẹnikan ti o wa ri wọn gbẹhin ni o ba gbogbo nkan nā jẹ o ẹ ibere pupọ nipa Alabapade ti o fi han gbangba pe ó mọ ọ on l'ó tilẹ darukọ rẹ ki nwon to da a o ni, “Ẹ ẹniti nwon npè ni Alabapade ni?” Nwon ni hān, o ni o dun on pupọ pe o ti ku. Ẹkun ni Ẹsan-mbọ bu si.

Nwon ba pada nwon nbọ ni ile. Mọto ni ọba gbe fun wọn ti nwon ngbe kiri ibiti nwon si ti gbọ ti iku Alabapade yi jina pupọ. Irin ọjọ marun dādā si ilu Ọba Okonko ni.

Ni ọjọ kẹta ti nwon ti npada bọ ti nwon de ilu kan, ile ni nwon tọrọ wọ ti nwon sun si, ko si ile ero ti enia le ti sun. Igbati o to bi agogo mejọ alẹ ni ariwo dede sọ ni agbala ile ti nwon dé sí pe ẹnikan daku. Gbogbo enia ba dà giri lọ. Ẹsan-mbọ nā lọ. Igbati nwon si de agbala ti ariwo ti ta yi, nwon ri ọkunrin nā bayi ti nwon npe e ti nwon nfẹ ẹ ti nwon nni “Pade”, “Pade” “Pade”, ko ye ẹnikẹni ẹniti Pade yi jẹ nitori aisan ti o ti de si i, o ti rù, o ti gbẹ bi ẹja palapàlà. Ẹsan-mbọ nā yọju wo ẹni nā o sa pada ni. Ibiti onile nā ti wa nse alaye fun wọn nipa aisan ti o de si ọkunrin yi, l'ó ti darukọ rẹ tan

pe “Alabapade” ni ti o si ẹ apejuwe rẹ ti o ẹ e de ibi orukọ Ẹsan-mbọ ti ko kuro lenu ọkunrin nā titi o fi daku yi.

Nwon sa pe e, o ji, igbati o ẹ Ẹsan-mbọ tun lọ wo ọkunrin nā dādā. Lọtọ, Alabapade ni. O ba pe e o ni, “A—la—ba—pa—de!” Ọrọ yi ta si Alabapade leti gere, o wo oke, Ẹsan-mbọ ní, “Emi Ẹsan-mbọ ni.” Gau ni Alabapade ẹ gá-ńtá gá-ńtá dide. Ẹṣẹ rẹ ko ran ilẹ ju bẹ lọ mọ. Bẹni o gbe ọwọ rẹ tınrin ti ko ni ẹran mọ kọ ọrun Ẹsan-mbọ, omi bọ loju awọn mejeji.

Were Ẹsan-mbọ ti lọ wa awọn Dokita pataki. Ni ọṣẹ kan ara Pade ti gbõnnù igbati o mā to ọṣẹ meji o ti di bi ti atijọ. Iyalenu l'ó wa jẹ fun u nigbati Ẹsan wi fun u pe o nilati fi oju kan Ọba Okonko.

Ki a má sa fa a gun lọ bi ilẹ bi ẹni, Alabapade ati Ẹsan-mbọ fẹ ara wọn. Ọba Oko-nko fun wọn ni owo rẹpẹṣẹ, Alabapade tun bẹrẹ òwò ẹṣẹ, owo nbi si i, ó nbi si i, ó nbi si i tobẹ ti o fi jẹ pe iba diẹ ni ọba pāpā fi ni owo ju wọn lọ.

Ẹ o ri i nisisiyi pe, gẹgẹ bi mo ti sọ ni ibere, ohun gbogbo l'ó ni ẹsan. Bi Alabapade ti ẹ ara rẹ nipa iyawo ọba l'ó jẹki o di ẹniti nfẹ iyawo nā gbẹhin, on l'ó tun sọ aiye rẹ di dādā.



## ỌJỌ KEJI NINU ILE MỌGAJI ẸNỤDUNJUYỌ

Igbati Mọgaji ile Ẹnúdunjuyọ ti sọrọ wọnyi tan, gbogbo enia tuka, olukuluku lọ si ile rẹ nireti ati pada lọjọ keji.

Ni owurọ ọjọ keji, gbogbo ile nā ti kun fun awọn enia ti nwọn wa lati gbọ ọrọ ọnu ọkunrin nā si i. O pẹ diẹ ki o to de lọjọ nā, nitori agogo mewa-abọ gēre l'ọ de si gbangba. Lọjọ yi ọkunrin nā wọ aṣọ pupa ti o kan a ni ọrun eṣe, o fi ọja funfun gba ori, o wọ salubata ti a fi awọ ẹkùn ẹ nwon si tẹ awọ ẹranko kan bayi niwaju rẹ, ẹranko nā jọ amọtekun ẹgbọn ki iṣe amọtekun gān.

Igbati ọkunrin nā joko tan o bẹrẹsi ọrọ isọ o ni :

“Ẹ ku ijoko o, gbogbo ọmọ Ajedubule. Lana, mo ba yin sọrọ le ori ẹrè ti olukuluku ọmọ enia nilati jẹ bi ó fẹ bi ó kọ. Ẹniti o huwa rere mā jere rere, eyiti o hu buburu, mā jere buburu, ko si bi enia ti ẹ le gbin ọgẹde ki orombo hu dipo ọgẹde, tabi ki enia gbin ànàmọ ki ẹgusi hu jade, ohun ti ọmọ enia ba gbin ni ọmọ enia yio kore bi aiye yipada ti o di ọrun. Eleyi ni mo fẹ ki ẹ di mu gbagidi ninu gbogbo itan ti mo sọ fun yin lana.

“Loni, mo fẹ rán yin leti ọlá ti Olodumare fi fun ọmọ enia, mo si tun fẹ fi han yin bi o ti jẹ pe ọla yi tobi gidigidi ti o si jẹ pe o soro fun ni lati ló. Ọla ti mo nwi yi ni agbara ironu ti enia ní ti o tayọ ti awọn ẹda iyoku patapata. Ẹ kiyesi ẹranko inu igbo ti a npe ni ẹtu, awọn ẹya Yoruba miran npe e ni olúbe. Bi ẹranko yi ba ti ri eso igi ti Ọlọrun wipe ki o mā ja jẹ, o pari, ẹtu ko jẹ lākàkà lati kọ bi a ti gbin igi ti o ni eso wọnyi ki o ba mā ri i ka jẹ lakoko lakoko. Bayi ni igbesi aiye awọn ẹda yoku ri, onjẹ ti adaba njẹ lati ọjọ ti adaba kini ti de inu aiye nā ni iran adaba njẹ di oni, ko si iyipada ninu onjẹ aparo, adie ti aṣadi ti njẹ lati aiye baiye nā ni aṣadi nle kiri di oni, agbọnrin ko fi ewe ila silẹ ri, bēni kọlọkọlọ ko pa irin eṣe rẹ da, adan ndorikodo sun lailai, owiwi nkigbe kiri lārin oru, ọkẹrẹ nlọ mọ itakun kiri, ẹdun ati ijimere, inaki ati ọbọ,

## ỌJỌ KEJI NINU ILE MỌGAJI ẸNỤDUNJUYỌ

gbogbo awọn wọnyi fi ori igi ẹ ile, nwọn a mā bẹ lati ọkan de ọkan.

“Ẹgbọn enia, enia, enia, enia ko le duro jẹ, inú rírò ko njẹki enia le simi. Bi a ba wo o dādā a o ri i pe anfani ti Ẹlẹda fun enia yi ni ko njẹki enia simi titi ọjọ iku. Tani ninu yin ti o le fi ọwọ sọ aiya pe on ni itẹlọrun ninu aiye on. Ko si, o da mi loju pe ko si. Bi a ba ro o ni ọna kan a o wipe ko si, ẹgbọn bi a ba tun ro o lona keji a le wipe o wa. A le wipe ko si, niwọn igbati o jẹ pe ipo kipo ti ọmọ enia ba wa laiye, a mā fẹ ki ipo on tun ga si i, bi enia ba nfi ọna kan ẹ nkan a mā fẹ ki on tun ẹ atunṣe si ọna nā ki o tubọ dara, ko si ẹniti o nlepa owo ti o jẹ gbà pe eyiti on ni to ni ọjọ kan, bi enia ba si nṣòwò a fẹ ki òwò on mā ga titi lailai ni. Idi aini-itẹlọrun ni eyi. Ẹgbọn enia tun le wo o lona miran wipe ki ipo ti enia wa tẹ ẹ lọrun nipa pe ki on pāpā gba pe bi ipo nā ba le ga si i ki o ga si i, ẹgbọn pe bi ko ga si i ki ó má mi on l'ọkan ki enia wà ki ó má ni ọkanjuwa eyini ni pe ki o ni itẹlọrun si nkan ti ara rẹ ki ti ẹlomiran má wọ ọ loju, iru eleyi ni itẹlọrun ti a nwi. Ẹ o ri i pe enia le ni itẹlọrun lona kan pataki ti o jẹ pe bi ko tilẹ ni i ni ọna miran, a o gba pe o ni itẹlọrun. Bi ipo enia ba tẹ ẹ l'ọrun ẹgbọn ti o nwa ọna ati mā ẹ ohunkohun ti on nṣe ki o dara ju bẹ lọ, o ni itẹlọrun nā ni.

“Aini itẹlọrun nipa owo l'ọ wọwọ ju, ko si si nkan ti awọn ẹlomiran ko le ẹ lati ri owo. Afi bi a ba npurọ ni a o wipe owo ko ẹ pataki ninu aiye, ẹgbọn sibẹ, o ni ibi ti pataki owo mọ. Owo ko to enia rara ko si to ẹmi ẹni. Ọpọlọpọ enia ni ode aiye yi ni nwọn ti sọ ara wọn di yepere nitori owo, nitori owo, nwọn a sọ ara wọn di eleke, omiran a ti ipa bẹ kọ ipakọ si Ọlọrun Ọba. Igbati mo ba sọ itan yi fun yin ni ẹ o mọ nkan ti nini-itẹlọrun jẹ, ati ibiti ọmọ enia le fi ara rẹ si nitori owo, bayi ni itan nā lọ :

“Ọkunrin kan wa ni aiye atijọ, orukọ ẹniti njẹ Kòtẹmilòrùn. Baba ati iya Kòtẹmilòrùn l'owo to ibiti ọmọluwabi lè l'owo de, nwọn si ran a lọ si ile iwe, nwọn kọ ọ, o jina koro igbati o mā pari ẹkọ rẹ nwọn fun u ni ile pẹṣi kan nwọn si ra mọto ayọkẹṣe kan fun u pẹlu, ko si nkan ti o le jẹ ẹ ni iya, ẹgbon

OJỌ KEJI NINU ILE MOGAJI ENUDUNJUYO

rẹ agba ọkunrin ti nwọn bi tẹle baba rẹ l'owo bakannā, ko si si nkan ti o le bẹre ti ko ni ẹ fun u.

“Sibẹ ọkan Kòtẹmilòrùn ko balẹ nitori lona kini, baba ọkan ninu awọn ọrẹ rẹ l'owo ju baba ti on lọ eleyi kò tẹ ẹ l'orun, ati pāpā ti o tun jẹ pe ọrẹ rẹ yi mọ iwe diẹ ju u lọ. Nitori eyi inu rẹ ko dun, igbati o si tilẹ ẹ, ko si ẹrin lenu rẹ rara mọ, bi o ba nlọ ki oju rẹ le kórókóró ni. Igbati o ẹ, baba rẹ ku, igbati nwọn si yẹ iwe akọsilẹ baba rẹ wò, owo ti o fi silẹ jẹ àdọtalẹrugba apo, igba ninu eleyi jẹ ti Kòtẹmilòrùn, ile mẹfa jẹ tirẹ, bẹ na si ni ilẹ pupọ jẹ tirẹ pẹlu ninu ogún ti baba rẹ fi fun u.

Ko wa pẹ lẹhin eyi, ti iya rẹ ku ti o tun fi iba ohun ti on nā ni silẹ fun u. Nisisiyi Kòtẹmilòrùn pāpā ti wa ni to àdọtalẹrugba apo owo dādā o si pinnu lati fi eleyi sòwò. O bẹrẹ, òwò nlọ dada, owó nwọle, ó tubọ nwọle si i, igbati o si fi mǎ to ọdun meji, o ni irinwo apo dādā.

“Igba yi ni baba ọrẹ rẹ kù, igbati nwọn si mǎ ka akọsilẹ baba nā, ẹgbẹta apo owo l'ò fi silẹ fun u. Ibanujẹ wa wọ Kòtẹmilòrùn l'ẹwù o si pinnu ati wa owo de ibikibi ti o le ri i ati ni ọna k'ọna ti o le fi wa a.

“Nigbati o ẹ, o pinnu ati wa ọna ati lo ẹmi ẹsù lati ri owo, o ba tọ agbalagba ọkunrin kan bayi lọ ti gbogbo enia mọ ni olori ẹgbẹ oşo ati aje ni agbegbe ibẹ o ko, o ro fun u bi on ti nwa owo to ti on si pinnu lati wa owo de ibi kibi ti on le wa a de ati lati lo ọna k'ọna ti enia le gba ri i.

“Ọkunrin yi dake fun igba diẹ ko sọrọ. Igbati o si mǎ sọrọ o ni ki o mǎ lọ ni akoko nā ki o tun pada wa si ọdọ on ti o ba ẹ.”

Ni ọjọ keji, Kòtẹmilòrùn lọ. Igbati o de ọhun ti ọkunrin nā bẹrẹsi sọrọ ẹru ba ni o ni,

“Ọmọ mi, bi o ba nfe owo, ko soro, şugbọn nkan ti o nilati ẹ ni ó soro. Lona kini, o nilati kọ ẹhin si Olodumare ki o koju si ẹsù ọba Ọrun Apādi, alakoso gbogbo ijamba aiye. Olotu Ijangbọn ārin ọmọ enia, Àşitāni, Bilisi, ẹniti o ní gbogbo ija, asò, ibanujẹ, òşẹ, ati ẹkún awọn ọmọ enia ni ikawọ rẹ. O ó fi oju rẹ ri Eşu oluwa mi bayi, o ó fi ẹnu rẹ şāta Ọlọrun Ọba niwaju rẹ, o ó gba a gẹgẹ bi ọga rẹ, o ó si wa şeleri ẹmi

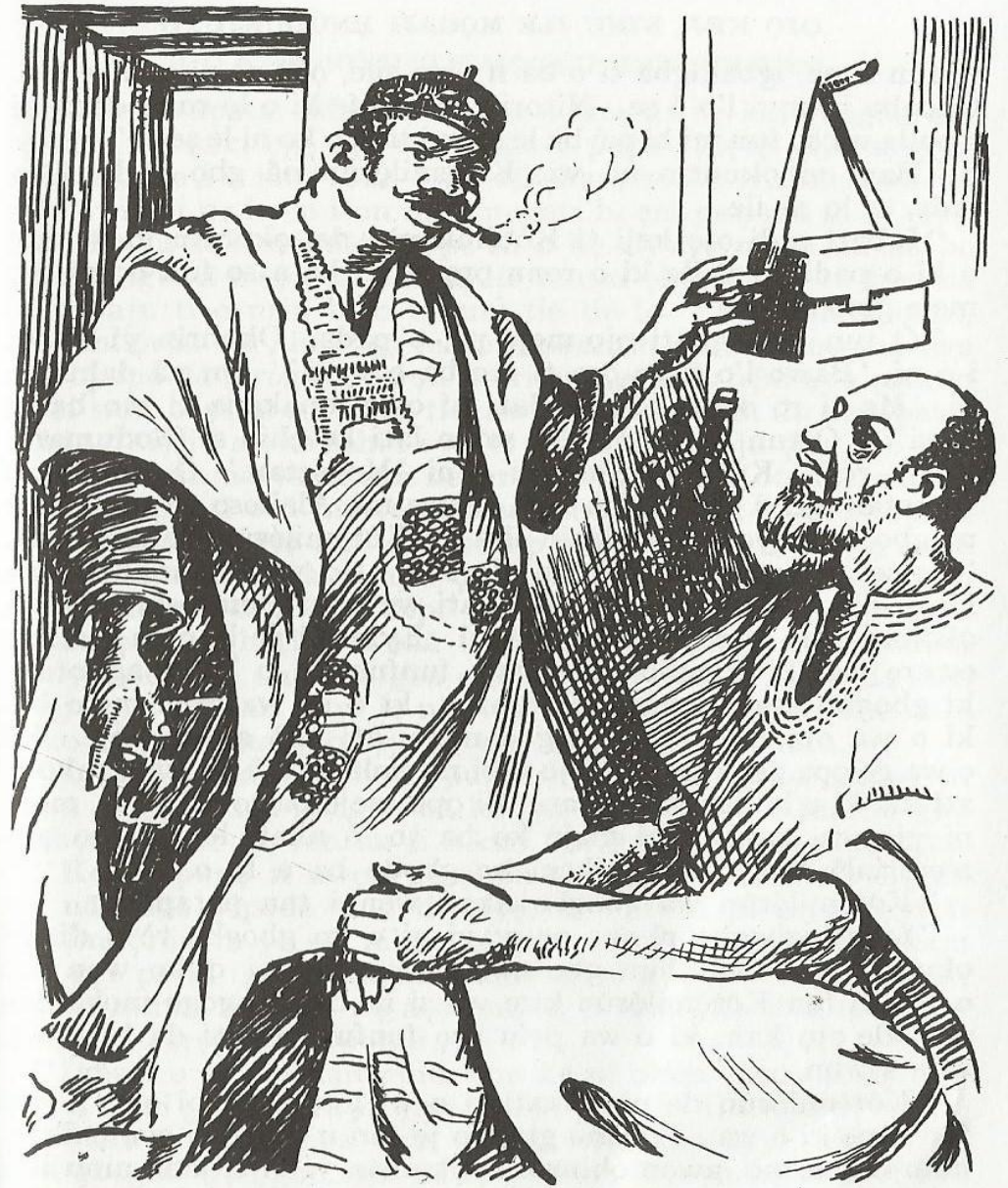

'O ba tọ agbalagba ọkunrin kan "bayi" lọ ti gbogbo enia mọ ni olori ẹgbẹ oşo ati aje'

rẹ fun u pe, igbakigba ti o ba fi aiye sile, ọdọ rẹ ni ẹmi rẹ nlo. Gbogbo iwonyi l'ó ó ẹ. Nitori eyi, mo fẹ ki o lo ronu dādā ki o pada wa sọ fun mi bi o ó ba le ẹ eyi tabi o ko ni le ẹ e."

"Bayi ni ọkunrin na wi, Kòtẹmilọrùn nā gbọ ọ dādā, o jade, o lo si ile.

"Igbati o di ọjọ keji ti Kòtẹmilọrùn de, ọkunrin yi wi fun u ki o pada lo si ile ki o ronu ọrọ ti on ba a sọ fun odidi ọjọ meje gbako.

"O tun lo. Igbati ọjọ meje pe, o pada. Ọkunrin yi wa bi i o ni, 'Bawo l'ó tí ro ọrọ ti mo ba ọ sọ si?' On nā dahun o ni, 'Mo ti ro ó tan, mo fẹ lati ní owo lonakona ti mo ba ti le ni i.' O tun bere o ni, 'O ọsetan lati kọ ẹhin si Olodumare, Eleda rẹ?' Kòtẹmilọrùn fesi o ni 'Mo ọsetan.' O tun bẹre, 'O ọsetan lati fi ẹmi rẹ fun Eṣu, oluwa mi, Alakoso Ọrun Apādi, ni gbogbo aiye rẹ ati lehin iku?' Kòtẹmilọrùn dahun o ni, 'Mo ọsetan patapata.' Lehin eleyi ni o to wa sọ fun Kòtẹmilọrùn nkan ti o nilati wa. O nilati wa oriṣi ohun ọsìn meje ki ọkọkan ninu wọn jẹ funfun báláú. Eyini ni pe bi o ba mā mu ewurẹ wa, ki gbogbo ara ewurẹ funfun, bi o ba ri aguntan, ki gbogbo ara aguntan nā funfun, ki o sa wa oriṣi meje bẹ, ki o wa obi ifin meje, orogbo meje, ati ọkọ atāre meje. Ki o wa ge ọpa aṣọ funfun meje tabi merinlā ki o fi da ẹwu, ọkoto ati fila ki o lo gbogbo rẹ tan. Bi ọpa meje ba to o lati lò, meje ni yio wa, ọgbọn bi meje ko ba to, ó nilati lo gbogbo ọpa mererinlā tan nitori ẹnikeṅi ko gbọdọ ba a lo o.

"Kòtẹmilọrùn wa gbogbo nkan wonyi tan patapata.

"Igbati gbogbo rẹ wa pe wayi ni o ko gbogbo rẹ o di ile ọkunrin yi. Onitohun gbe awon ohun wanni o ko won lo, o wa wi fun Kòtẹmilọrùn ki o wa si ile on ni agogo mọkanlabọ alẹ ọjọ kan, ki o wa pẹlu aṣọ funfun ti o ti da ki o wọ won s'ọrun.

"Kòtẹmilọrùn de ni wakati ti o wi loto gẹgẹ bi o ti fi aṣọ fun u pe ki o wa. Iyalenu gbā l'ó jẹ fun u pe ko ri ẹyọ ẹnikan ninu ile nā mọ, awon obinrin ti ọkunrin yi ni ti jade ninu ile, awon omọ rẹ ko si nibẹ, ko si ẹyọ ẹnikan afi on. Igbati o wole, o ba ọkunrin yi ni ode, igbati o ẹ, ọkunrin nā yi wole. Igbati o wa mā jade lati iyāra wa, agogo mejilā oru lu gān ni, o ti

yi pada patapata. Mariwo l'ó bo o lara de ilẹ ko, gbogbo ara rẹ kun fun kiki ẹjẹ, oju ti yipada o pupa rẹbẹtẹ. Ko soro bi enia mọ, ẹ l'ó nmi soke sodo lẹkọkan, ẹ l'ó si nmi siwa ni sehin bi ẹni pe ko si ifun ninu mọ ati bi ẹni pe o mā fò bi ẹiyẹ. Ọwọ l'ó jù si Kòtẹmilọrùn pe ki o bọ siwaju ni on nā ba bọ siwaju, igbati nwon jade ninu ile tan ni ọkunrin yi to tun wa bọ siwaju ti o nrin bi o ti nmi tíe tíe lo. Ọsupa dabi ọsan, Kòtẹmilọrùn wà ninu aṣọ funfun, ọkunrin nā wà ninu mariwo ọpẹ opopo dá girogiro, nwon ko ri ẹyọ ẹnikan bẹni ẹyọ ẹnikan ko ri won bayi ni nwon ẹ titi nwon fi jade larin ilu patapata. Lehin bi işeju mewa lehin eyi, ti nwon ti ntọ oju ọna oko kan lo ni ọkunrin nā ya si ọna kekere kan bayi ti Kòtẹmilọrùn nā yà ti i. Igbati o fi mā to ọgọrun ẹsẹ ẹ ni ọna yi di titobi ti nwon gbá a ti o mọ tónitóni, peregun ti nwon gbin ni ẹsẹ męta męta si ara won wà ni apa ọtun ati apa osi ọna nā bi nwon ti nlo. Igbati o pẹ diẹ, dipo peregun, igi ọkikà ni nwon gbin si ẹba ọna. Igbati o si mā tun ẹ, igi akoko l'ó dipo ọkikà wonyi, eleyi ko duro ju igba ẹsẹ lo ti o fi pari ti nwon de ibiti o teju perese kan bayi lo ni eteti eyiti ijoko kékéké ti o dabi ijoko awon ti nta ẹkọ loja lo wa. Ko ga to aga rara.

"Igbati nwon de ohun, pupọ ninu awon ijoko wonyi ni awon ẹiyẹ nla nla gbogbo bà le, iyẹ won ko kuku funfun gbọ ọgbọn o dabi aṣọ funfun ti ó kun fun ẹri ti o nwon rākọ-rākọ.

"Ko pẹ pupọ ti nwon de ohun ti ẹniti o mu Kòtẹmilọrùn wa nā dede yipada ti o di ẹiyẹ, bi o si ti di ẹiyẹ bayi ti Kòtẹmilọrùn ro pe on nikan ni enia ti o joko, ni o wo iwaju ti o ri i pe ki işe on nikan ni on wa ni enia, ó rí to bi awon marun miran ti nwon wọ aṣọ funfun ti nwon ko sí ni ipo ẹiyẹ. Awon ti o seşe wa ni wanni.

"Igbati o ẹ ni ọkan ninu won ke ni ohun goro. Kike ti o ke yi, ẹ ni gbogbo awon ẹiyẹ wanni yi pada ti nwon di enia."

"Ọkan ninu won ba dide ti o dá orin kan bayi, bi o ti da a ni gbogbo won gbe orin nā lo yun-un. Nwon kọ orin yi fun igba diẹ ni ọkan ninu won dide ti o beresi ọfọ pipe, o pe ọfọ, pe ọfọ pe ọfọ titi.

"Ibiti o ti npe ọfọ yi afi igbati itan enia kan dede ja silẹ lati oju ọrun. O tun npe ọfọ lo, igbati o ẹ, itan miran tun ja,

ỌJỌ KEJI NINU ILE MỌGAJI ẸNUNJUYỌ

on nā kò dake, o npe ọfọ lọ. Igbati o pẹ, apa ja silẹ, ẹsẹ ja, ọwọ ja, ọrun ja, igbati ori ja silẹ afi igbati gbogbo wọn di pọ ti nwọn di ọkunrin kan. Ọkunrin nā ba ni lẹru gidigidi. Ibi ipakọ rẹ tẹ kọngọ o dabi idi ọpa itilẹ on papa ga fio fio o si tun sanran, o wọ yẹri mariwo ọpẹ o si fi mariwo ẹsẹ ẹwu. Oju meji nla nla ti o ni to ẹsẹ ọwọ o ndan yinrinyinrin bi irawọ, ẹnu rẹ ẹsẹ bi ẹni tobi, şugbọn mo ro pe ètè rẹ ti o nipọn ni o jẹki o dabi ẹni pe ẹnu tobi ju ni, nitori bi a ba fi wọn bi on pāpā ti tobi to, a ko le wipe ẹnu rẹ tobi jù lọ. Ehin ọkunrin nā ta si ode, ètè kò bo o tan, o si wa hu iyẹ nla ti o yọ jade ninu apa mejeji ti mariwo ọpẹ bo. O wọ bata irin si ẹsẹ ori bata nā dabi ẹsẹ pẹpẹiyẹ. Ẹkan ọwọ ẹda yi dabi ti awodi o tobi o si nipọn.

“Bi apa ati ẹsẹ ti tò jọ ti nwọn di enia tan, ni tabili nla kan jade lati inu ilẹ pẹlu aga kan. Iwe nla kan wa ni ori tabili yi.

“Ẹda yi ba joko le ori aga o şi iwe nla nā o bẹrẹsi pe orukọ. Bi o ti npe orukọ wọnyi ni o nşẹ ibère ọpọlọpọ nkan ti o si nşẹ ileri onirūru gbogbo. Ibère ti o şe lọwọ awọn mefa ti ó kọ pe ni a o sọ yi a o fun olukuluku wọn ni orukọ Lamọrin a o si wa to wọn lẹsẹsẹ bi a ti ika işiro owo, a o pe ẹni kini ni Lamọrin Kini, ẹni keji, Lamọrin Keji, ati bẹ bẹ lọ. A o pe ọkunrin nā ni Alaga. Bayi ni ibère nā gbogbo lọ :

- Alaga :* Iwọ ni Lamọrin Kini?  
*Lamọrin :* Bẹni.  
*Alaga :* A bi ọ ni ọjọ 2 oşu June, 1922.  
*Lamọrin :* Bẹni.  
*Alaga :* O ti kọ Olodumare silẹ patapata?  
*Lamọrin :* Bẹni.  
*Alaga :* O gba mi dipo Olodumare.  
*Lamọrin :* Bẹni.  
*Alaga :* Ta l'ọ ni emi rẹ lẹhin iku?  
*Lamọrin :* Ẹnyin.  
*Alaga :* Tani mi?  
*Lamọrin :* Ẹnyin ni Alaiyeluwa, Eşu, Ẹlẹgbára, Ọba Ọrun Apādi, Alakoso ogun, Alakoso ọtẹ,

ỌJỌ KEJI NINU ILE MỌGAJI ẸNUNJUYỌ

Alakoso rogbodyian aiye gbogbo. Ẹnyin ni olotu ijamba, olotu ijangbọn, olotu ibanujẹ aiye porogodo.

*Alaga :* Şe o ye ọ kedere, o da ọ loju şaka şaka pe o ko ni ipin ninu Ọrun Afẹfẹ rere lẹhin iku ati pe Ọrun Apadi ni tirẹ?

*Lamọrin :* O da mi loju.

*Alaga :* Ọjọ iku rẹ ku ọdun melo?

*Lamọrin :* Ogun ọdun ni, gẹgẹ bi akọsilẹ iwe ọwọ Iku ti wi şugbọn ẹ ti sọ pe ẹ o fẹ tete mu mi lọ ni ipade ti a şe kẹhin ati pe ẹ fẹ ge marun kuro.

*Alaga :* Bi mo ba wi bẹ, mo ti ge e, mo ti ge e kuro ni eyini, o wa ku melo ni mo hbi ọ?

*Lamọrin :* O ku mędogun.

*Alaga :* Kini mo fun ọ gbẹhin?

*Lamọrin :* Ẹgbẹrun apo owo.

*Alaga :* Kil'o nfẹ loni?

*Lamọrin :* Ẹgbẹrun apo lona ẹgbẹrun ni.

*Alaga :* Mā lọ, yio ri fun ọ gẹgẹ bi ibère rẹ.

Bayi ni Alaga yi pari ibère ti Lamọrin Kini, o wa kan Lamọrin Keji. Bayi ni ibère tirẹ lọ :—

*Alaga :* Iwọ ni Lamọrin Keji?

*Lamọrin Keji :* Bẹni.

*Alaga :* A bi ọ ni ọjọ kẹfa oşu keje ni ọdun 1931.

*Lamọrin Keji :* Bẹni.

*Alaga :* O ti gba mi gẹgẹ bi oluwa rẹ?

*Lamọrin Keji :* Bẹni.

*Alaga :* O ti kọ Olodumare silẹ.

*Lamọrin Keji :* Bẹni.

*Alaga :* Tani oluwa ẹmi rẹ lẹhin iku?

*Lamọrin Keji :* Ẹnyin.

*Alaga :* O mọ ẹniti mo jẹ?

*Lamọrin Keji :* Dādā.

*Alaga :* Njẹ sọ orukọ mi.

ỌJỌ KEJI NINU ILE MỌGAJI ẸNỤDUNJUYỌ

- Lamọrin Keji* : Ẹnyin ni Eṣu, Ọba fun ogunlọgọ ninu awọn omọ enia, Ẹlẹgbára, olori Ọrun Apádi, Anjọnnu ti a fi iṣẹ ẹpẹ fun Anjọnnu, Ṣigidi ti o kọja gbogbo ṣigidi, Onílẹ iná, ẹlẹgbàawá atọ, ẹlẹgbàawá àdó, ẹlẹgbàawá ogede, alagbara lori dukia ode aiye gbogbo.
- Alaga* : O mọ ibiti ẹmi rẹ nlọ lẹhin iku tabi o ko mọ?
- Lamọrin Keji* : Mo mọ ọ dada, ọrun Apadi ni temi, ni iwọn igbati mo si ti kọ ipakọ si Ọlọrun Ọba o fihan pe Ọrun Afẹfẹ rere ki iṣe temi mọ.
- Alaga* : Ẹlo l'ọ bẹre ni ipade ti a ṣe kẹhin?
- Lamọrin Keji* : Nko tilẹ bẹre owo nigbana, orogun ti o nfẹ gba ọkọ lọwọ mi ni mo ni ki ẹ ṣe bi ọṣẹ ti iṣe ori.
- Alaga* : Ipo wo l'orogun nā wà nisisiyi?
- Lamọrin Keji* : Ihoho l'ọ nrin kiri ode, ko sun sinu ile mọ, búkà l'ọ nsun si, ati pápá ó ti di adẹtẹ patapata.
- Alaga* : Kil'ọ nfẹ loni?
- Lamọrin Keji* : Owo.
- Alaga* : To bi ẹlo?
- Lamọrin Keji* : To bi ẹgbá pọnun ni.
- Bi o ti wi bayi ni gbogbo awọn ti o wa si ipade kùn lọ hùn ùn, nwọn bẹrẹsi wipe ẹgbá pere, ẹgbá pere.
- Alaga* : Ẹgbá pere?
- Lamọrin Keji* : Ẹ kuku fi ṣe ẹgbáfa pọnun.
- Alaga* : Yio ri fun ọ bi ibẹre rẹ. Ọjọ iku rẹ ku ọdun melo?
- Lamọrin Keji* : O ku ọgbọn ti a ba ge marun ti ẹ fẹ lo kuro
- Alaga* : Mā lọ, mā j'aiye rẹ lọ.

Bayi ni ibẹre ti Eṣu ṣe lọwọ Lamọrin keji, o wa kan Lamọrin kẹta.

- Alaga* : Iwọ ni omọ mi, Lamọrin Kẹta?
- Lamọrin Kẹta* : Bẹni.
- Alaga* : A bi ọ ni ọjọ kẹrinlā oṣu July, 1932.

ỌJỌ KEJI NINU ILE MỌGAJI ẸNỤDUNJUYỌ

- Lamọrin Kẹta* : Bẹni.
- Alaga* : Tal'ọ fẹran ju ninu emi ati Ọlọrun?
- Lamọrin Kẹta* : Ẹnyin ni.
- Alaga* : Nitori kini?
- Lamọrin Kẹta* : Ọlọrun ko ni ojusaju kan, ẹnyin ẹ wo o, a rọ ojo si ori ẹni rere, a rọ si ori ẹni buburu, a ran ọrun si ori ẹni rere a ran ọrun si ori ẹni buburu, A fun ẹni rerẹ l'omọ, a fun buburu. Ṣugbọn ẹnyin yatọ, bi mo ran yin si ọta mi, loni, ẹ ṣetan lati jiṣẹ fun mi bawo ni mo ṣe le ṣai fẹran yin.
- Alaga* : Ṣugbọn ṣe o mọ pe ẹmi rẹ di temi lẹhin iku rẹ?
- Lamọrin Kẹta* : Mo mọ dādā.
- Alaga* : O si mọ pe a o jọ mā gbe Ọrun Apádi ni.
- Lamọrin Kẹta* : Bẹni.
- Alaga* : Omọ mi, mo fẹran rẹ gán. Ṣe o ko si gbagbe pe Ọrun Apádi ko ri bi Ọrun Afẹfẹ Rere?
- Lamọrin Kẹta* : Mo mọ bẹ, Ẹniti o ngbe Ọrun Apadi yio jiya titi aiye ainipekun, ti Ọrun Afẹfẹ Rere yio wa ninu ayọ titi aiye ainipekun. Ṣugbọn, ṣe lẹhin iku ni. Emi fẹ gbadun ara temi ninu aiye yi ná. Ṣe ẹnyin yi nā sa wà ni ọrun kan, ọrun ti ẹ wa nisisiyi to fun mi lẹhin iku mi. Ẹ ṣe nkan ti mo ba nfẹ fun mi nisisiyi.
- Alaga* : Kil'ọ tilẹ nfẹ loni, sọ fun mi, omọ mi.
- Lamọrin Kẹta* : Nkan meji pataki ni mo nfẹ. Ekini, ẹgbẹrun apo owo lona ọtalugba,
- Ekeji* : Mo fẹ iku ẹnikan.
- Alaga* : Darukọ ẹni nā, si sọ ohun ti o ṣe fun mi.
- Lamọrin* : Tmmedò ni a npe e, nko ri i ri, nko mọ ọ ri, emi rẹ ko tilẹ jọ fa nkankan pọ ri, ṣugbọn o lokiki pupọ ju, pé ó l'okiki yi nbi mi ninu, o tan.
- Alaga* : Mo wà lẹhin rẹ ni gbogbo iwọnyi. Nipa ti owo, ṣe iwọ nā mọ pe eyini ko ṣoro fun mi, kio to de ile, owo ti o bẹre yio ti de inu iyara rẹ.

OJỌ KEJI NINU ILE MỌGAJI ẸNUDUNJUYỌ

Nipa ti Tẹmẹdò, emi pāpā korira ọmọ enia ti Ọlọrun da si ori ilẹ aiye, mo korira pe ki ẹnikeṅi lokiki. Ki aiye ẹnikeṅi mā dara, ki nkan ẹnikeṅi mā gún, jẹ ọpọlọpọ ibanujẹ fun mi, şugbọn ọgbọn ẹniti a npe ni Ọlọrun yi pọ, ọlọgbọn ẹwẹ ni, ọlọgbọn şoşoro ni, ẹnikeṅi ni ode aiye l'ó ti fi Angẹli Oluşọ kan fun, ẹniti Angẹli Oluşọ kan ba si nşọ ti oluwarẹ ko huwa buburu si ẹnikeṅi, idà ọwọ Angẹli nā a mā mu ju abẹ lọ Nitorina şe ni ki awa mejẹji pa ero pọ ki a wa ọna tí Tẹmẹdo yio fi şe wa ni ẹşẹ kan, bi o ba ti şe bẹ, ẹnu ida Angẹli ti o nşọ ọ yio ku, emi nā yio wa lọ kó bi mejilā ninu awọn Angẹli abẹ mi ni Ọrun Apadi ti yio le ba Angẹli Oluşọ Tẹmẹdo ja, dandan ni ki nwọn bori awọn mejẹji. Dajudaju, a nilati mu Tẹmẹdo kuro ni ode aiye yi, o pẹ tan, ni ọşẹ merin loni. Ọna ẹşẹ ni a o wa fun u ki ẹnu ida ọwọ Angẹli ti nşọ ọ ba ku.

*Lamọrin Kẹta :* Ọga, nigbati ẹ ni ẹ ko fẹ ki ọmọ enia kan lokiki ni ode aiye, awa nkọ, ẹ ko fẹ ki awa na ni?

*Alaga :* Kil'o tun nbere yi, bi tiyin ni? Şe ọmọ mi ni ẹnyin, igbadun yin, lode aiye nikan ni, o si wà fun igba diẹ.

*Lamọrin Kẹta :* Kini ọrun ti awa nlọ tilẹ ti ri?  
*Alaga :* Mo ti wi fun gbogbo yin ni igba pupọ, mo wipe ibiti emi wà ni, iyà ni yio si mā jẹ ni, bi ongbẹ ngbẹ yin ẹ ko ni ri itẹlọrun bi ẹ tilẹ mu omi odo kan gbẹ, ebi a mā pa yin, ẹ o jẹun jẹun ẹ ko ni yo bi ẹ tilẹ jẹ gbogbo onjẹ aiye tan. Awọn iyà bi iru eyi ni yio mā jẹ yin, nitori ẹ ti jẹ onjẹ yin ẹ si ti mu omi yin lode aiye ẹ ti kọ ẹhin si Ọlọrun Ọba, şugbọn niwọn bi emi nā ti le farada iya wọnni njẹ ko yẹ ki ẹnyin nā le farada a dan?

“Bi o ti şe ibere yi, gbogbo awọn ti nwọn wa ni ipade l'o fi ohun kan dahun ti nwọn ni o yẹ.

*Alaga :* Ọjọ melo l'ó kù l'aiye fun ọ?  
*Lamọrin Kẹta :* O ku ọgbọn ọdun fun mi bamubamu.

OJỌ KEJI NINU ILE MỌGAJI ẸNUDUNJUYỌ

*Alaga :* Şe o ti yọ marun ti mo nyọ silẹ?

*Lamọrin Kẹta :* Mo ti yọ ọ.

*Alaga :* Mā lọ, owo nduro de ọ ni 'le bi mo ba si ti de ọrun ng o mā wadi ọna ti a o fi mu Tẹmẹdò olokiki kuro lārin awọn ọmọ enia. Lẹhin eleyi ni Lamọrin kẹrin bọ siwaju Eşu, bayi si ni ibere tirẹ lọ.

*Alaga :* Lamọrin kẹrin, mo woye pe o ko wa si ipade ti o kọja.

*Lamọrin Kẹrin :* Bẹni, oluwa mi.

*Alaga :* Şe ko si nkan?

*Lamọrin Kẹrin :* Ko si, şugbọn ọjọ nā ni mo fo lọ si ilu okere mo lọ mu ọmọ ara ile mi kan tí mo şe 'leri fun yin telẹ pe ng o fi ta ipade lọrẹ.

*Alaga :* Şe o ri i mu?

*Lamọrin Kẹrin :* Kabiyesi, ko şe şe, diẹ l'o ku ki ntilẹ parẹ s'ohun, Angẹli Oluşọ rẹ le pupọ, mo roju fo de ipade yi ni, ara mi ko tilẹ ti ile tan bayi diẹ l'o kù ki Angẹli nā ge iyẹ apa mi tan.

*Alaga :* O ma şe o. Jẹki nwo iyẹ rẹ ná.

Bi o ti wi bayi ọkunrin yi tun ti yipada, o di ẹiyẹ, o ba fo wa siwaju Eşu. Bi Eşu ti fi ọwọ ba iyẹ apa rẹ diẹ ti o ku bayi, şe ni gbogbo iyẹ bọ ti ko ni iyẹ l'apa mọ. Afi were ti gbogbo wọn yipada ti nwọn di ẹiyẹ ti nwọn beresi şa ẹiyẹ ti ko ni iyẹ lapa nā jẹ, nwọn sa pa a patapata. Nwọn şe eyi tan ni nwọn tun pada di enia ti nwọn joko si ipo wọn. Ẹiyẹ wà labẹ aga Eşu, o ti ku patapata.

Nigbati ẹniti o mu Kotẹmilọrun lọ si ipade sọ idi rẹ ti gbogbo wọn fi pa Lamọrin Kẹrin bẹ o ni, “Ọna eke, ọna ole, ọna agabagebe, ọna orukọ bibajẹ, ọna iku, ọna arun, ọna irira, ọna wọbia, ọna ojokoro gbogbo, ọwọ Eşu l'ó wà, Alaiyeluwa, Ọba ọrun Apadi, şugbọn Eşu ti o ri bayi, ko nfẹ ki ẹnikeṅi purọ tan on jẹ. O nilati jẹ pe Lamọrin Kẹrin purọ fun Eşu nipa ọrọ ti o sọ, o nilati jẹ pe ẹniti o ni on ba ja pe o ferẹ şegun on, şegun rẹ gān ni, o nilati jẹ pe iyẹ ti o fi fo wa si ipade, o wa a ya ni, bi bẹ kọ iyẹ nā ko ba ti bọni apa rẹ. Gbogbo awọn

QOJO KEJI NINU ILE MOGAJI ENUDUNJUYO

ti o wa si ipade ni omọ ogun Eṣu ni ode aiye. Idi rẹ ti gbogbo wọn si fi dimọlu pa eniti o tan oga wọn jẹ ni eyi."

Arọ patapata gbā ni Lamọrin Karun ko si si eniti o le ri i loju aiye ti ānu rẹ ko ni ṣe, nitori igbati o wa ni ipo enia eṣe rẹ kajọ bi itakun titi de ibi ekiti idi, idi si tun kako o fere mā ṣe joko mọ, o ri gongo bi idi obo, igbati o tilẹ tun yipada si eiyẹ, ara eiyẹ nā ko dan bi ara awọn iyoku o tun ri wogọ wogọ. Bi enia ba ri i loju aiye, yio fere soro odi si Olodumare pe ko ṣe e dara to ti o fi jẹ pe o da eleyi ti o ni abuku ara to bi o ti ni i. Ṣugbọn nigbati enia ba gbọ ohun ti o sọ ninu ipade buruku yi, enia ko ni ṣai tun ba Olodumare pāpā yọ pe o da a bi o ti da a, nitori iba jẹ pe ko da a bẹ ni, on iba ba iṣe owo Olorun Oba jẹ pupọ nitori pupọ ninu awọn ayanfẹ Olodumare ni iba pa lara. Bayi ni on ati Eṣu ti iṣe Alaga ijangbọn ṣe soro si ara wọn.

*Alaga :* Lamọrin Karun, okunrin meṣa, alafia ko?

*Lamọrin Karun :* Alafia ni, oluwa mi.

*Alaga :* Njẹ odun ti ó kù fun ọ lodè aiye ko to mēdọgbọn bẹ?

*Lamọrin Karun :* O ju bẹ lo, ogbọn ni. Mo tilẹ ge marun ti e nyọ kuro ni.

*Alaga :* Ṣe o ti yanju aburo rẹ, omọ orogun iya rẹ ti o soro rẹ ni ijosi?

*Lamọrin Karun :* Igba melo? Mo mà tilẹ mu lara eṣe rẹ wa loni, o wà ninu apò eṣe mi.

*Alaga :* Ṣe nkan ti o nfẹ ki nṣe fun ọ ko pọ ju loni?

*Lamọrin Karun :* Ko pọ rara ko ju meṣa lo awọn ni iwonyi—

*Ekini :* Mo fẹ ki baba mi ku ki o to di ipade ti mbọ, mo si fẹ ki akọbi rẹ okunrin ati obinrin ku pẹlu ki emi ba ri aye jogun baba mi, awọn omọ rẹ mejeji l'o ju mi on nā ti pẹ ju laiye o to ki ó mā lo.

*Ekeji :* Mo fẹ ki oju orẹ mi ti a jọ nṣiṣe iṣona fọ, ko jẹki nri iṣe ṣe to.

*Ẹketa :* Mo fẹ apo owo marun, ki nfi apo kan ṣe oku baba mi, apo kan fun oku awọn akọbi rẹ mejeji ti mo ti sọ. Emi nā yio mā fi apo meṣa yoku jẹun.

QOJO KEJI NINU ILE MOGAJI ENUDUNJUYO

*Alaga :* Gbogbo nkan ti o bēre ni mo mā ṣe fun ọ. O yẹ ki gbogbo rẹ ti pari ki a to ṣe ipade miran.

Iyalenu ni o jẹ lati ri i pe ijoye pataki kan ni eleyi ṣugbọn nigbati o duro niwaju Alaga yi, enia mọ pe ijoye ju ijoye lo, bayi ni orọ ti nwọn jọ sọ lo :

*Alaga :* Ṣe iwọ ni ijoye ti o wa si ipade lati apa oke?

*Ijoye :* Bēni.

*Alaga :* Ó di ẹmẹta ti o wa si ipade.

*Ijoye :* Ẹmẹrin ni, oluwa mi.

*Alaga :* Njẹ ipade ti ó koja ko l'o bēre ẹgbāji pọnun?

*Ijoye :* Bēni, oluwa mi, gbogbo owo nā si ti tan patapata.

*Alaga :* O tun nfẹ diẹ si i.

*Ijoye :* Otọ ni.

*Alaga :* Ẹlo ni o fẹ si i?

*Ijoye :* Ẹgbāfa pọnun to.

*Alaga :* O ó ba a ninu iyara rẹ.

*Ijoye :* A dupe, oluwa mi, o tun ku kini kan.

*Alaga :* Kini?

*Ijoye :* Mo nfẹ ade oba meṣa, ki meji kun fun oṣoṣo diamondi, ki meji jẹ kiki golu, ki meji si jẹ ti fadaka.

*Alaga :* Tabi oba Alade ni ọ?

*Ijoye :* Ó ti, mo fẹ lo fi wọn wa, oju awọn oba nla nla gbogbo mọra ni.

*Alaga :* Eleyini ko soro rara, awọn omọ mi yio gbe wọn wa fun ọ ni ile.

*Ijoye :* Mo dupe.

*Alaga :* Igbawo ni ki a mā reti rẹ?

*Ijoye :* Ṣe l'orun?

*Alaga :* Hān, Orun Apadi.

*Ijoye :* Odun meṣa pere l'o ku, mọkanlā ni iba jẹ, ṣugbọn mo ti yọ marun ti e nyọ kuro. O tilẹ nwù mi ki nmọ bi ibe ti ri.

*Alaga :* Şugbọn ibẹ ko ni anfani kan, airi ibi lọ ni emi pāpā, ko fi le kuro nibẹ, ẹwọn ti Olodumare fi mi si ni.

“Bayi ni gbogbo wọn sa ẹ ti nwọn nwa si iwaju Eşu, ọba wọn awọn ẹni buburu aiye wọnni, ti nwọn nşẹ ipade wọn ni ọganjọ oru. Igbati Kòtẹmilórùn wò wọn o ri i pe orişirişi enia l’o wà nibẹ ati enia dudu ati enia funfun ati eyiti ko dudu ti ko funfun ti nwọn pupa bi ọgẹdẹ ati awọn ti nwọn ga fiofio ati awọn ti nwọn kuru bi kukute, ati awọn ti nwọn sanra ti nwọn tun ga, ti nwọn sigbọnlẹ ti nwọn jẹ òmirán ati awọn ti nwọn kuru ti nwọn jẹ ràrà, gbogbo wọn l’o pe sibẹ bamubamu, awọn ti nwọn dudu ni nwọn pọ ju nibẹ nitori nwọn ko ti işẹ ipade gbogbo agbaiye nibiti awọn ọmọ enia l’origun mẹrẹrin aiye yio pejọ si gẹgẹ bi aşọju agbegbe wọn.”

Igbati o ẹ ni Alaga nā bẹre bi awọn ti o şeşẹ wa wọ ẹgbẹ ba wà tabi nwọn ko si, awọn ti ó wá to mẹfa ti a ba mu Kòtẹmilórùn pẹlu wọn. A o fun awọn wọnyi ni orukọ, a o pe ẹni kini ni A, ẹni keji ni B, ati bẹ bẹ lọ.

Igbati nwọn mu A de iwaju Alaga yi bayi ni nwọn ẹ sọrọ si ara wọn.

*Alaga :* Kini orukọ rẹ?

*A :* A, ni orukọ mi.

*Alaga :* Ọdun wo l’a bi ọ?

*A :* Ọdun 1935 ni.

*Alaga :* Tal’o mā mā sin lati oni lọ.

*A :* Ẹnyin ni ng o mā sin.

*Alaga :* Şe ki nkọ orukọ rẹ?

*A :* Ẹ kọ ọ.

*Alaga :* Awọn nkan alejo awọn agbalagba ti o mu wa da?

Bi o ti ẹ ibẹre yi ni ẹniti o mu A wa ju ọwọ si ibi kan bayi afi igbati awọn ohun ọsin funfun jade, aja funfun, aguntan funfun, ewurẹ funfun, pẹpẹiyẹ funfun, akukọ funfun, ologbo funfun ati ẹiyẹle funfun.

Lẹhinnā, Alaga yi mu nkan kekere rógódó kan jade lati abẹ tabili rẹ o tikaarẹ fi i si ọkunrin yi lẹnu o ni ki o gbe e mi, on nā ba gbe e mi.

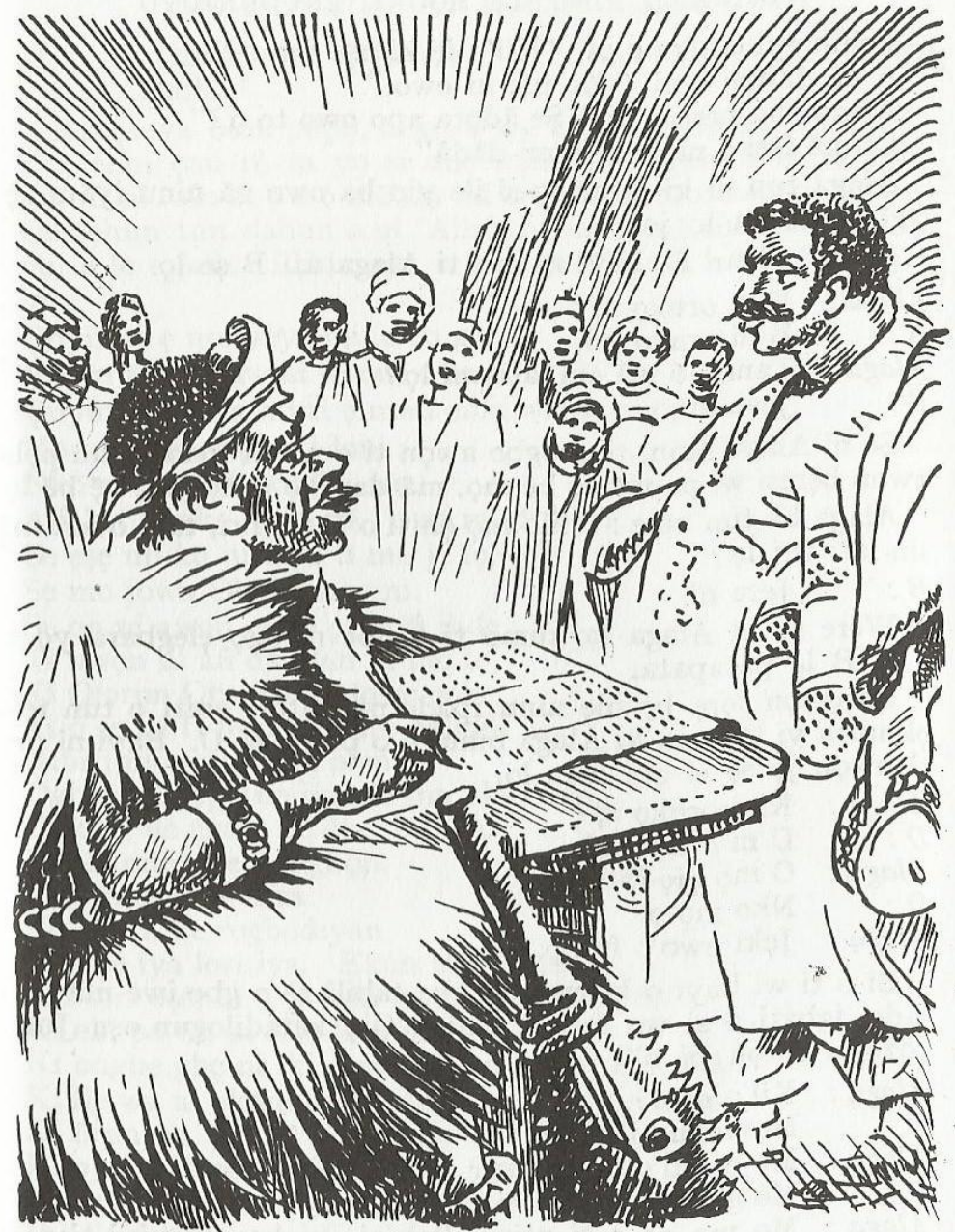

‘Bayi ni gbogbo wọn ẹ ti nwọn nwa siwaju Eşu, ọba wọn’



ỌJỌ KEJI NINU ILE MỌGAJI ẸNUNJUYỌ

Lẹhin eyi o bẹre o ni, "Kil'o fẹ ki nşẹ fun ọ?"

A nā dahun o ni, "Mo nfe ni owo."

Alaga tun bẹre o ni, "Şe ādọta apo owo to ọ?"

On nā fesi o ni, "O to mi dādā".

Alaga tun ni ki ó mā lọ si ile yio ba owo nā ninu iyāra rẹ.  
Ọgbẹni A ba lọ joko.

Igbati o kan B, bayi ni ọrọ ti Alaga ati B şe lọ.

*Alaga :* Kini orukọ rẹ?

*B :* B ni orukọ mi.

*Alaga :* Tani o ó mā sin lati oni lọ?

*B :* Jesu ni.

Şe ni Alaga binu, ti gbogbo awọn ti o wa ni ipade binu pelu  
nwọn beresi wi pe má sọ bẹ mọ, má darukọ rẹ mọ ati bẹ bẹ lọ.

Alaga ba tun bẹre : "Mo mọ ẹniti o ti nsin ri, tani o mā mā  
sin lati oni lọ?"

*B :* Jesu ni.

Were şe ni Alaga fa kumọ ti a npe ni ọgọ ẹlẹgbara yọ ti  
o le B lọ patapata.

Ijangbọn ferẹ bẹ silẹ ninu ipade nā, nitori ẹniti o tun tele  
okunrin yi tun mu ki Alaga binu, a o pe on ni D. Bayi ni ọrọ  
ti nwọn jọ sọ si ara wọn lọ.

*Alaga :* Kini orukọ rẹ?

*D :* D ni orukọ mi.

*Alaga :* O mọ ọjọ ibi rẹ?

*D :* Nko mọ ọ.

*Alaga :* Jẹki nwo o fun ọ.

Bi o ti wi bayi o ki ọwọ bọ abẹ tabili rẹ o gbe iwe nla kan  
jade, igbati o si wo inu rẹ o ni, "Ọjọ kẹtadilogun oşu July,  
1929 ni nwọn bi ọ".

*Alaga :* Kil'o nsin?

*D :* Mọmọdu ni.

*Alaga :* Mo ni kil'o fẹ mā sin?

*D :* Mo gbagbe, Allah ni.

*Alaga :* Mo mọ pe o ti nsin Allah ri, şugbọn nisisiyi ti o ti  
mọ mi yi nkọ, kil'o ó mā sin?

ỌJỌ KEJI NINU ILE MỌGAJI ẸNUNJUYỌ

*D :* Obinrin nā duro diẹ o ni 'Allah ni ng o mā sin titi  
lailai.'

Alaga wa binu pupọ, o ke, o wa beresi yọ ahon bérébéré bi  
ejo, ehin ẹnuru rẹ ta yọ si odé wonganwongan, ó tẹ bi gòngó  
ilu. O ni 'Mo bi ọ o ó mā sin mi lati oni lọ tabi o ko ni sin mi?'  
Onitọhun tun dahun o ni 'Allah ni ng o mā sin'. Eşu fa ọgọ  
yọ, o le e jade. Lẹhin eyi, o berẹ ọrọ 'A! A! A! Aiye mi ni  
yi.

Ẹnyin ti ẹ nşẹ yẹyẹ mi, o to gẹ.

Ẹnyin ti ẹ nfi iwọsi lọ mi, o to gẹ.

Ẹnyin ti ẹ nwa mi ti ẹ nmu enia wa, o to gẹ.

Mo nilati fi opin si i loni.

Nko ni gba igbakugba mọ.

Allah ti ẹ nke pe yi nā l'o sọ mi di bayi.

Şe eşẹ mi ko ju owú ti mo jẹ lọ.

Şe mo jowu Olodumare ni.

Şe on ni awọn ogun ọrun fi dide,

Ti nwọn ni aft dandan bi mo lọ,

Ti Ọlọrun Ọba kó mi lọwọ soke,

Ti ó şe bẹ ti ó sọ mi sinu ọgbun,

Nibiti mo wa di oni oloni.

Ọgbun, ile ẹjọ, ile ija, ile ina, ile ẹwọn.

Ile oró, ile ẹgàn, ile ẹké, ile ikà.

Ile ibanujẹ, ile ijangbọn.

Ile ijamba, ile irira.

Ile iwọsi, ile rogbodyan.

Mo nşẹ iya lori iya. Ẹkún lori ẹkún.

Ọşé lori ọşé, ni o jẹ ipin mi ni Ọrun Apadi.

Ki ebi pa ni, ki a jẹ ki a má yo.

Ki ongbe gbẹ ni, ki a mu omi odo gbẹ ki ó má tu ni lara.

Ki ile wa ni okunkun biribiri.

Ki ọrun pa, pa, pa ki gbogbo ara mōru.

Ki ojo rọ rọ rọ ki gbogbo ara tutu nini.

Iru ipo yi ni ẹniti ẹ ntele fi mi si, ẹninin ọmọ enia.

Ibẹ l'ó fi mi si, emi Ẹlẹgbara.

Emi Eşu béléké, emi Aşitánì ti

È ngbe onjẹ rẹ si orita męta.

È-ni-kẹ-ni, mo tun wi, ẹnikẹni, mo tun wi lẹkẹta, ẹnikẹni, ti o ba mu enia wa, ti ko ti gbọ lẹnu oluwarẹ pe on ti kọ awọn ọta mi silẹ, yio jiya ti ko nireti, mo le sọ oluwarẹ di ekute ki ó mǎ jẹ ẹrún onjẹ kiri. Mo le sọ ọ di ọyà ki ó mǎ ge eweko jẹ, ki ọdẹ mǎ le e kiri, bẹni mo si le sọ ọ di ejo oloro ti awọn ọmọ enia yio mǎ fi ada pa; emi nǎ, ọba ti o ju ọba lọ, Alaiye-luwa, Eşu, Ẹlẹgbara, Ọba Ọrun Apǎdi.

“Lẹhin eleyi ẹnikẹni ko tun mu Alaga binu mọ. Olukuluku awọn ti ó kù de iwaju rẹ wipe awọn gba a bi oluwa awọn ni.

“Igbati o pari gbogbo nkan wọnyi tan l’o wa bẹre ki olukuluku mu ohun ọsin funfun ti o mu wa. Kòtẹmilòrùn kò mọ pe ẹniti o mu on wa ti ko gbogbo nkan ọsin ti si ibiti olukuluku nfi tiwọn si, nitori ko ri i ki o mu ohunkohun lọwọ şugbọn o ti gbe wọn fo wa ki Kòtẹmilòrùn to de ibẹ ni ọganjọ oru ọjọ nǎ.

“Igbati nwọn ko gbogbo awọn ohun ọsin funfun wọnni jọ, nwọn pọ pupọ gǎn. Lẹhin eleyi ni nwọn pin awọn apo kan kákiri ti nwọn npe ni àpò ẹjẹ. Gbogbo ara apo nǎ kun fun iyẹ. Aşo ti nwọn fi şe apo nǎ dabi rọba. Lẹhin eyi ni nwọn tun pin agbari enia kiri, agbári nǎ to igbá dǎdǎ.

“Igbati nwọn şe iwọnyi tan ni Alaga lu agogo fun onjẹ. Were, gbogbo ipade dake jẹ gbogbo awọn ti nwọn wa bẹre si wo awọn ohun ọsin wọnni. Igbati eleyi ba wo o diẹ a da ẹnu kọ inu àpò ẹjẹ, a tu ogunlọgọ ẹjẹ si i, igbati o ba tun şe diẹ, tọhun a tú apo rẹ lẹnu a da ẹnu kọ ọ, ọpọlọpọ ẹjẹ a tú jade. Igbati o to işeju mēdọgbọn, şe ni awọn ohun ọsin wọnni bẹre si şubululẹ ti ko si ẹran tabi ẹjẹ lara wọn mọ ti gbogbo wọn ku. Nwọn ti fi oju lasan jẹ wọn tan.

“Lẹhin eyi ni Alaga paşẹ ki olukuluku fi agbari bu ẹjẹ ninu apo rẹ ki o gbe e si ọwọ ọtun ki o fi ọwọ osi le àpò ẹjẹ ki o şe ibura. On nka ibura nǎ awọn yoku ntẹle e. Igbati o ba kan ki a darukọ ara ẹni olukuluku a darukọ ara rẹ eyiti Kòtẹmilòrùn ka ni a o fi şe apẹrẹ bayi l’o lọ :

“Emi, Kòtẹmilòrùn, ọmọ Ijangbọn-ade, ti ngbe ile Inuni-bini, fi agbari yi, ti işe agbari enia, ati ẹjẹ inu rẹ da majemu,

loni, ọjọ kejidilogun oşu keje, ẹdẹgbewa ọdun, o le mọkandilọ-gọta, lẹhin iku oluwa wa, pẹlu, ọba nla yi, ti işe olotu Ọrun Apadi, Eşu, bẹlẹké, Ẹlẹgbara, Aşitáni, baba bilisi, pe, lati oni lọ, mo di tirẹ, pe, lati oni lọ, on nǎ di temi, mo fi ẹmi mi fun u, mo fi ara mi fun u, mo si fi ọkan mi fun u, ki işe ni igba igbesi aiye mi nikan, bikoşe lẹhin iku pẹlu. Igbati mo ba pa oju dẹ, ti mo ki aiye pe o digbōşe, Angẹli Ọlọrun, ko gbọdọ pade mi, şugbọn kákà bẹ, Angẹli Eşu ni yio wa, lati mu mi lọ, si ọdọ ọrẹ mi yi, ni Ijọba rẹ, ni Ọrun Apǎdi. Iya ti ọrẹ mi ba njẹ, a o mǎ jọ jẹ ẹ ni, ẹkún ti o ba nsun, a o mǎ jọ sun u ni, ọşé ti o ba si npa, a o mǎ jọ pa a pẹlu. Şugbọn, ninu Majemu yi, Eşu ni ipa tirẹ lati sà, o ni işe tirẹ lati şe, ohunkohun ti mo ba fẹ ni ode aiye, ó nilati wa a fun mi. Bi mo nfẹ owo, o nilati ba mi wa owo, bi mo nfẹ ọmọ o nilati wa a fun mi, bi mo si nfẹ ipo, Eşu ko gbọdọ fi dù mi, ẹniti mo ba fẹ ki ó ku, nilati ku, eyiti mo ba fẹ ki ó şaisan, nilati şaisan, ẹniti mo fẹ ki jamba şe, nilati pade ijamba, ẹniti mo ba si nfẹ fa şehin, ko gbọdọ şai di ẹni ẹhin. Ẹnyin irunmalẹ inu aiye, ẹ gbọ bi mo ti wi, ẹnyin igba molẹ inu aiye, ẹ gbọ bi mo ti wi, ẹnyin oşo inu aiye, ẹ gbọ bi mo ti wi, ẹnyin ajẹ inu aiye, ẹ gbọ bi mo ti wi, ẹnyin babalawo nla, ẹ gbọ bi mo ti wi, ẹnyin adahunşe pataki, ẹ gbọ bi mo ti wi, ng o gbe agbari enia yi nisisiyi, ng o gbe e ti ẹnu mi, ng o da a mu giriri.’

“Bayi ni gbogbo wọn şe.

“Igbati nwọn mu ẹjẹ inu agbari ti nwọn kọ bu tan, nwọn mu gbogbo ti inu àpò ẹjẹ. Igbati nwọn şe bayi tan, şe ni gbogbo wọn tun fi ọwọ gbá inu ti nwọn nkigbe onjẹ ti nwọn si tun nkigbe nkan mimu. Iyà ti Ẹlẹda fi jẹ awọn enia buruku wọnni ni pe, bi o ti wu ki nwọn jẹun to, nwọn ko ni yo, bi o si ti wu ti nwọn mu nkan to, ko ni tẹ wọn l’ọrun lailai.

“Lẹhin gbogbo ipade yi, Alaga ki gbogbo wọn dǎdǎ. Bi o ti ki wọn tan a fi yẹẹẹẹ, ti gbogbo ara lọ silẹ. Apa lọ si ọtọ ẹşẹ pinya pẹlu idí, ori kuro lara ọrùn. Ọkunrin ti o pe ogede ti Alaga fi wa ba tun bẹre ogede miran, nigbati o pe e diẹ, apa lọ, o tun şe, ẹşẹ lọ, ibadi lọ, ọwọ lọ, gẹ-ngẹ aiya lọ, ọrùn lọ, igbati ori wa lọ ni a ko ri ati tabili ati aga ijoko, ati iwe ori tabili mọ. Ẹnikan ninu gbogbo awọn ti nwọn wà nibẹ

ba ke igbe ni ohun tōro kan bayi ti o dabi ohun ẹiyẹ ẹ ni gbogbo awọn ti nwọn ti wà ni enia yipada ti nwọn di ẹiyẹ. Kòtẹmilòrùn pàpà ri i pe on di ẹiyẹ nitori agbara ti ó ti gba lọwọ Eṣu, nwọn ba wale.

“Bayi ni gbogbo awọn ti nwọn lọ si ipade buruku nà pada. Mo fẹ ki ẹ wo onirūru iṣoro ti nwọn ba pade, ki ẹ si wo o ni pataki pe olukuluku awọn ti nwọn lọ ni nwọn mọ bi Ọrun Apādi ti mǎ ri, ṣugbọn, sibẹ, nwọn pinnu ati gbé ibẹ titi aiye ainipekun, nitorikini? Nitori owo. Ko si ẹniti ko bère owo, eyiti Kòtẹmilòrùn tilẹ bère to sọ ọ di olowo fun iyoku igbesi aiye rẹ.

“Ṣugbọn ki nwọn to kuro ni ipade ẹnikan ti o ẹṣẹ wọ ẹgbẹ bère lọwọ Eṣu idi rẹ ti o fi nyọ ọdun marun marun lara ọjọ aiye wọn kuro.

“Eṣu dahun, Eṣu ni, ‘Ẹnikẹni ti o ba njiya a mǎ wa ki ẹlomiran jiya pẹlu, nitori ero pe ki iṣe on nikan ni on njiya a mǎ mu ki o le farada iya rẹ, awa ti a wa ni Ọrun Apadi njiya pupọ afi ti a ba ntan ara ẹni jẹ, bẹni iya nǎ ko lopin, titi lailai ni a o ma jẹ ẹ, idi rẹ ni yi ti a fi nwa ẹni mọra. Idi rẹ ti mo fi nfẹ ki ẹ tete wa ni yi.

“Igbati ẹnikan si bère igbati iya jijẹ awọn yio bẹrẹ boya were ti awọn ba de ọrun ni tabi nwọn o ẹ awọn ni alejo diẹ ki iya to bẹrẹ.

“Eṣu ni, ‘Ki ẹ to pa oju de gǎn laiye ni iya yin yio ti bẹrẹ, awọn ọmọ abẹ mi ni yio tilẹ fi kumọ wa pade yin ti nwọn yio mǎ fọ yin ni igi. Ẹnyin nikan ni yio ri wọn awọn ti o joko ti yin laiye ko ni ri wọn, ohùn yin nikan ni nwọn o mǎ gbọ, nitorina, ẹ jẹ iwọn ti ẹ mǎ jẹ laiye ninu igbadun ki ẹ to bẹrẹ iya yin ni ode ọrun’.

“Igbati gbogbo wọn mǎ kuro ni ipade, nwọn di ẹiyẹ Kòtẹmilòrùn pẹlu di ẹiyẹ nitori Eṣu ti fi eyini fun u.

Fun ọpọlọpọ ọdun, Kòtẹmilòrùn ko ronu ọjọ iku ju bẹ lọ ṣugbọn igbati ọjọ iku rẹ ku ọdun męta, a gbọ pe o nba ọrẹ rẹ kan bayi sọrọ ni ọjọ kan, orukọ ọrẹ rẹ nǎ ni Ọyeorí, o dahun o ni, ‘Ọyeorí, njẹ iwọ ro pe enia tun le lọ si ibikan lehin iku?’ Ọyeorí ni, ‘Ótọ mà ni o, o ko gbọ ti awọn kan ní ọrun meji

l’o wa, Ọrun Afẹfẹ Rere ati Ọrun Apādi, ki Ọlọrun má jẹki a lọ si Ọrun Apādi o’. Ọyeorí ko mọ pe Kòtẹmilòrùn ti wọ ẹgbẹ Eṣu ati pe, o ti yan Ọrun Apādi ni ibugbe on lehin iku, o da Ọyeorí lohun o ni, ‘Mǎ da wọn lohun, emi ko ro pe bi enia ba ku ẹmi rẹ ko ku ati pe o tun le lọ sibomiran, bi Eṣu pàpà tilẹ wi bẹ fun mi nko jẹ gbagbọ’.

“O, nfẹ ki enia da on ni inu dun, ṣugbọn igbati ọjọ iku rẹ ku wakati męta, ẹ o ti mọ pe on mǎ ku ní akoko yi, o dabi ẹni pe ori nfọ ọ diẹ o si ti mọ pe igbẹhin eyini ni iku, o sọrọ lóhùn arò o ni,

‘Eyini ni pe o ku wakati męta pere fun mi lode aiye.

Męta pere ti mo mǎ bẹrẹ iyà, ti mo mǎ bẹrẹ ẹkún, ti mo mǎ bẹrẹ ọsé. Ti ng o wọ ẹwu ibanujẹ ti nko ni bọ ọ silẹ mọ, ti ng o de fila oró ti nko ni ẹ i l’atari mọ.

Ti ng o wọ ẹkoto ijangbọn ti yio wà ni idi mi lailai.

A! Ẹlẹda mi, Ẹlẹda mi, Ẹlẹda mi, kini ẹ ti o ko le yi mi lọkan pada nigbati mo npèrò ajaga nla yi!

Ẹlẹda mi, Ẹlẹda mi, A! Ẹlẹda mi, iwọ nikan l’ó kù ni olutunu fun mi—Ẹlẹda mi.’

“Igbati o ku iṣeju marun ti Kòtẹmilòrùn mǎ fi aiye silẹ, Eṣu de pẹlu awọn Àngẹli rẹ lati mu u lọ, on nikan l’ó ri wọn awọn ti o joko ti i ko ri wọn, Igbe nla ni nwọn kọ gbọ, ‘A! Ẹlẹgbára, Ẹlẹgbára, Ẹlẹgbára, má fi agbara mu mi. A! ó ha mi l’ẹkan loju! Ninu oju! L’ẹyinlójú! A! Ewo ni ti kumọ ni gongo imu? Ha! Eleyi tun fọ mi ni kumọ ni ipakọ. Ha! Eṣu, Ọdàra, iyà yi pọ ju! Ha! Eleyi tun nà mi ni irin ni iwaju! O fẹ fọ mi lori ni? Ẹ tun gbe mi lulẹ, ẹ fà mi l’ẹṣẹ, ẹ nwọ mi l’ori ẹgún lọ. E! Aiye mi ni yi! Bayi l’o ẹ mi? Owó, owó, owó, owó, a! Owó owó owó — wó — wó — — ó — ó’.

“Bayi ni Kòtẹmilòrùn ẹ fi aiye silẹ.

“Ki a tun sọ lẹkan si i, owo nini dara, ṣugbọn ko yẹ ki enia wá owo kọja ibiti o yẹ. Awọn ẹlomiran wà l’ode aiye ti nwọn jẹ ẹrú owo, ko si ohun ti nwọn ko le ẹ lati ri i. Ọpọlọpọ tilẹ ẹ tobẹ ti o jẹ pe á kó owo jọ lasan ni, ati lo o fun anfani ara on pàpà di iṣoro, onjẹ wọn a buru ju ti talaka, aṣọ wọn a pupa

## ỌJỌ KEJI NINU ILE MỌGAJI ẸNUDUNJUYỌ

bi ti aparọ, ile wọn ko si dara ju búkà lọ; sibẹ owo wọn lọ rẹbẹtẹ ni Banki. Loju emi, bi ẹni pe ẹni bẹ ti gba èpè l'ọ ri, iru awọn wọnyi pāpā fẹran owo ju ọmọ lọ. Owó nini dara, şugbọn ẹniti o fi owo dipo Ọlọrun Ọba, eşş nla ni eleyini gbà.

“Ibiti ng o sọ loni mọ ni eyi bi ó ba tun di ọla, ki ẹ wa gbọ ọrọ diẹ si i.”

## ỌJỌ KĘTA NINU ILE MỌGAJI ẸNUDUNJUYỌ

Igbati o di ọjọ kẹta ti gbogbo enia ti nlọ si ile Ẹnúdúnjuyọ ni Mọgaji ile nā tun bẹrẹ ọrọ bayi.

“Ẹnyin ọmọ Ajedubulẹ, ẹ o ri i pe ni ọjọ kọkan ti ẹ ti nwa si ile yi pe mo nsọrọ lori iwa kọkan tí ọmọ enia nhu, mo si nfi itan kọkan şe apẹrẹ ọrọ ti mo nsọ. Loni, mo fẹ bẹrẹ pẹlu alọ kan mo si fẹ ki ẹ ja àlọ nā, itumọ àlọ yi ni yio jẹ ohun ti mo mā sọrọ le lori.

“Obinrin kan lọ ni ọjọ kan, ó wá májèlé ti o buru pupọ ti o jẹ pe werewere l'ọ npa ẹniti o ba fi kan ẹnu, o mu majele yi, ó dà a si orisun omi kan, ẹni kini mu ninu omi nā, ó kú ekeji mu, ó kú, gbogbo enia wa mọ pe májèlé wà ninu omi yinitori eyi nwọn ko pọn omi nibẹ mọ. Iwà wo l'a le fi wa majele yi?”

“Igbati o sọ bayi, ko si ẹniti o le ja a, igbati o pẹ, ti ẹnikenjẹ ko mọ majele nā o wi fun wọn o ni, aimore ni. Ẹniti a şe lǒrẹ ti ko mọ ọ ti bẹ igi di ọna fun ẹlomiran, majele ni ẹn bẹ lǎrin awọn ọmọ enia ko si ẹniti yio fẹ mā şöre fun u mọ, bẹni ẹniti o ba ba a pade lẹkan ko tun ni fẹ şe ọre fun ọmọ ẹlomiran. Alaimõre a mā ba inu enia jẹ, enia buruku ni, ẹn ibi ni, iru awọn enia bẹ fi àwọ enia bo ara şa ni, şugbọn agbari ẹranko ni nwọn gbe le ori, awọn ni iyọ ti o ti di obu ninu aiye, akẹkẹ lǎrin ọmọ enia, paramọlẹ ninu koriko, nwọn ko ba enia jọ, nwọn ki işe ọmọluwabi, nwọn jẹ ẹgún ọgàn on ọşuşú, pẹlu atẹleşẹ, nwọn a mā ri ere işe wọn laiye, bi nwọn ko si tilẹ ri i laiye, dandan ni ki nwọn jẹbi niwaju Agbẹjoro Ọlọrun ni ode ọrun.

“Ẹ wo itan yi ti yio fi ohun ti mo wi han yin kedere. Ọkúnrin kan wà ti o ni iyawo meji, ọkọkan bimọ kọkan, ọmọ ti olukuluku si jẹ ọkunrin. Ọkunrin yi sọ orukọ ekini ni Ọbédiní ó sọ ti ekeji ni Ọbédèjì, on ngbe ilu Ọgbọn-aiye.

“Awọn ọmọ mejeji yi dagba nwọn si nşişẹ ọwò. Ko pẹ lẹhin ti nwọn di ọkunrin ni baba wọn ku ti o fi apo owo marun

marun fun ẹnikọkan. Ọbédíní joko si ilu wọn o nfi owo yi sòwò, òwò nā dara, owó si nwọle fun u tobẹ ti o jẹ pe ǎrin oşu mefa l'ọ fẹ iyawo meji si ile şugbọn lehin ti o. fẹ awọn meji yi, ko tun fẹ iyawo si i mọ. Odidi ọdun mefa ni. Ọbédíní fi ju Ọbédèjì, nitorina, igbati on fẹ iyawo wọnyi, aburo rẹ ko tilẹ ti ironu obinrin rara. Orukọ iyawo tí Ọbédíní kọ fẹ ni Àmì bi o si tilẹ jẹ pe ko bimọ fun ọpọlọpọ ọdun sibẹ ọkọ rẹ fẹran rẹ pupọ nitori ki isaba ri obinrin nā pẹlu ọkunrin k'ọkunrin nitori eyi o ka a si. olododo. Iyawo keji bimọ dādā, o tilẹ ti bi to mefa ti iyawo kini ko bi, ti ko tilẹ şeşi loyun. Igbati o şe şa, obinrin ti ko bimọ yi bẹreşi din ifẹ rẹ ku si bāle rẹ, şugbọn onitọhun ko mọ nkankan."

A ti mā ba ọkọ rẹ ta nkan ni ilu wọn şugbọn nigbati o şe o wi fun ọkọ pe on fẹ mā gbe ọja lọ si idalẹ ta, ko dede, o ti ri ọkunrin kan ti ó nfẹ ni ikọkọ, ilu ibiti o si fẹ mā gbe ọja lọ ni ilu ọkunrin nā. Ọbédíní ko mọ nkankan, iwa ti o si nhu si obinrin yi dara tobẹ ti o şoro fun obinrin nā lati ja rara, Ọbédíní ba a de ibi ki ó mā gun iyan fun u jẹ, ki ó mā lọ ata ọbẹ ki o si mā pọn omi iwẹ fun u.

"Sibesibẹ obinrin yi ko ni ifẹ rẹ tobẹ mọ. Igbati o ba tilẹ lọ ni aşiri lọ ri ọkunrin ti o nfẹ yi, bibu ti ọkunrin nā nbu Ọbédíní şişāta ti o nşāta rẹ, ati ẹgàn rẹ ti o npa to mu ki ọkọ tẹ loju aya.

"Lasan ni obinrin yi ko fẹran Ọbédíní pupọ mọ, şugbọn ko fẹ iku rẹ. Bi ko si ti fẹ iku rẹ yi, o ti sọ aşiri ile wọn tobẹ fun ọkunrin ti nba kiri yi ti o fi jẹ pe ọna ati pa Ọbédíní ko şoro fun ọkunrin nā bi ó ba fẹ. Oko ni Ọbédíní mā nsun ni ọjọ Satide gbogbo nitori onigbagbọ ni wọn ni ile isin ni oko wọn on si jẹ ọkan ninu awọn pataki ti nwọn so ile isin nā ró.

"Ọrọ ti ọkunrin ti o nfẹ Àmì ni ikọkọ yi sọ nigbati nwọn pade ni igbakan yio fihan iru enia ti ọkunrin nā jẹ. Igbati Àmì wa ki i ti o npada, o ni, 'Àmì, o wu mi pupọ, şe iwọ nā ri i pe mo fẹran rẹ, ọkọ réderède ti o ngbe kiri yi, ko yẹ ọ, iwọ pāpā ko kuku fẹran rẹ to mi, a nilati wa bi a o ti şe ti ọkọ rẹ yi si.' Àmì nā dahun o ni, 'Lõtọ, mo duro ti i ki ó mā fun mi ni onjẹ ni, mo fẹran rẹ ju u lọ, şugbọn ko si nkan ti a le şe, a ko kuku le pa a.' On tun dahun, o ni, 'A le pa a mọnā

Kil'a o le pa?' Àmì fesi wayi pe on ko fẹ ki Ọbédíní ku, nitori o ti ntọju on ti pẹ.

"Şugbọn orukọ oko Obedini ni Onígbàńja, nwọn sọ oko yi ni iru orukọ bẹ nitori obi gbàńja ti o pọ nibẹ.

"O şe ni owurọ ọjọ kan, ni nkan bi agogo mefa, Ọbédíní wa lati ta nkan ni ilu ti ọkunrin ti nfẹ Àmì yi ti a npe ni Ibàjéòdẹ wà. O rin lọ ni oju ọna oko kan l'ọ ba yà si inu igbẹ lati şe igbọnsẹ. Ibiti o wa yi l'ọ ti ri ọkunrin kan pẹlu awọn ọmọkunrin bi mefa ti nwọn duro si oju ọna ti nwọn nsọrọ. Ọkunrin ti o wa nibẹ bẹreşi ran wọn ni işẹ bayi, o ni, 'Bi ẹ ba ti de ilu nā, ki ẹ bẹre ọna oko Onígbàńja. Igbati ẹ ba de Onígbàńja ki ẹ bẹre abà Ọbédíní. Bi ẹ ba ti ri i ki ẹ bá ibomiran lọ ki ẹ mā şire titi ilẹ yio fi şu. Nigbati o ba di ǎrin ọganjọ ní nkan bi agogo mejila, ki ẹ lọ, ẹ o ri i pe gbogbo ilẹkun ati ferese ti ó wà ni abà nā ni enia le ti ninu ti lode, ki ẹ ti gbogbo wọn lode lehin eyi, ki ẹ fi ina si abà koriko nā ki ẹ sun u ki o jona gúrágúra, Ọbédíní yi, ni ọkọ obinrin ti mo nfẹ nā, mo si fẹ lati fẹ oju rẹ kù. Ẹ tun gbọ o, ki ẹ má gbagbe, abà, abà, abà Ọbédíní, Ọbédíní, Ọbédíní. Oko Onígbàńja, ẹ maşe gbagbe orukọ nā o, Onígbàńja, bi ẹ ba fẹ gbagbe ki ẹ ranti obi górò, orukọ górò keji ni gbanja. Ọbédíní nā, ọkọ obinrin kan ti a npe ni Àmì ni. Ẹ maşe gbagbe o. Ilu nā ni a si npe ni Ibàjéòde.'

"Bayi ni ọkunrin na wi, awọn ọmọkunrin wọnyi si gbọ, nwọn kọ orukọ gbogbo silẹ pẹlu.

"Şugbọn gbogbo ọrọ yi, ọwọ aburo Ọbédíní ti njẹ Ọbédèjì ni nwọn sọ ọ le, ó jẹ ọjọ Satide ti Ọbédíní yio lọ si oko bi ẹnikeşi ko ba si de ilu nā ki agogo meji ọsan to lu ko le ba Ọbédíní ni ile mọ.

"Ọpọlọpọ enia ni Ọbédèjì ti dá igbà fun pe ki nwọn wa ba on nipa ọjà ti on nta ni agogo kan si mefa, bẹni mọto si ilu Ọbédíní kò wọpọ. Ohun ti Ọbédèjì wa şe ni pe o hāya alùpùpù kan o fi ran ẹnikan si ẹgbọn rẹ ki o işẹ bayi pe ẹgbọn on ko gbọdọ lọ si oko titi on o fi de ni oru ọjọ nā.

"Ẹniti o ran pade Ọbédíní ni ẹnu ọna ti o mura ti o nlọ si oko, ni igbati nwọn si işẹ, o nilati ran enia ki o lọ si Onígbàńja ki ó ba wi fun awọn enia ijọ pe on ko le wa lojọ nā. Ibiti o

ti nronu ẹniti on iba ran ni aburo Àmì, ọmọ iya rẹ ti o wa si ọdọ wọn, wipe on o kuku lọ ki on sun ni oko mọju. Ẹ ni obinrin yi wa gbe ọgun kan fun Àmì ẹgbọn rẹ ti o jẹ pe ko si Obinrin ti o le lo o ti kò ni loyun werewere. Obinrin yi lọ si Onìgbànjá.

“Oru patapata ni Ọbédèjì to de, igbati o si ro nkan ti on bá wa fun ẹgbọn rẹ, onitọhun ko gbagbọ rara o sẹ de ilẹ koko o ro pe Àmì ko ni ọkunrin miran bi ko ẹ on. Igbati ilẹ ọjọ keji mọ ni ẹnikan ti oko lọhun de ti o jìşẹ pe nwon ti jo aba Ọbédiní gúrágúrá ati pe aburo iyawo rẹ ti jona pẹlu.

“Igbati Àmì de ti ọkọ rẹ bère, o sẹ o tilẹ tun sẹ epe le ara rẹ lori bi on ba ní ẹlomiran lẹhin bále on. O ni bi on ba nlọ si ọdọ ẹlomiran ju bale on, ẹ ni ki Kiniun pa on jẹ, ọkọ rẹ sẹ epe nà danu. Şugbọn ẹkún aburo rẹ ti o sun pọ pupọ, o jẹ ẹniti o fẹran pupọ, ati pẹlu, owo ti o fi ẹ ọgun ti o jona pẹlu aburo rẹ ninu abà ko kere, o si mọ pe aburo on nilati gbe ọgun nà lọ si oko.

Àmì ko wa si Ibajode fun ọjọ pipẹ nitori ọrọ ti ọkọ rẹ sọ si i, şugbọn ọkunrin ti o nwa lọ ko ye ranşẹ si i ni aşiri, on pẹlu ko si ye ranşẹ pada. Lọjọ kan ọkunrin yi wa kọ iwe ifẹ si Àmì ti o jinlẹ gidigidi bayi ni iwe nà lọ :

“ Àmì mi tọtọ, Àmì mi pataki,

Yara mu abéré wa, ki ó ran ọkàn mi ti ifẹ ti faya. Ifẹ rẹ nru bò mi lojọmọ bi omi okun, ó ti bori ẹmi mi, ó gbe ọkan mi mì patapata. Lál si pe o wa ri mi, o nfẹ iku mi, lál si pe mo ri ọ, o nfẹ sọ mi di aşıwere, lál si pe o pade mi nibikan, o nfẹ wọ mi ni ẹwù ibanujẹ patapata, Mo wo àşẹşẹyọ ọrun owurọ, kò dara to ọ, mo wo àtiwọ ọrun, ko le duro nibiti iwọ wà ; mo wo gbogbo iyẹ ẹiyẹ ọkín ko si eyiti o de ibiti iwọ de nipa ẹwà ara, mo wo gbogbo itanna eweko, ko si ẹgbẹ rẹ ninu wọn, bẹni ati iyẹ lekeleke, ati agbado àşẹşẹyọ, ati oju ọjọ ọsangangan ko si eyiti o funfun to ehin ẹnu rẹ. Nisisiyi, nisisiyi, nisisiyi, mo wi fun ọ lál ri ọ ni ọjọ marun oni, maşẹ l’ero ati ri mi mọ ng o pa ara mi nitori rẹ.

Emi ni tirẹ Lailai,  
Onìbàjẹ-Ọkunrín.

“ Bayi ni iwe ti Àmì ri gba ti ó kà ti ọkọ ko gbọdọ rí.

“ Obinrin yi wa bẹrẹsi wa ọna ati lọ pade Onìbàjẹ-Ọkunrín, o wa a titi ko rí, igbati o ẹ, o wi fun ọkọ rẹ pe ẹnikan jẹ on l’owo ni Ìbàjẹ-Ọde, on si fẹ lọ gba owo nà, ọkọ rẹ na, ti ko fẹ ki ó lọ, wá irọ kan pa pe on nreti alejo kan ti o jẹ pe yio ba on toju. Obinrin nà ko sa le lọ.

“ A ko gbọ pe Onìbàjẹ-Ọkunrín ku, a ko gbọ pe ó şiwere gẹgẹ bi ó ti sọ, şugbọn ẹni buruku pọ lode aiye, ọkunrín nà tun wa ọna miran ati mu Ọbédiní. Işẹ mótò wiwà ni ọkunrín na nşẹ dẹrẹbà ọkọ ni.

“ O wa di ọjọ kan on nikan gbe ọkọ nla ó lọ si ọna oko kan, o ri ọkunrín kan loju ọna o fi ọkọ kọlu onitọhun o pa a ku finrín-finrín.

“ Eleyi şẹlẹ ni nkan bi agogo mefa alẹ ẹnikení ko ri i titi o fi rọra gbe oku ọkunrín nà jù sinu ọkọ ti o ti gbogbo ferese ọkọ patapata ti o kọ ori si ọna ilu ti a npe ni Ọgbón-aiye yi nibiti Àmì ati Ọbédiní ọkọ rẹ ngbe. O de Ọgbón-aiye ni nkan bi agogo meşan alẹ o gbe ọkọ rẹ si ibikan o şire lọ.

“ Igbati o di agogo kan oru gán l’ó gbe oku o dí ẹhinkunle Ọbédiní, igbati o de ibẹ o rọra gbe oku yi sibẹ o ba ti ara rẹ lọ.

“ Nìgbati ilẹ mọ ti gbogbo enia ri oku lẹhin ile Ọbédiní ariwo ta, gbogbo enia ti bẹrẹsi ke, nwon lọ si ọdọ ọba, awọn ọta Ọbédiní ti lọ pe awọn ọlọpa. Ibiti nkan nà si wa ẹ si, Ọbédèjì lọ si idalẹ ni akoko nà. Ki a má sa ba ọrọ lọ bi ilẹ bi ẹni awọn ọlọpa fi ẹsun kan Ọbédiní pe o pa enia, nwon fi i si itimọle titi nwon o fi da ẹjọ rẹ.

“ Igbati onişẹ kan Ọbédèjì lara pe nwon ti mu ẹgbọn rẹ, bi aiye l’o wà bi ọrun ni, o şoro lati sọ.

“ Nìgbati Ọbédèjì nbọ, o gbe apo owo mędọgbọn lówọ lati fi şẹ ẹjọ nà, şugbọn bi o ti de ti o ti gbọ pe awọn ọlọpa ko gba iduro l’o ti ki ẹşẹ si i o nya ile kiri o nşẹ alaye bi o ti da on loju pe ẹgbọn on ko pa ẹnikení, o de ile Sájì (Sergeant) ati ti Kóbùrù (Corporal) o ẹ alaye pupọ o wa lọ gba Agbẹjórò fun ẹgbọn rẹ. Agbẹjórò ní afi dandan bi on gba apo marun fun ẹjọ nà nitori ẹjọ lile ni, gbogbo eleyi ni Ọbédèjì san. Ni igbẹhin o fi apo marun duro fun ẹgbọn rẹ.

ỌJỌ KĘTA NINU ILE MỌGAJI ẸNUNJUYỌ

“Titi di isisiyi, ẹnikeṅi ko ti imọ nkan ti o pa ẹniti o ku, şugbọn nkan ti Agbejórò kọkọ sọ ninu ile ẹjọ ni pe on fẹ ki Dokita lọ yẹ oku nā wò ki o şe alaye nkan ti on ro pe o pa a.

“Dokita Ijọba gān l’o lọ yẹ oku nā wo, igbati o là á o ni, on ro pe mọto ni o pa a ati pe ko iti iju ọjọ męrin ti oku nā ku.

“Awọn ọlọpa ba da ọlọpa-inu jù si ode. Nwọn wa gbogbo ilu, nwọn ko ri apẹrẹ, nwọn wa tun bẹrẹsi wa gbogbo agbegbe. Nwọn şe titi nwọn ko ri oye.

“Şugbọn ko si ẹniti o fura pe Onibàjẹ-Ọkunrin ti o nle Àmì kiri l’o le dan iru nkan bẹ wo. O wa şe ni ọjọ kan, Òbédiní wà ni ile, Àmí lọ si ode ni ẹnikan dede mu iwe kan wa si ile, Àmì ni nwọn kọ iwe nā si şugbọn orukọ ti nwọn kọ şehin rẹ ni Iyawo Òbédiní (Mrs. Òbédiní) ni iwọn igbati eleyi si ti jọ Ọgbẹni Obedini (Mr. Obedini) Obedini şeşì ja a. Kil’o ma ri ?

“Àmì temi pataki,

“Mo ro pe nwọn o ti pa ọkọ rẹ nisisiyi fun oku ti nwọn ri ni ẹhinkunle rẹ. Emi ni emi mā fẹ ọ, Àmì, o kò mọ nkan ti mbẹ ! Ng o ri i pe ọkọ rẹ yi ku patapata, l’ọjọ ti a ba si tun pade ng o jẹki o mọ bi oku ti şe rin de ẹhinkunle yin. Masẹ jẹki ẹnikeṅi ri iwe yi o.

Emi ni tirẹ titi lailai,  
Onibàjẹ-Ọkunrin.

“Ara Òbédiní gbọn, ko si şe meji, aburo rẹ Òbédèjì, l’o fi iwe fun awọn mejeji ba mura o di agọ ọlọpa. Igbati nwọn fi iwe fun awọn ọlọpa nwọn yan awọn Ọlọpa-inu ki nwọn lọ si ilu ti Onibàjẹ-Ọkunrin ngbe. Lilọ ti nwọn nlọ, ile ọkunrin nā ni nwọn kọ ori si, inu wọn si dun nigbati nwọn ri mọto kan ti o duro niwaju ile nā ti nwọn wadi ti nwọn gbọ pe ti ọkunrin nā ni. Nwọn tun wadi işe rẹ nwọn gbọ pe işe mọto wiwà ni. Nwọn ba bẹrẹsi wa abẹ mọto boya nwọn le ri àmì ti yio fihan pe ọkunrin yi l’o pa ẹniti nwọn gbe wa ile Òbédiní. Lõtọ nā, bi o tilẹ jẹ pe o to ọjọ męrin dādā ti kini yi ti şelẹ, ẹjẹ wa ni ara irin abẹ mọto, dẹrẹba pāpā ko ri i teşẹ.

“Ki a má fa ọrọ gun lọ bi ilẹ bi ẹni, ibẹ ni nwọn ti mu u ti nwọn fi pa-wópẹ si i lọwọ. Igbati ọran di ọran kòtu o tun

ỌJỌ KĘTA NINU ILE MỌGAJI ẸNUNJUYỌ

mu inawo lọwọ. Aşehinwa aşehinbọ nwọn da ẹjọ iku fun Onibajẹ-Ọkunrin, şe ni nwọn yẹ igi mọ ọ.

“Igbati ihin pe nwọn ti pa ọrẹ Àmí de ba a, ko jẹun titi ile ọjọ nā fi şu, şugbọn ko şe oju bi ẹni pe on nkānu ẹnikeṅi rara.

“O pẹ lẹhin eyi ni Àmí tun lọ si Ibàjédde. Igbati o mā kuro ni ile, ile ti nşu, ọkọ rẹ si wi fun u ki ó má lọ mọ, ati pāpā pe ẹranko buburu pọ ni ọna ibẹ Àmì kò gbọ o lọ dandan.

“Ọjọ kęta l’o wipe on o pada. Igbati o di ọjọ kęta ko de, ọjọ kęrin, ẹnikeṅi kọ tun ri i, igbati o di ọjọ karun ni ọkọ rẹ ba ki ẹşẹ si ọna ti o wa a lọ. Loju ọna ni nwọn ti wi fun u pe kiniun pa obinrin kan jẹ ni ẹba odo kan lalẹ ọjọ ti Àmì kuro ni ile. Awọn ẹniti ngbe eti ibiti Kiniun ti şe ijamba yi mu aşọ obinrin nā, nwọn ko o pamọ, igbati Òbédiní de ibẹ ti o gbọ ọrọ yi, ara fun u, igbati nwọn si ko aşọ ẹni nā sode o di ti Àmì, ati gele ati iró ati iborun, gbogbo iwọnyi kun fun ẹjẹ bálabàla. Ibanujẹ nla l’o jẹ fun Òbédiní. Eyiti o tilẹ wa tun buru ni pe igbati Òbédiní sọkun oku rẹ, ẹniti o ba a sọkun ko ju kekere ni ibẹ. Igbati o de ile o nke he ! he ! Dipo ki nwọn rẹ ẹ, ẹrin ni ọpọlọpọ nrin nwọn ni Àmì l’o bura pe ki kiniun pa on jẹ ti kiniun pa a jẹ. Bi ara eke ti o bu pe ki kiniun pa on ni kiniun şe pa a, bi kiniun iba si pa a, yala o bura tabi ko bura, eleyini ti oju su mi. Nkan ti o sa da gbogbo wa loju ni pe Àmí bura ki kiniun pa on, kiniun si pa Àmì, ki Ọlọrun masẹ jẹki iru eleyi jẹ ipin wa.

“Aigbe ile ju bẹ lọ ko jẹki Òbédèjì tete ni obinrin, şugbọn itan bi o ti şe ni obinrin yẹ ni sisọ.

“Fun odidi ọdun meje ko mọ bi arẹmọbinrin ọba ilu wọn ti orukọ rẹ njẹ Àrà-òtò ti ri. Ọjọ ti o si kọ fi oju kan ẹbinrin nā ni ọkan rẹ kò ti balẹ mọ. Igbati o pẹ ko tilẹ le jẹun ju bẹ lọ mọ, bi o ba ti ji a lọ si ibi gbàgede ti o yi ile ọba ka a mā rin kiri. Igbati Ọlọrun si mā ran a lọwọ, o to nkan mejilā leralera ti o şelẹ ti ọmọbinrin yi nilati jade. O şe Alaga ipade to mejọ ọba si ran a ki o lọ şe Aşọju on to igba męrin. Igba wọnyi ko si eyiti Òbédèjì ko lọ.

“Ọmọbinrin nā pāpā ti nşe akiyesi eyi lati igba kęta. Igbati o di ọjọ kan ti Òbédèjì ati awọn bi męta ninu ọrẹ rẹ

joko ni ọmọbinrin kán dede wa lati áfin ti o jìşẹ bayi fun u pe arẹmọbinrin ọba ni on fẹ ri i.

“Aiya gbogbo awọn ti o joko nibẹ l’o ja pe ki ó má ba ẹ pe Ọbédèjì ẹ ẹşẹ kan. O mura, o lọ.

“Igbati o de ọhun nwọn mu u lati ile nla de ile nla, igbati o ẹ ẹşẹ nwọn mu u de ọdẹ nla gbalasa kan, ibẹ ni nwọn ni ki o joko si ki o má reti ọmọ ọba.

“O pẹ diẹ ki ọmọbinrin nà to jade si i. Igbati o si má jade ẹ ni gbogbo ara rẹ nbù yẹrì lọwọ nkan ọşó. Bi o ti wọle joko tan ni o wi fun awọn ọmọbinrin ti nwọn tẹle e wa ki nwọn má lọ.

“Igbati nwọn lọ tan l’o bẹrẹsi ọrọ isọ o ni. ‘Dajudaju, ko le şai ya yin lẹnu lati ri onişẹ mi, ẹnikan ti ki ifi nkan pamọ fun mi l’o wi fun mi pe on gbọ ọrọ mi lẹnu yin, ẹ bẹrẹsi bu mi, ẹ npegan mi, ẹ nşata mi ni mo ba ni ki nbere nkan ti mo ẹ.’

“Igbati o wi bayi, Ọbédèjì fẹrẹ daku o ni, ‘Ká ká, ká, ká, ká-biyesi, Ta, ta, ta, ta, ta, l’eni nà ti, ti, ti, ti o sọ bẹ, ti o, o, o, o, o, purọ mọ mi bẹ?’ Àrà-ọtọ rẹrin muse, o ju ọwọ si i o ni, ‘Joko na, kil’o ha nle mi kiri si? Mọ ti nkiyesi ọ, ko si ibiti mo nlọ ti nko nri ọ’. Ọbédèjì wa dahun o ni, ‘Kabiyesi, bi o ba jẹ pe ẹnikan ko sọ fun yin ẹ kàn rò bẹ ni, ki işẹ pe mo mbu yin. Ẹ jọwọ, ẹ dariji mi, Kabiyesi, ọrọ ẹnu yin má nwu mi gbọ ni’. Ọmọ ọba ba tun dahun o ni, ‘Eyini ni pe mo npurọ?’ Şugbọn o wi i pẹlu ẹrin ni. On nà tun dahun o ni, ‘Rara o, Kabiyesi, rara’. On na tun wa dahun, o ni, ‘Mo şebi ẹ ni a npurọ ni. Ẹ ko wa má lọ ki iyawo yin má ba binu?’ Ọbédèjì nà wa nle sọrọ diẹ o ni ‘Iyawo? Nibo ni ki nti kò ó?’ On nà ba tun dahun o ni, ‘Ẹ ye má tan ’ra yin jẹ, a kuku ni ki á ba yin kẹ iyawo yin ni’. Bayi ni ọmọ ọba nà ba Ọbédèjì sọrọ ti o ba a ẹ ẹşẹ dādā. Igbati o ẹ, ọba ti o ti lọ si ode pada. Bi kàkà-kí ti dun ni ọmọ ọba nà wi fun Ọbédèjì ki o wa má lọ. Ki o to di pe o jade şa o bere ọjọ ti yio ri aye wa tun ba on ni áfin, onitọhun nà da ọjọ mẹfa fun u.

“Ọbédèjì ko mọ ohun ti on wa le ro. O ha le jẹ pe ọmọ ọba nà le fẹ on ni bi tabi bawo? O ronu titi ko ja a. Igbati o di ọjọ kẹta ẹ l’o dede ri ọmọ ọba nà ti o kọja lẹhin ile rẹ Ọbédèjì

ri i pe ọmọbinrin kanşoşo l’o wa lẹhin rẹ. Ọbédèjì ki i, ko dahun. Igbati o tun di ọjọ keji ti Ọbédèjì kọja ni ibi gbàgede ile ọba, ti o ri ọmọbinrin nà ti o duro pẹlu awọn enia kan ni oju gbangba. O ki i Kabiyesi, ko tilẹ fesi rara o nba ọrọ ti o nsọ lọ ní tirẹ ni.

“Ọjọ kẹta lẹhin eyi ni ọjọ ti Ọbédèjì ti dá fun ọmọbinrin nà pe on nbọ ni áfin. O de ọhun ki o to ranti pe on ko bere bi on o ti ẹ le ri i lọjọ nà. Igbati ó kọ wa, ọmọbinrin ti ọmọ ọba ran si i ni o ẹ ọna ti o fi wọ áfin. Ko pẹ pupọ ti o de ẹnu ọna áfin ni ti eleyi ti ojo fi bẹrẹsi rò, inu búkà kan, lẹba áfin l’o sa si, búkà nà si njọ ẹ ni gbogbo aşọ rẹ rẹ jinni-jinni.

“Ni owurọ ọjọ keji ní nkan bi agogo mẹjọ ni iranşẹ tun ti de lati áfin pe ọmọ ọba nà nfẹ ri Ọbédèjì ni oju alẹ ní nkan bi agogo mẹfa àbọ. Igbati onişẹ yi jẹ, Ọbédèjì bere bi on o ti ẹ le wọ áfin, ọmọ ti o wa ní on o duro de e si ẹnu ọna ati pe ọmọ ọba binu pupọ pe ko wa ni ọjọ ti o şeleri, bẹni o wa, ko to wọle ni, o duro bi ẹni pe onişẹ o jade lati áfin şugbọn ko ri ẹnikẹni.

“Ni agogo mẹfa-abọ ọjọ keji, o ti de áfin, were ni onişẹ mu u wọ áfin lọ. Igbati o de ọhun ko ri ẹrin lẹnu ọmọbinrin yi, ẹ l’o fa oju ro ti o nbinu pe o da on duro titi lọjọ ti o wipe on nbọ ti ko wa, ni Ọbédèjì ba bẹrẹsi ẹ alaye pe on wa, ojo tilẹ pa on şugbọn on ko le wọ ile ni. Ọmọ ọba ba bu şerin o ti mọ pe o wa, nitori on pāpā ti ranti pe on ko juwe ati wọle fun u, o halẹ bẹ mọ ọ ni.

“Nwọn jọ şire pupọ lakoko yi Ọbédèjì si ti wa bẹrẹsi ro pe o ní nkan ti Ọmọbinrin nà nwa lara on lona kọna şa, ki işẹ pe o nwa ọna ibi fun on.

“Igbati o má jade ni ti eleyi, o sin i bọ si ode gbangba. O si wi fun u pe on nfẹ pe e pẹlu awọn ọrẹ on miran wa si áfin wa jẹ ase ni ọjọ kan. O sọ ọjọ nà fun u.

“Ọbédèjì dara pupọ l’omokunrin, arẹwa gbā ni. O da aşọ kan ni pataki fun ọjọ ase nà. Aşọ ti o wọ ko niyelori pupọ tobẹ şugbọn bi o ti ẹ wọ ọ ni. Agbádá funfun gbō l’o wọ pẹlu şokoto funfun, alágbáfó lọ nkan si aşọ nà lara, şokoto şófófó ti o si wọ si i ba a mu lopolopo, igbati o wa de fila tóómì



si i wayi, ti o fi agogo gōlu si ọrun ọwọ rẹ osi, ti o mbọ, oju ti o wo o ko wo oko.

“Ni owurọ ọjọ keji ọmọ nā tun ranşẹ wa pe o ku idide ọjọ ti o şāju o si tun ranşẹ pe on nfẹ ri i ni nkan bi agogo marun ọsan ọjọ nā.

“Òbédèjí lọ. Igbati o joko diẹ ti o nmu u yi āfin ka ti o nfi nkan pupọ han a l’o fi agogo diamọndi kan han a ti o jẹ agogo ti enia nso mọ ọwọ. Ọmọbinrin yi wi fun u o ni agogo ti on o fi fun ọkunrin ti on o fẹ ni eyini. Òbédèjí dahun o ni, ‘A jẹ pe eleyini bọ s’aiye’. Nwọn tun jọ nrin lọ nwọn nsọrọ, agogo diamọndi yi wa lọwọ ọmọbinrin.

“Igbati o şe ti nwọn de ibikan ti ọpọlọpọ aga nla nla wa bayi ni ọmọ ọba yi di Òbédèjí ni ọwọ mu ti o ni ki o jẹki on wo ọrun ọwọ on bi o ti sanra to. Afi igbati o de agogo yi mọ ọ lọwọ ti o ni on fun u.

“Òbédèjí la ẹnu ko le pa a de o ni, ‘Kabiyesi, mo şe bi ẹ ni ẹniti ẹ mā fẹ ni ẹ mā fi agogo yi fun. Onitọhun nā dahun o ni “Bẹni”.

“Aiya ọkunrin yi ja, ara rẹ gbọn, kini on ni ti on o fi fẹ ọmọ ọba?

“Ọmọbinrin nā ba bu şerin o ni, ‘ohun gbogbo ti o wa ni ode aiye ni o ni iyà tirẹ. Awa obinrin ti nwọn bi ninu ile ọla ni iyà tiwa ti a nje. Ati pa giri ki ọkunrin kọ ẹnu si wa lati fẹ, işoro ni. Wo temi, iwọ ti ó yẹ ki ó kọ ranşẹ si mi, kọ l’ó ranşẹ si mi, emi ti ko yẹ ki nkọ ranşẹ si ọ l’ó kọ ranşẹ si ọ, ọrọ ti ó yẹ ki o ti ẹnu rẹ jade wa l’o nti ẹnu mi jade, l’o ti ti ẹnu mi jade, ti o si tun nfẹ ti ẹnu mi jade. Òbédèjí, o wù mi jọjọ, iwa rẹ wù mi jọjọ, iduro rẹ wù mi jọjọ, isoro rẹ wù mi jọjọ, ile rẹ wù mi, ọna rẹ wù mi, ohunkohun ti işe tirẹ si wù mi. Mo wi fun ọ, bi o ti wù mi loni l’o mā wù mi l’ogota ọdun loni, l’o mā wù mi ni igba ailera, l’o mā wù mi ni igba wahala, l’o mā wù mi ni igba iponju, l’o mā wù mi titi aiye, ó wù mi ki awa mejeji jọ fẹ ara wa lọjọ iwaju, olufẹ mi ọwọn julọ.’

“Bayi ni obinrin nā sọ ati fesi Òbédèjí si jẹ işoro gidigidi. Igbati o şe şa, o soro jade lenu o ni, ‘Kabiyesi, Kini iru mi jamọ ni ode aiye lati ri oju rere yin, oluwa mi? Ẹ fun mi

ni aye ki nsọ ododo inu mi jade. Ati ọjọ ti mo ti fi oju kan yin ni ọkan mi ti wa ninu idāmu, ati mu aworan yin kuro ni ori ẹmi mi jẹ işoro. Nitorinā, iba şe pe mo ni owo to, iba şe pe mo l’ẹwà to, iba si şe pe idile mi nilāri to, eleyi iba dun mọ mi ninu gān ni, şugbọn, ẹ wo o, mo kere ju ẹniti o le gbe ẹrù yin, ẹnyin ti ẹ jẹ ọmọ ọba, eleyi, ni ki ẹ jẹki a jọ ro pẹlu ara wa’

“Àrà-òtò, ọmọ ọba obinrin yi pari ọrọ nā o ni, ‘Mo ti mọ bi o ti jẹ ki nto sọ ohun ti mo sọ, bi ó ba si şe ti owo ni, eyini ko to nkan, baba mi ti gbọ, iya mi ti mọ, awọn ibatan mi gbogbo si ti fi ọwọ si ọrọ wa, baba mi şeleri ẹgbārun apo owo fun mi, iya mi şe ti ẹgbāji, nwọn ti yanju ile ti a mā gbe, nwọn si ti yanju mọto ti a o jọ mā gùn kiri, nitorinā, sunmọ ihin olufẹ mi, ki nfi ifẹ mi fun ọ’. Bi o ti wi bayi, nwọn di mọ ara wọn nwọn fi ẹnu ko ara wọn lenu. Òbédèjí jişẹ ni ile fun awọn enia pataki ile wọn. Ki a má sa ba ọrọ lọ bi ilẹ bi ẹni oşu keji ni nwọn gbe ara wọn ni iyawo.

“Àrà-òtò dara pupọ nitori ko şe nkan lile ri lati ọjọ ti nwọn ti bi i, şugbọn dipo ki igbeyawo Òbédèjí dun mọ Òbédini ninu, o beresi jowu ni. Owo ti aburo rẹ ni, ọlá ti aburo rẹ ni, ọlá ti aburo rẹ ti ni ko mu u ni inu dun rara, ibanuje l’o ngbe kiri. Bi enia ri i, a ba oju jẹ, bi o pade enia a di ẹnu dudu, bi ko ba ni ja a ma poşe, o ti gbagbe aburo rẹ ti o yọ ọ lọwọ iku lẹkini, ti o fa a yọ lọwọ rogbodyian lẹkeji ti o si ná ju apo owo mewa fun u.

“Òbédèjí jẹbi tí pupọ ninu awọn enia rere mā nje, on ni pe nwọn a mā gbẹkẹle enia ju. Nwọn mā nro pe ko şoro fun ẹnike ni lati huwa rere, nitori eyi, Òbédèjí ko fura si ẹgbọn rẹ rara ko si fi ohunkohun pamọ fun u. Igbati ọn kuku ti gbe ọmọ ọba ni iyawo o ti di olowo.

“Ohun ti ó kọ şe ni pe ki o pe ẹgbọn rẹ ki o da a ni okowo. O fi ogún apo owo da a ni okowo, o si fi apo mewa fun ọrẹ ẹgbọn rẹ nā, şugbọn o ya on ni. On nā l’o tun damọran pe ki awọn jọ lọ si idalẹ lọ şowo. Àrà-òtò ti loyun nigbanā. Awọn meṭa wonyi sa mura o di idalẹ yi on ra ọja ogún apo, ẹgbọn rẹ nā, ogún àpò, ọrẹ ẹgbọn rẹ, apo mewa, nwọn mura nwọn nlọ. Bi nwọn ti nti ilu de ilu ti nwọn nta ọja, ọja ti Òbédèjí ni

gbogbo enia nra bi ẹni pe o tilẹ ẹe ọgun awure ti o nje loju mejeji ni. Eleyi tubọ mu ki owu jije nā le.

“Igbati o ẹe wayi, awọn mejeji yi pa ero pọ ki awọn pa Ọbédèjì patapata. Nkan ti nwọn pinnu ati ẹe ni pe ki awọn sọ ọ si inu okun. Ninu ọkọ Oyinbo nla ni nwọn wa, ẹnikeni si mọ pe igbamiran ni oke ọkọ ti a npe ni ‘deck,’ awọn ti nwọn wa lapakan le ja sinu omi ki ẹnikeni má mọ. Ẹe ni nwọn rọra fi ọgbọn ẹtan mu Ọbédèjì lọ si apa ibikan loke ti o je pe awọn meṣa pere l’o ku sibẹ. Bi nwọn ti duro bayi ti Ọbédèjì yọju ti o nwo okun bi ọkọ ti nlọ ni nwọn berẹ lẹkan ọso o di jùà ninu omi, nwọn ju Ọbédèjì si okun.

“Nwọn pinnu ati pe ni idalẹ nā ki o ba je pe igbati nwọn ba pada si ilu ti nwọn bere Ọbédèjì, awọn le wipe o ti to oṣu marun ti awọn ti jọ pinya.

“Şugbọn Ọbédèjì a mā wẹ nitori pe ko si gbe ile pupọ, ẹgbọn rẹ ko mọ bẹ. O beresi wẹ, igbati o si mā rẹ ẹ gẹ o de erekuşu kan. Erekuşu yi kun fun dukia gbogbo, aḡi bi ẹni pe ẹe ni awọn ọlọsa lo ibẹ bi ibi pipa nkan mọ si. O ri apoti kan bayi, bi o si ti ẹi i ẹe ni inu rẹ pupa wẹ fun owo korẹnsi oni-ponun-kọkan o tun ri apoti kan, igbati o ẹi eleyi ẹe ni inu rẹ pọn dẹdẹ fun owo gọlu. Mo ro pe ẹe ni ọkọ kan ri ti igbi okun gba awọn nkan alumoni gbogbo si ori erekuşu nā.

“Ko si pe pupọ ti o ri ọkọ awọn apeja kan lokere. Were o be lu omi o wẹ lọ ba a, igbati o si de ibẹ o be awọn ọlọkọ nā ki nwọn lọ ba on gbe awọn apoti on ti o wa ni erekuşu. Nwọn ba a lọ, igbati o si wadi ibiti on wà o ri i pe irin ọjọ meji l’o je si ilu on.

“Igbati o di alẹ ọjọ keji, o de ile. Iyalenu l’o je fun iyawo rẹ lati ri i werewere be şugbọn igbati o ro ohun gbogbo ti o şele, awọn mejeji dupe lowo Ọlọrun Ọba nwọn si pọ oró si ẹnu de Ọbédiní ati ọre rẹ.

“Ko ju oṣu keji lehin eyi ti ọba ku. Gege bi aṣa ilu nā obinrin ko gbodo joba şugbọn bi akobi ọba ba je obinrin ti o si gbeyawo, ọkọ rẹ l’o nilati joba lehin iku ọba. Igbati o si tilẹ je pe gbogbo enia l’o feran Ọbédèjì ko si ariyanjiyan kan lehin ti ọba wọ aja, were ni nwọn fi on je ọba.

“Oṣu kerin ti Ọbédèjì ti g’ori oye ni Ọbédiní pada de ilu wọn. Dide ti o de aḡin l’o ba lọ, ko mọ pe Ọbédèjì ti joba, ko tilẹ mọ pe ẹnikeni gburo rẹ rara. Aiya rẹ ti o nja ati ẹri ọkan rẹ ko fun u laye ati simi o mu ki o yara lọ si aḡin lọ soro fun iyawo aburo rẹ, iyawo Ọbédèjì.

“Bi o ti de ọhun ti o lọ si ile ibiti ọba ti fun Ọbédèjì ati iyawo rẹ ti nwọn sọ fun u pe nwọn ti kuro ninu ile nā ti nwọn si juwe ibiti iyawo ọba wà fun u l’o ti lọ ti o lọ purọ jọ. Bi iyawo Ọbédèjì ti yọ si i ẹe l’o beresi soro, o ni ‘Kabiyesi, ọjọ keji ti awa ati bale yin kuro ni ile ni a ti pinya, emi ba apa ọna India lọ, mo de Silon (Ceylon), Kalkota (Calcutta) mo tilẹ de Şaina pelu (China), ọre mi lọ si ile Egipti (Egypt) on ta ọja rẹ ni ile awọn Jū ati Kōrā, şugbọn bale yin, ni apa Iwo ọrun Afrika ni on mā ti duro, mo si ro pe o de Ghana, Freetown ati Gambia. Şugbọn iyalenu l’o je fun mi pe ko iti ipada de, ọran nā ya mi lenu pupọ. Şugbọn, Kabiyesi ẹ maşe foiya ko ni pe de, ó nilati je pe o ta ọja pupọ ni, ẹe ẹnyin nā kuku mọ Ọbédèjì aburo mi, yio ri i wipe on ta gbogbo ọja on tan ki o to wale. Ẹ ku lede rẹ. Kabiyesi’.

“Bayi ni Ọbédiní sọ, irọ si ni, o ti ro pe aburo on ku şugbọn nigbati ó mā gbọ esi, ẹnu aburo rẹ l’o ti gbọ ọ. Ọbédèjì jade ni iyara, o jade pelu ade lori, o ti di ọba, bi o ti dahun ti o ni, ‘Emi Ọbédèjì ni yi’. Ọbédiní ferẹ wọ inu ile lọ. Ọba nba ọre rẹ lọ o ni :

““ Ọbédiní, Ọbédiní, Ha ! Ọbédiní !

O ti fi oju ida idile gbo’ lẹ

O ba ẹbi je, o ti tapa si ẹgun

O ba Ọlọrun wẹ jakadi. O kọ ẹhin si Olodumare ti o da ọ.

Ọbédiní, nibo ni ẹri ọkan rẹ wa, nigbati o ngbe ẹşe mi, ti o ngbe apa mi, ti o ngbimọ pelu ẹnikeji, ti ẹ ju mi si inu omi okun ?

Ọbédiní, nje ẹmi rẹ iba wà loni, lál si mi ? Nje iwọ iba mā ri owo şowò lál si mi ?

Ẹnyin alaimore ti ba ọmọ enia je, ẹ sọ enia di ejo, sisa ni ẹ nmu enia sa fun ore şise. Iba ẹe pe emi ni Ẹlẹda ni, ẹgún

bọ, şugbọn tani ninu wa ti o le şe afeşe funrarẹ? Tani le sọ idi rẹ ti o fi jẹ pe Iyunade ko loyun titi o fi di ọmọ ọdun marundiladọta ti o si wa jẹ pe o tun di ọlọmọ mefa? Njẹ Adìitú ti o kuro lọdọ awọn enia rẹ pelu aşọ ti o dabi jọwọlọ ọgeşe fun akisa le mọ pe on tun le di ẹniti nlà, ẹniti nlu, ẹniti nni ile, ẹniti nni ọna, ẹniti nni mọto kitikiti? Lọtọ Adìitú la ala pe on de ọrun tani mọ bi ọrun pāpā ti ri bi ko şe Ọlọrun Ọba. Njẹ Iyunade le mọ daju gān pe Adìitú ti on nbu pe ọrun rẹ dabi ọrun ogongo tun le jẹ ọkọ on? Njẹ iba jẹ pe Ọbédiní mọ pe Ọbédèjì mā jọba iba sọ ọ sinu omi okun dan? Gbogbo iwọnyi kun fun Adìitú ti Olodumare funrarẹ dì eyiti o si jẹ pe Ọlọrun Ọba ti o di nikan lo le tu u.

Ọrọ ni eyi fun gbogbo enia ati pāpā fun awọn ọmọ ile iwe. Aiye yi şì kun fun ọpọlọpọ Adìitú, bi a ba fojusilẹ dādā a o le tu diẹ ninu awọn nkan ti Olodumare ti dì, bi a ti nsọ yi, ọpọlọpọ ni àrùn ọmọ enia eyiti apa ko iti ika, ọpọlọpọ dukia l'ọ wa ni isalẹ ilẹ ti a ko ti iri, bẹni a ko si le ka oniruru ẹrọ ti ọmọ enia le fi ori wọn şe ti nwọn ko iti işe. Ọrọ pupọ irọ l'ọ nmu wa, ọrọ mi ko ni gun lọ gbọrọ. Mo gbadura fun ẹnyin ti nka iwe mi pe iyẹ ki itan lara ẹiyẹ, aşọ ko ni tan ni ile yin, Olodumare yio fun yin ni ibukun owo, ibukun ọmọ, ẹ ko si ni şai ni ohun ti ẹ o ma fi şe anfani lailai. O digba diẹ ná, ki ẹ ki gbogbo ile porogodo, ki Ọlọrun má kọ atunri. Ki Olodumare jẹki a tun gburo ara wa.

ni iba mǎ hu jade lara alaimore dipo irun, ẹgún ọgàn on ọ̀şùşù, ẹwọ̀n ati şa-nga ni iba wà lara alaimore, ki ọmọ enia má ba sunmọ wọ̀n. Nitori kini nwọ̀n jẹ? Igi lasan ti ko ni ironu. Kini nwọ̀n jẹ? Ọbọ lasan ti nti ori igi de ori igi. Kini nwọ̀n jẹ? Akẹ́ke ti gbogbo enia nsa fun. Ẹni ilẹ̀ ni wọ̀n, igbọ̀nsẹ lasan lǎrin ọmọ ti Olodumare da sinu aiye. Ẹ pe awọ̀n ọlọpa mi fun mi, ẹ mu Ọ̀bédiní, ẹ di i tọwọ̀tesẹ, ẹ so igi tutu nla mọ ọ lọrun ki ẹ ju u sinu ibu nla, ibu omi okun, ki awọ̀n ẹja fi ẹran ara rẹ ẹ ije, ki nwọ̀n jẹ ẹ ni ifun, ki nwọ̀n jẹ ẹ ni ẹ̀dò, ki nwọ̀n jẹ ẹ ni apoloku patapata.'

"Bayi ni ọba sọ, Alaiyeluwa Ọ̀bédèjì, Iku baba yèyè, alaşẹ ekeji orişá, atari ajanaku ti ki işe ẹrù ọmọde, ogbologbo ajẹ ti nfo rabarìbì, ọ gbẹkẹlògun sọ ọmọ ajẹ ni ikó pátákò ẹfọ̀n ka-ka-ka ti ita aja lẹnu kòkọ̀bòtò, a gbe nla owo pamọ, o gbe kekere rẹ s'ode, ọkunrin ogun, ọkunrin ti a fi işepe ọkunrin."

## IGBÈHIN ADÌTÚ-OLÓDÚMARÈ

Ọjọ meje ni gbogbo enia fi lọ sinu ile Ẹnúdúnjuyọ lati gbọ itan ati ọrọ işiri lóri orişirişì iwa. A ti sọ ti ọjọ meja, a o má sọ ti ọjọ iyoku ninu iwe miran. Ko si aye nisisiyi lati má sọ ọ ọ.

Ẹ jẹki a wa wo bi ẹhin igbeyawo nǎ ti ri. Lọdun kini, inu tọkọtaya yi dun si ara wọ̀n, şugbọ̀n Iyunade ko loyun. Ki a ma sa ba a lọ bi ilẹ̀ bi ẹni, fun odidi ọdun mọkandilogun ko loyun. Şugbọ̀n awọ̀n tọkọtaya meji yi fihan ni ohun ti o şe pataki julọ labẹ ile ẹni. Fun odidi ọdun wọ̀nyi a ko ri Iyunade pẹlu ọkunrin miran afi ọkọ rẹ. Igbamiran pǎpǎ awọ̀n ọrẹ rẹ ati awọ̀n ibatan rẹ ngba a niyanju ki o lọ ni ọkọ ikòkọ̀ pẹlu, şugbọ̀n ko feti si wọ̀n, Adítú-Olodumare pẹlu ko ye fẹran iyawo rẹ, ko ye kẹ ẹ ko ye gẹ ẹ. A dahun a ni, "Bi Ọlọrun ba ri i pe ọmọ bibi yio şe wa ni rere ki o fun wa, bi o ba si ri i pe ko ni şe wa ni rere ki o maşẹ fun wa. Iyunade mi ọwọ̀n iwọ yi to ọmọkunrin o to ọmọbinrin fun mi."

Bakanna pẹlu ni, nwọ̀n ko lọ si ile onişegun ju bẹ lọ. Igbati nwọ̀n ti lọ si ọdọ Dokita ti o yẹ ọkọ wo ti o wipe ko si nkankan lara rẹ ti o le wipe ki ó má bimọ, ti o tun yẹ aya wo ti o wipe ko si nkankan lara rẹ ti o le mu ki o má bimọ ni nwọ̀n ti dake ni tiwọ̀n.

Awọ̀n tọkọtaya wọ̀nyi ti kọ ẹkọ wọ̀n lati ọdọ awọ̀n Oyinbo pe Ọlọrun ni işe ọmọ. Awọ̀n ti nşẹ iwadi nkan wi fun ni pe ni ilu nla London ti o tobi ju gbogbo ilu ode aiye yi ti o si ni dokita lọ yanturu, ẹgbẹgberun tọkọtaya ni nwọ̀n wǎ\*ti dokita wipe ko si nkan ti o le wipe ki nwọ̀n má bimọ şugbọ̀n ti nwọ̀n ko bi. Idi rẹ ni eyi, Ọlọrun gbọ̀n ju enia lọ. On mọ oni O mọ ọla, O si mọ ẹgbẹrun ọdun ti mbọ. Bi o ba ri i pe ọmọ bibi ko le şe ẹnikan ni anfani ko ni fun u, bi o ba si ri i pe yio dara fun u, a fun u. Ko ju bẹ lọ.

Igbati o sa di ogun ọdun gere ti Iyunade ti wọle ọkọ l'ọ dede loyun púyẹ. O tilẹ to oşu marun ki on ati ọkọ rẹ to fura

pe oyun ni. Igbati o si mā bí nkọ, o bi ibeji, ọkan, ọkunrin, ọkan, obinrin. Awọn ibeji wọnyi pe ọdun kan àì pe ọdun kan l'ọ tun loyun, igbati o tun mā bi, ibeji ni. Awọn ibeji eleyi pe ọdun kan ati oşu meṭa l'ọ tun loyun miran, igbati o si mā bi eleyi, ibeji tun ni, bayi ni nwọn ni ọmọ meṭa ni ile wọn. meṭa ọkunrin meṭa obinrin.

Igbati akọbi di ọmọ ọdun mejidilogun ni ogún bẹ silẹ larin ilu wọn ati ibomiran. Gbogbo ọmọkunrin, lati ọmọ ọdun mēdogun de ǎḍọta nilati lọ si ogun.

Ati kekere ni Adìitú-Olodumare ti nkọ awọn ọmọ rẹ pe ohunkohun ti nwọn ba mā şe lode aiye, gbogbo agbara wọn ni nwọn nilati fi şe e. Ọkàn yi ni awọn ọmọ rẹ ti nwọn lọ si ogun fi lọ. Awọn meṭeṭa ni nwọn dagba to lọ nigbati ija yi bẹrẹ awọn meṭeṭa ni nwọn si gba iyin awọn ọga wọn. Nwọn nteriba de ibi gongo, nwọn nşişẹ wọn tọkantọkan, nwọn si nlo ọpọlọ wọn ni pipe ninu ogun yi. Igbati o si di oşu meṭeṭe ti ogun ti bẹrẹ ni ihin de lati oju ogun pe ọkan ninu wọn ti ku. L'oşu keşan l'a tun gbọ pe ọkan tun ku pẹlu.

Ogun yi pari lehin ọdun kan ọmọ kan şeşo l'ọ si ba awọn jagunjagun de ni ọjọ ti awọn ti ko ku pada bọ.

Ihin iku awọn ọmọ mejeji yi, ọjọ Jimọ ni nwọn mu u de, oşẹ awọn onigbagbọ ku ọtunla, Nitori eyi, gbogbo ọjọ Jimọ ni Iyunade mā nranti awọn ọmọ rẹ ti o si ma nsoro odi si Ọlọrun Ọba a dahun a ni: "Iwọ Ọlọrun Ọba, Olupese ni nwọn npe Ọ igbati O mọ pe inu rẹ ko dun lati fun mi ni awọn ọmọ wọnyi kil' O pese wọn fun mi si? Nwọn a ni Iwọ Olugbala, Iwọ ti O gba awọn ọmọ ẹlomiran la ninu ogun yi ti nwọn fi pada wa ba awọn obi wọn kil'awa şe ti O ko gba tiwa la? Nwọn mā npe ọ ni Onibu-ọrẹ, eyini ni pe ọrẹ Rẹ pọ o jinlẹ bi ibu omi okun, kini şe ti o jẹ pe ninu ọrẹ wọnyi o ko le fun wa ni awọn ọmọ wa mejeji yi tọkantọkan? Nwọn a ni Iwọ Olodumare eyini ni pe Iwọ ni O ni agbara nla ti O fi da gbogbo nkan nla nla inu aiye, kini şe ti O ko lo agbara yi fun awọn ọmọ wa? A wa wọn, wa wọn, wa wọn, a ko tete ri wọn, a gbadura, gbadura, gbadura, ẹnụ fẹrẹ bo! Mo di ẹnì ǎḍọta ọdun o din marun ni mo to bi ọmọ kini, mo ti bu di arugbo patapata ki

nto bi ibeji ikẹhin. Loni, dajudaju mo ti dá ogbó, ọmọ ko şe şe fun mi mọ, Olodumare, O fi ara Rẹ sú mi lati sin".

Bayi ni Iyunade ma nsọ nigbagbogbo lojọ Satide. Adìitú-Olodumare a mā tu u ninu, a mā şe ti ọkunrin, pẹlu ibanujẹ isalẹ ọkan nā ni.

Igbati o di ọjọ Satide kan, eleyi ti to oşu kẹrin ti ogun ti pari, ni nwọn fi Adìitú-Olodumare jẹ Oye kan ni ilu. Ọjọ ti o fi iwuye yi si jẹ ọjọ Satide. Igbati o di ọsan ni nkan bi agogo mejila, ni Adìitú dede sa kuro loju ijo ti o wọle ti o bẹrẹ ẹkun o ni on ri ẹnikan ti o jọ akọbi on ọkunrin ti ogún ti pa o bẹrẹsi soro lohun arò o ni "A! Iwọ Ọlọrun Ọba, Iwọ Ọlọrun Ọba, Iwọ Ọlọrun Ọba! Bawo ni iba ti dun to ki a wipe, awọn akọbi mi ọkunrin wa lode aiye lojọ oni? Bawo ni ayọ nā iba ti to ki a wipe bi mo ti njo ni awọn nā njo? Bawo ni inu mi iba ti dun to ki a wipe bi mo ti nyọ ni awọn nyọ? Bawo ni iba ti dun to ki a wipe mo ri awọn ọmọ mi ninu agbada nla, ki nri wọn pẹlu ǎtǎtǎ ọyǎlǎ, ki nri wọn ki awọn na ri mi, ki nwo ẹhin bayi ki nri awọn ọmọ mi gbogbo?" Bi o ti wi bayi tan o b'ọjuwo ẹhin rẹ. Kil'o ma ri! O ri awọn ọmọ rẹ ọkunrin mejeji, nwọn wọle. Aiya rẹ ja lati ri wọn nitori o ro pe nwọn ti ku ati pe oku ni wọn ti nwọn wọle.

Igbati o pẹ şa awọn ọmọ bẹrẹ ihin iro bi o ti jẹ pe igbati awọn ọta yinbọni si ọkọ ofurufu ti nwọn wa ninu rẹ awọn ti lo ẹrọ ti o njeiki enia mā lọ silẹ jẹ ti awọn si bọ si ibiti ko jina si ilu kan. Bẹ ni akọbi ti nwọn kọ ro pe o ku ti şe la, bẹ nā si ni ekeji şe la pẹlu. Awọn mejeji ti ri ara wọn to oşu kan ki ogun to pari. Igbati ogun pari tan ko si ẹniti o şe eto ati mu wọn wa si ile nitori awọn ọga wọn ti ro pe nwọn ku, nwọn si nilati şişẹ ki awọn ri owo wọ ọkọ wa si ilu wọn.

Enyin ọmọ enia, bayi ni a o pari iwe itan ti eleyi si, mo si fẹ ki ẹ wo orukọ ọkunrin ti o şe pataki ninu iwe nā, Adìitú-Olodumare. Aiye wa yi, kiki adìitu ni, ogunlọgọ ọkẹ aimoye nkan ni o wa ninu aiye yi ti o jẹ pe Olodumare nikan ni o mọ itumọ wọn. Kọkọrọ aiye, ọwọ Ọlọrun ni mbe. Nibo ni ọgbọni enia tilẹ ti ide? A gbọ pe Adìitú wa ninu ọkọ ofurufu, ọmọ enia lagbara ati lo afẹfẹ lona ti yio fi mā gbe wọn kiri lál ja



# ÌRÈKÉ-ONÌBÚDÓ

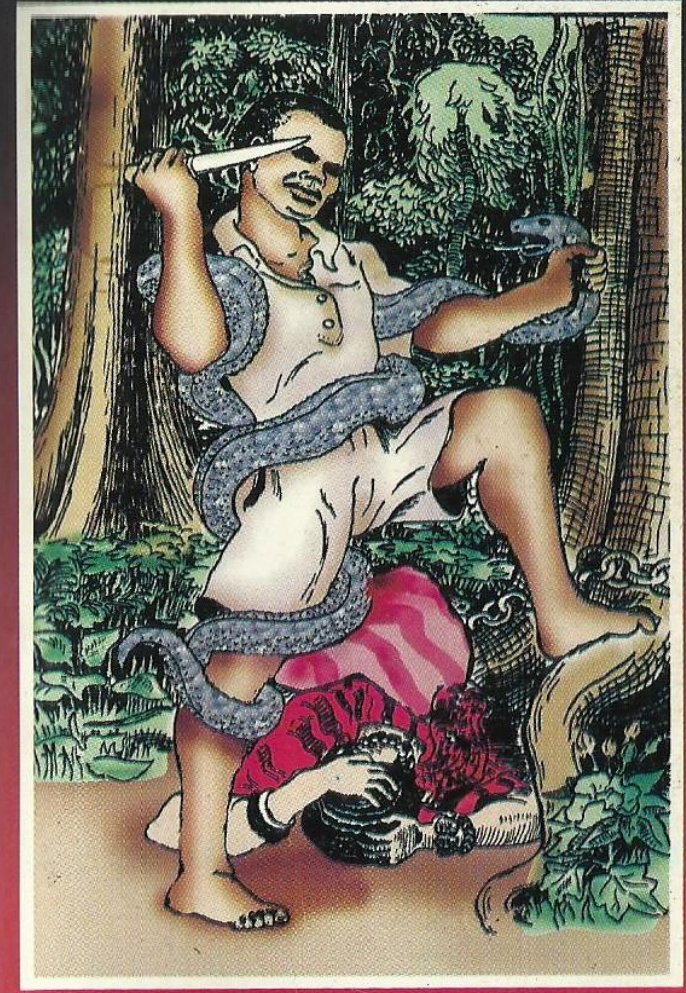

D.O. FÁGÚNWÀ

ÌRÈKÉ-ONÌBÚDÓ

D.O. FÁGÚNWÀ



Nelson books give sound education 978 126 236 9

IREKE-ONIBUDO



Printed and Published by the Press of the University of Lagos, Lagos, Nigeria.



“ Emi Àrò-gídìgbà ti işe olori ẹja inu omi.”

# ÌRÈKÉ-ONÌBÙDÓ

## PELU QOQOPO ALAYE

Lati owo

D. O. FAGUNWA, M.B.E.

Eniti o şe iwe “Ogboju-ode ninu igbo irunmale,” “Irinajo,”  
ati “Igbo-Olodumare.”



Nelson Publishers Limited



Published by

Nelson Publishers Limited

in association with

Evans Brothers (Nigeria Publishers) Limited,  
Jericho Road, PMB 5164, Ibadan, Nigeria.

Tel: 02-2414287, 2414394, 2413708

E-mail: [evans@skannet.com](mailto:evans@skannet.com)  
[evans@evanspublishers.com.ng](mailto:evans@evanspublishers.com.ng)

Web: [www.evanspublishers.com.ng](http://www.evanspublishers.com.ng)

© Nelson Publishers Limited 2005

First published 1949

Reprinted 1950 (twice), 1951, 1952, 1953, 1954, 1955, 1956 (twice),  
1957 (twice), 1958, 1959 (twice), 1961, 1964, 1965, 1968, 1970, 1971,  
1973, 1975, 1976, 1977, 2005, 2006, 2007, 2008

All rights reserved. No part of this publication may be reproduced,  
stored in a retrieval system, or transmitted in any form or by any  
means, electronic, mechanical, photocopying, recording or  
otherwise, without the prior permission of Nelson Publishers  
Limited.

ISBN 978 126 238 9

## ỌRỌ AKỌSỌ

Ẹni Ọwọ R. A. McL. Davidson, C.M.G., ti o jẹ Alakoso  
Ẹkọ ni Nigeria lakoko yi ni ẹniti o jẹki nkọwe yi, bayi ni :  
igbati mo pari iwe mi, " Igbo Olodumare : apa keji Ogboju  
Qdẹ Ninu Igbo Irunmalẹ " ti mo kọwe wipe mo fẹ fi iwe nà  
juba Ẹni Ọwọ nà, ọrọ ti o sọ sinu iwe ti o fi gbà bẹ fun mi  
ni işiri tobẹ ti mo tun fi wipe a fi bi mo se iwe miran dandan.  
Qgbon ni eleyi fun awon aşaju gbogbo, ẹrin lasan lati ẹnu  
ẹniti o jẹ Aşaju se pataki fun awon omọ ẹhin, igbakigba ti  
a ba ri i wipe Olodumare gbe wa si ipo pataki ẹ jẹki a mã fi  
ipo nà se awon omọ ẹhin wa lőre, mo dupe lowo Ẹni Ọwọ  
R. A. McL. Davidson, C.M.G., lopolopo.

Iwe yi wa fun gbogbo awon ti o ba mo iwe Yoruba ikà  
dādà, iwe itan fun awon ti o wa ni ipo iwaju ni ile ẹkọ kekere,  
ati kikọ ijinlẹ Yoruba fun awon ti o wà ni ipo iwaju ni ile  
ẹkọ giga.

D. O. FAGUNWA.

## FIFIJUBA

Mo ti gba aṣẹ lọdọ awọn wọnyi pé mo fi iwe yi juba won :

Miss G. Plummer, M.B.E., obinrin kini ti o de ipo Igba Keji Alakoso Ẹkọ ni Nigeria, ẹniti o ti fi gbogbo ara ṣiṣẹ fun ọdun pupọ lārin wa.

Biṣọbu S. C. Phillips, M.A., L.Th., ẹniti o jẹ ẹni kini ni apa Iwo Ọrun Afrika ti o jẹ pe nigbati nwọn mǎ ṣe ifijoye rẹ gẹgẹ bi Biṣọbu ti Ijọ Anglican, nwọn ṣe e ni ori ilẹ wa gān, on pǎpǎ ti kowe fun kika ri.

Ọgbẹni W. T. Mackell, O.B.E., ẹniti o jẹ olori awọn ti nyẹ ile ẹkọ wo ni Nigeria, o jẹ ẹniti o fẹ ki ede Yoruba mǎ lọ siwaju.

Alufa I. O. Ransome-Kuti, M.A., olori ẹgbẹ gbogbo awọn olukọ ni Nigeria, on l'ọ si ṣe aṣọju Nigeria ninu Igbimọ pataki ti o ṣe eto fun ile ẹkọ miran ti o ga ju eyikeyi ti a ti ni ni Nigeria lọ, Ọgbẹni Elliot ni Alaga Igbimọ nǎ.

Rachel Fagunwa, iya ẹniti o kowe yi.

## DEDICATION

*Dedicated, by permission, to the following:*

*Miss G. Plummer, O.B.E., Deputy Director of Education (Women), Nigeria, who has given many years of meritorious service to the country.*

*The Right Reverend Bishop S. C. Phillips, M.A., L.Th., the first Anglican Bishop on the West Coast of Africa whose consecration took place on the soil of Africa.*

*W. T. Mackell, Esq., O.B.E., Chief Inspector of Education, Western Provinces, Nigeria, who is keenly interested in the development of Yoruba literature.*

*The Reverend I. O. Ransome-Kuti, M.A., President of the Nigerian Union of Teachers, who was the Nigerian representative on the Elliot Commission for Higher Education.*

*Madame Rachel Fagunwa, the author's mother.*

## IFIHAN

Pipade awọn abami ẹda .. ..	I
Alabapade Irèké-Oníbùdó .. ..	17
Ọjọ keji alabapade Irèké-Oníbùdó .. ..	45
Arògìdìgbà ti یشه olori ẹja inu omi .. ..	63
Igbesi aiye mi ni ilu àlúpàyídà .. ..	76
Itánforítì ti ngbe inu iho ilẹ .. ..	103
Itanforiti ati oniruru iwa ọmọ enia .. ..	124

## PIPADE AWỌN ABAMI ẸDA.

Ẹnyin Oṛẹ Mi,

Ẹ ku atijọ o, ẹ jẹki a jọ ẹ aṣaro bi meji tabi meṣa, mo ni nkan kan lati sọ fun yin, nitori mo ranti loni, bi ẹni pe ànà ni nkan nà ẹlẹ ni, mo ranti aiye atijọ, nigbati nko ju kekere lọ, ti mo mǎ nba baba mi lọ si oko wa lohun, ni oke ẹgàn wa, nitori lati igbati mo ti wa ni kekere ni baba mi ti sọ mi si ile iwe, ẹgbon nigbati a ba gba isimi ni ile iwe, emi a ba oko wa lọ, akoko yi ẹ pataki pupọ ni igbesi aiye mi, akoko igbadun patapata gbǎ ni; itan ti ng o sọ fun yin loni jẹ itan nipa okunrin kan ti mo ba pade nigbanǎ; akoko didun ni oko wa, nigbati a ba ko agbado tutu lu ina, ti a nfi ehin họ agbado tutu jẹ, bi a ba jẹ agbado tutu ni oṣan à mǎ jẹ iyan lalẹ, iyan titobi ori ewe ogedẹ, ti o mǎ nṣe inu wa bi apo ekuro, mo si tun ranti dádá pẹlu pe takute wa a mǎ pa ẹran, awa a mǎ ẹ alabapade igbin, olú a si mǎ hu kákiri ninu oko wa.

Odo nla kan ẹsan lọ ni ẹba oko baba mi, ninu odo yi ni mo si ti mǎ npa ẹja, ki iṣe pe mo ni àwọn ni, iwọ ni mo fi mǎ npa ẹja temi, bi mo ba ti mu iwọ mi ti mo yi odo nǎ lọ inu mi a mǎ dun pupọ afi bi ẹni pe mo wà ni Paradise nǐ.

Baba mi ẹ e pupọ fun mi, nitori o mọ ailera mi, nigbati a ba lọ si inu oko ni owuro ti mo ba mu okọ temi ti mo nro oko lọ, a mǎ ẹ akiyesi mi, igbati o ba si di pe mo bẹṣi duro, ti mo nfi owo tẹ ibàdi, ti ó woye pe idi nro mi a ni ki nlọ si abẹ igi ki nmǎ simi, nigbati orun ba si bẹṣi ran pupọ ti o di pe oṣan

## PIPADE AWỌN ABAMI ẸDA

npon, baba mi a wi fun mi pe ki nmā lọ si ahere wa. Bi o ba si di oju alẹ, a wi fun mi pe on yọda fun mi ki nba odo ẹja lọ.

Ọba ni Olodumare fi awọn agbẹ jẹ si inu oko, onirūru awọn nkan ti o ni iyi ni oju awọn ara ile, yẹpẹrẹ ni loju wọn: igi gbigbẹ kò jamọ nkankan, ewe ko ni iyi rara, onjẹ si pọ lọ yanturu. Bi ẹnikan ko ba mọ bi Olodumare ti lagbara to ki oluware lọ wo onirūru nkan abami ti mbẹ ninu oko, bi igi giga ti mbẹ bẹni igi kukuru mbẹ, bi ẹiyẹ kekere ti mbẹ bẹni ẹiyẹ nla mbẹ, ibiti erin wà ibẹ ni ijapa wa, ibiti ejo ti nsare kiri ni igbin rọra nrin lọ, alantakun nranwu, ikán nba işe lọ ni ori okiti oḡan, awọn ẹiyẹ miran ngbe inu igi, omiran ngbe iho ile, omiran ngbe inu itẹ, adan ndori-kodo sun, owiwi nkigbe kiri lārin oru, adaba nsọ akoko fun awọn agbẹ, on duro bi agogo ti Olodumare sọ lọjọ sārín igbẹ, igbati awọn agbẹ ba jẹun tan, nwọn a bu omi tutu mu.

Laişeaniani ẹ ko ni şai ranti owe awọn agba ti o wipe melo ni a o ka ni ehin Adepele, tinu ọrún, tode ọjọ, bẹni ojilenirinwo erigi l'o fi ori mulẹ laiyo, mo ro pe eyiti mo sọ nipa awọn agbẹ wọnni to nisisiyi, ẹ jẹki nmā ba itan mi iyoku lọ.

Bayi ni: igbati a gba isimi idaji ọdun nigbakan bayi, mo mura o di oko, emi ati aburo mi obinrin ti iya mi bi tele mi gān, Mary, nigbati a si nrin lọ ti a de eti omi nla kan bayi ti o wà ni ọna oko wa, a ri i pe omi nā kun pupọ nitori akoko ojo ni, nigbati mo si ri eyi mo wi fun aburo mi wipe ki o pada si ile, emi bọ si inu odo, mo wẹ koja lọ ni temi, bi mo ti rin diẹ lehin eyi mo pade ọkunrin kekere kan, ko ga ju ibadi mi lọ, bẹni emi pāpā kuru pupọ nigbanā, on nlọ niwaju emi mbọ lehin, igbati o şe o duro emi

## PIPADE AWỌN ABAMI ẸDA

nā si duro ni temi nitori ẹru nba mi, nko kuku ri ọkunrin ti o ri rugudu bẹ ri, ko si si enia nibiti mo wa yi, mo rọra duro mo nwo nkan ti ọkunrin nā mā şe.

Ko pẹ pupọ ti mo duro ti mo nwo iwaju ti nko ri ọkunrin nā mọ, mo tun koju si ọna mo nlọ. Bi mo tun ti rin diẹ si iwaju afi igbati mo wo ẹhin ti mo tun ri ọkunrin nā ti o ntele mi, igba nā ni mo si to şe akiyesi pe oju kan şoşo ni o ni, ọkan nā wà ni iwaju rẹ, o dabi digi kekere ti awọn ọdọmọbinrin mā nfi si inu apamọwọ wọn: mo gbiyanju ki nkigbe şugbọn họn mi ko yipada rara, nko si le sọ gbolohun ọrọ n, mo ba bẹrẹsi sare lọ, nigbati mo si mā wo ẹhin mi mo ri awọn ọkunrin meje rugudu ti nwọn nsa tele ni, emi nā tubọ mura si ire şugbọn were ni nwọn ba mi ti nwọn mu mi ti nwọn si bẹrẹsi fà mi lọwọ wọ inu igbo lọ.

Nigbati a kuro ni oju ọna tan ti a rin to işeju marun ninu igbo nko ri awọn rugudu wọnni mọ şugbọn dipo wọn mo ri ọkunrin kan, o duro niwaju mi mo si tun ri ọkunrin alakisa kan ni apa ọtun bayi. Eyiti o duro niwaju mi yi dara tobẹ ti nko iti iba iru rẹ pade ri, o wọ ẹwu funfun nini, o de fila gölu, o wọ bata gölu, oju rẹ ndan bī digi, ehin rẹ funfun bi oju ọrun, ara rẹ dabi àşşşşyọ eweko eti odo ti nfi ogo Olodumare han ni, aşọ funfun ti o wọ ni kan a lọrun ẹşẹ, apa ẹwu rẹ kan a ni ọrun ọwọ, bẹni ọpa ti ọkunrin nā fi ti ile, ti diamondi ni. Nko ri iru rẹ ri, ko jọ ọmọ enia loju mi.

Nigbati o ri mi o bu si ẹrin, o fi ọpa ọwọ rẹ ni kán mi lori, bi o si ti şe bẹ ni mo ri i pe ọkan mi balẹ ti aiya mi ko ja mọ o ni:

“Iwọ ọmọde yi, mo ba ọ yọ pupọ pe Ẹlẹda ti pinnu lọkan rẹ lati lo ọ fun awọn ọmọ araiye, Olodumare

ni o fi işe nã ran ọ, ki işe ọwọ ọmọ enia ; lõtọ ọmọde ni ọ, şugbọn ẹyin ni ndi akukọ, igba ewe ni nfi igba agba han, gbongbo ni pataki lara igi, orisun omi ni işe alakoso omi, akoko yi ni ki o ti kọ ile rẹ le ori apata, nitori Olodumare ni apata, yanrin ni awọn nkan yoku, gbe ọjọ aiye rẹ le Ọlọrun Ọba lọwọ, şugbọn maşe gbagbe, aiye mã şoro o, nitori aiye ki ife ọtọ, nwon a mã je eke bi ẹni nje eran, bēni ọtọ ni Ẹlẹda rẹ fe ki o mã sọ, nitori biotilejẹpe aiye fẹran awọn eleke ife nã ki iduro pe, aiye nã ni imã bi eleke lule, olõtọ ki itete ni iyi, şugbọn nigbati o ba ni iyi tan a joko bi ọba, a duro pelu ibale ọkan, a mã rin bi alagbara, nitori kini nkọ ? Nitori ko şe nkan ikọkọ pamọ si ọwọ ẹnike ni, ko ba ẹnike ni si ni idi àbòsì, o le da ẹjọ ẹbi fun ẹlẹbi, o le da ẹjọ are fun alare, nitori kò gba abẹtele lọwọ enia, kò şe ojuşaju awọn ọmọ araiye, bi o si ti wù ti okun eke yi to, ọbẹ àlòkù ni olododo fi ige e. Iforiti şe pataki pupọ, kiyesi ayika rẹ, wò bi awọn igi wónni ti ri, ọkan kò ba ekeji mu, nwon ga ju ara won lo, si şe akiyesi pelu pe awọn rugudu ti o mu ọ de ọdọ mi ko ga to mi, wo ẹniti o duro si apa ọtun rẹ, wo akisa ẹgbẹ rẹ, o yatọ si ohun alumoni ti mbe ni ẹgbẹ mi, aiye ko dogba, nitorinã nkọ, bi nkan ti iwọ ri ko ti dogba ni bē nã ni igbesi aiye ọmọ enia ko dogba, iforiti ni ẹnike ni le fi jogun aiye, oniforiti yio mã duro nibiti awọn ẹni nla ti nduro, şugbọn onireweşi yio mã wà larin awọn ero ẹhin lailai. Mo si tun fe ki o kiyesara nipa ibowọ fun agbalagba, jowọ mo be ọ gidigidi, abawọn ni igberaga, maşe je ki o ta si ọ lara, bi ó ba ti ta si enia lara oluwarẹ gbé, ẹşe nã duro bi ohun ikosẹ pataki ti Eşu fi si oju ọna awọn ọmọ araiye, bēni, emi ni mo wi fun ọ, iparun ni yio gbẹhin eşu, ni ọjọ ti Olodumare ba mã şe idajọ

awọn ọmọ enia, Eşu yio ba ara rẹ ninu ibanujẹ aini-pekun, şugbọn ki ile to pa ọşikà ti ẹni rere ti lè bajẹ. Nitorinã maşe je ki Eşu ta abawọn igberaga si ọ, şugbọn irele yatọ si omugọ, maşe je ki irele rẹ mu omugọ lọwọ, enia ko le wipe nitori on je onirele ki nwon fi si ipo olori ki o fi nkan olori silẹ ki o mã şe ti ọmọ ẹhin, bēni enia ko si le wipe on je onirele ki o sọ ara rẹ di ori ẹtan ki gbogbo awọn ọmọ araiye mã da iwọsi le e, bakannã si ni pelu, bi enia ko ba ni igbẹkele si ara rẹ pe on le şe eyi tabi eyini o şoro ki o to le şe nkankan. Ki a gbẹkele ipa ti Olodumare fun ni yatọ si igberaga, nitori ọta pataki ni iyemeji je fun awọn ọmọ araiye, o kò gbọdọ je ki ọta nã ri ọ gbe şe.

“ Iwọ ọmọ, şe akiyesi ẹniti o duro ni apa ọtun rẹ yi, wo o dādā, on ni ng o ran si ọ ni ẹhin ọla, nigbati iwọ ba kuro ni kekere, ti iwọ ba di ọkunrin, eleyi ni yio to ọ wa, ti yio sọ bi aiye on ba ti ri fun ọ. Mura si ẹkọ rẹ, ki o pese silẹ fun ọjọ ti nbọ, nitori akoko nbọ ti baba rẹ ti iwọ nwo ni yio pa oju de ti ko ni la a mo ti yio si fi gbogbo işe rẹ silẹ fun ọ lati şe.

“ Nje mã lo nisisiyi, ki Olodumare şe igbesi aiye rẹ ni rere ; ba mi ki baba rẹ, si ki iya rẹ pelu, ba mi ki awọn aburo rẹ, ati pāpā Mary ti nwon bi tele ọ gān ẹniti o duro le gongo ibi ori ẹmi rẹ o digba o.”

Bayi ni ọkunrin nã sọ fun mi o si fa mi le ọkunrin alakisa ni lọwọ o ni ki o mu mi wa oju ọna, on nã si şe bē, şugbọn nigbati mo to de oju ọna ni mo to bēre bi ọkunrin ti o nmu mi lo nã ti şe de ibiti mo ba a o si wi fun mi pe mimu ni awọn ti o mu mi mu on nã, eyini ni awọn ẹda rugudu wónni ti nwon ni oju kọkan ni iwaju won. Nigbati a ja oju ọna tan mo şebi ọkunrin alakisa nã mã pada ni şugbọn ko şe bē o kọju si ọna ibiti mo nba lo a si jọ nrin lo. A rin

titi a fi de iyànà oko tiwa ti mo yà şugbọn on koja siwaju.

Nigbati baba mi ri mi o ya a lẹnu pupọ nitori odo kun rekoja ko si ni ero pe mo le wa si oko rara. Nigbati mo ko ti mo ro fun u bi mo ti şe ri awọn rugudu rugudu gbogbo ti nwọn le mi titi ti nwọn mu mi wọ inu igbo lọ titi mo fi lọ ba abami ẹda kan lārin igbo ẹnu tubọ ya a ẹru si ba a, o wi fun mi pe ki nşe ẹnu mi jeje ki má mā ro ọran nā kiri ati wipe ki işe ohun gbogbo ti ọmọde ba ri ni o nfi ẹnu rẹ sọ.

Inu mi dun pe agbado tutu gbo gān ni mo de oko mo si je agbado tobẹ ti o fi je wipe ibiti mo ba nyagbe si bayi, gbangba ni mo nwo ẹyọ agbado. Oko dun nigbati mo nsoro yi, ara awọn ohun ogbin tutu nini, işu ti lọ mọ ẹyá işu ti bọ ruru, ewe ila ri gberegedẹ gberegedẹ, ẹfọ tẹtẹ ri gbogagboga, ogunmọ ri gbegbe-gbẹge, elegede yọ ọwọ şaraşara, ewe ọsùn ri gbaragada gbaragada, ọyọ dudu mirinmirin, akengbe fà bo ile, olú si beresi hù lara awọn oku igi—A! Akoko pataki ni eyi ni oko baba mi. Lẹhin igbati emi nā jeun tan, mo wọ igbo ẹbiti lọ.

Nigbati o di oju alẹ mo pada wa si abà wa, mo lọ si ọdọ ẹgbọn mi agba okunrin ti o je ọmọ iya baba mi, mo wi fun u pe mo nfe de takute ó si gbe ọkan fun mi, mo gbe e lọ si inu oko wa ni inu agbado, mo de ẹsẹ oju ọna awọn ọyà ti nje agbado wa, nigbati o di owuro ọjọ keji takute nā kò ré nitori biotilejepe awọn ọya wa pa agbado, nwọn ko rin si oju takute mi. Şugbọn nigbati o di owuro ọjọ kẹta ti mo lọ wo o mo ri i pe o ti ré o ti mu ọya ni apa, o ti ge apa ọya, ẹranko nā si ti gbe kukute iyoku lọ.

Awọn ẹbiti mi ti beresi pa eku ni ọjọ keji ti mo ti de wọn, eyiti mo si de si ebè àlà ni eti oko kòkó wa

pa ọkẹrẹ ni ọjọ kẹta. Nigbati o di ọjọ kẹrin ti mo ti de oko ni ọkan ninu awọn ọdẹ ti mbẹ loko wa pa agbọnrin kan ni inu oko o si gbe e wa si abà o kun u o si fun awa ti a je ọmọde ni ọpolọpọ ijànjá ẹran ti a sun je şugbọn o fun awọn agba ni ẹran ti o pọ ju tiwa lọ. Eyiti o fi fun baba mi pọ ju ti gbogbo awọn ti a jọ ngbe abà, nitori baba mi ni olori oko wa. Şugbọn o dun mi lati sọ pe nkankan şele si mi lojọ yi ti o dun mi gidigidi, ibiti mo ti nti odo bọ mo fọ akengbe şugbọn baba mi ko ba mi wi pupọ o ni nki işe bẹ ati wipe o şesi ni, şugbọn o kilọ fun mi pe nko gbọdọ şe bẹ mọ ati wipe ọjọ ti nba tun şe bẹ on o nā mi.

Bẹni mo sa gbadun oko nā titi o fi di pe mo pada wa si ile. Igbati a fi mā wa ile odo ti o wà lona oko wa ti fà diẹ, nwọn ti şe afara le e lori ọri afa nā ni a si ba koja nigbati a nbọ.

Şugbọn kini igbehin ẹniti mo ri lona oko ti o fi ọpa kan mi lori? Lati ọjọ ti mo ti ri i nko tun fi oju ba a mọ di bi mo ti nsoro yi şugbọn mo nri i loju ala ng o si sọ bi mo ti şe nba a pade loju ala mi.

Lẹkinni, mo ri i gege bi o ti ri gān lojọ ti mo ri i lona oko, şugbọn kò mu ọpa lowọ mo si ri iye ni apa rẹ. O sunmọ mi, o gbe mi le ejika rẹ o si beresi fọ lọ. Nigbati o pe o gbe mi lọ si oke tobẹ ti mo beresi rò wipe mo ti koja sakani ibiti aiye wa ati wipe mo ti nsunmọ agbegbe ode ọrun. Nigbati o şe, o duro si ofurufu emi nā wà ni ejika rẹ, o ni ki nwo ile mo si wo o, o bẹre ohun ti mo ri mo si wi fun u pe nko ri nkankan ati wipe gbogbo ile ri bakannā loju mi. Lẹhinnā o ki ọwọ bọ apo rẹ nigbati o si mā fa ọwọ yọ o mu digi ti nwọn mā nfi si oju o fi i si oju mi o tun wi fun mi ki nwo ile mo si wo o nigba yi mo ri gbogbo aiye porogodo mo si wi fun u pe gbogbo aiye ni mo ri,

o si wa bi mi ni gbolohun ọrọ kan bayi o ni, "Iwọ omọ mi, nje nkan le tobi to bayi ki ó má ni alakoso?" Emi nã dahun mo ni "Agbẹdọ o, nkan ko le to bi iru eyi ki o wà ni aini alakoso". O si tun bi mi siwaju si i o ni, "Nje bi aiye yi ba ni alakoso tani alakoso re?" Emi nã si tun fesi mo ni "Olodumare ni alakoso aiye." O wa tun rerin o dahun o wi bayi pe: "Mā lọ, maşe gbagbe eyiti o sọ fun mi ni, fi i si ọkan titi ọjọ aiye re." Nigbati o wi bayi tan o gbe mi fo pada wa si ile o si fi mi silẹ o ki mi pe o digbõşe, o si nlọ, o nki mi bi o ti nlọ, bēni emi nã nda a lohun, mo da a lohun titi mo fi ji.

Nigbati mo ji tan ti mo ri i pe ala ni mo la ẹru ba mi pupọ şugbõn nko tun gburo ọkunrin nã ni oju ala mọ titi fi di ọdun kẹta.

Nigbati o di ọdun kẹta lehin eyi mo tun sun mo ri i loju ala, mo ri i bi mo ti ri i ni isaju o si tun gbe mi le ejika o ngbe mi lọ, nigbati o de ibi ofurufu ijosi ko duro, nigbati o si tubọ fo si i o de ibi imọlẹ nla kan bayi, bi mo si ti tejumọ imọlẹ nã ni mo ri i ti o yipada ti o di ile kan. Ọkunrin nã tun gbe mi wọ inu ile ti mbẹ ni ofurufu nã lọ. Nigbati mo wọ inu re mo ri i pe gölu ni nwọn fi şe ile ibe patapata ẹru si ba mi ati fi esẹ te ile inu ile nã şugbõn eniti o gbe mi wọ ibe wi fun mi ki nmã rin bi mo ba ti fe emi nã si nşe bẹ.

Lehin eyi o mu mi wọ iyãra kan ninu ile nã lọ, nigbati mo de ọhun o ši ferese ibe o si mu mi lọ si ibi ọkan ninu awọn ferese wõnni, o ni ki nyọ oju si ita emi nã si şe bẹ.

Nigbati mo şe bẹ mo ri odò şışan kan ni isalẹ ibe ko si dabi eni pe o jina si mi to bi mo ti ni ireti. Ọkunrin nã si bi mi bi mo ba mọ ibiti odo nã wà mo wi fun u pe nko mọ ọ, lehin nã o sọ fun mi pe ile aiye

ni. O yà mi lenu pupọ pe aiye sunmọ wa nibiti a wà nã to bẹ nitori a ti fo jina pupọ ju loju mi. Ọkunrin nã wa tun sọ fun mi pe ki nmã wo omi ti mo ri ni ati wipe ki nşe akiyesi ohun gbogbo ti mo ba ri emi nã si tejumọ ile on jade kuro ninu iyãra nã o ti ilekun mọ mi sinu ile o ba ibomiran lọ.

Ko pe pupọ ti mo nwo ile bayi ti mo ri ọkunrin arugbo kan ti o wa lati wẹ leti odo nã, o gbe apo owo kan lowọ. Nigbati o wẹ tan, o lọ, o gbagbe apo owo nã silẹ.

Nigbati o şe, inaki kan jade ninu igbo o tu apo owo nã o beresi fõn owo inu re danu; nigbati o fõn diẹ danu ninu owo nã o fi iyoku silẹ o ba inu igbo lọ.

Nigbati o lọ tan ọkunrin kan wa lati wẹ, nigbati o de odo o ri owo ti o şekù sinu apo o gbe e, o salọ.

Bi o ti lọ tan ni arugbo kan wa wẹ ni odo nã, ibiti o si ti nwẹ ni eniti o kọ gbe owo nã wa ti o gbagbe re de pelu ibõn, o ri arugbo ti o nwẹ o bere owo lowọ re onitohun si wi fun u pe on ko ri nkan ti o je owo nigbati on de odo. Ọkunrin yi ko gba a gbọ o ni irọ ni, were o yinbõn lu u o ba tire lọ.

Lehin eyi nko ri elomiran mọ ko si pe pupọ nã ti eniti o mu mi wọ iyãra ši ilekun lehin mi ti o wole de. O bi mi lere wipe ki nsọ nkan ti oju mi ri leti odo nã mo si sọ gbogbo re patapata fun u. Lehin eyi o wa şe ibere kan bayi o ni: "Da ejo nã, tani jebi ninu gbogbo awọn ti o wa si eti odo ni."

Mo gbiyanju lati da ejo nã şugbõn o ni nko da a dādā o dahun o ni:

"Iwọ omọkunrin, awamaridi ni işe ọwọ Olodumare; enia ki iri gbongbo okuta; a ko le ri idi Eleda eni; enia ko le mọ bi ode ọrun ti şe bere, omọ araiye kò lagbara eyini; awọn omọ araiye nriran baibai ninu



awojiji, āla wà lagbedemeji aiye on ọrun. Ko si ẹniti o jẹbi ninu awọn ti iwọ ri leti odo wọnni ; ẹniti o gbe owo wa eti odo, ki iṣe owo rẹ ni, o ji owo nā ni. Inaki ti o jade lati inu igbo ti o bẹrẹsi fọn owo danu, owo ti o jẹ owo aṣododo ninu owo nā ni o fọn danu ti iwọ ri nì. Ọkunrin ti o wa si eti odo ti o ri iyoku owo nā gbe, baba nla baba rẹ ni o ni owo yi ni ibẹrẹ patapata nwọn si ti bẹrẹsi fi owo nā sọwo lati ọmọ de ọmọ. Ọkunrin ti o wa wẹ ni odo ti ẹniti o ji owo wa pa, baba iya nla rẹ l'ọ pa iya baba nla ole laiṣe, Olodumare a si ma bẹ eṣe baba wo lara ọmọ, a tun mā san ọre baba fun ọmọ. pẹlu, ere olukuluku mbẹ lọwọ Ọlọrun Ọba, enia ko le ṣiṣe ibi ki o jere nkan rere, ẹniti o gbin èbù ika ori ọmọ rẹ ni o gbin i le nitori ori awujẹ ni awujẹ fi igbe ilẹ jade, ori okiti ọgán ni ọkiti ọgán njin le ẹniti o ba ṣe ibi ni ibi mā nlepa. Nitorinā ki o fi ohun ti iwọ ri si gongo ori ẹmi rẹ ki o si mā lo o bi oṣuwọn ti iwọ yio mā fi wọn iwa rẹ wò niwọnigbati iwọ ba mbẹ ni ori ilẹ aiye."

Bayi ni ọkunrin nā sọ, lehin eyi o gbe mi le ejika rẹ bi iti imā ṣe o si tun nfo lọ o gbe mi titi o fi de ori ilẹ aiye. Lehin nā o sọ mi kalẹ ni ejika rẹ, o fi ọwọ bà mi lori, o si nfe lọ. Ṣugbọn nko fẹ ki o lọ mọ, mo ti bẹrẹsi fẹran rẹ, ṣugbọn bi mo fẹ bi mo kọ o ni lati fi mi silẹ ni, oju ro mi gán nigbati o mā lọ, o si tū mi loju o ni on o tun wa mā ri mi lehin nā, o nfo lọ o si bẹrẹsi ki mi bi o ti nlọ o nwipe " Pẹlẹ o, ọmọ mi, pẹlẹ o, ki baba rẹ, ati iya rẹ pẹlu, si ki awọn aburo rẹ ati pāpā awọn ọmọ iya rẹ wọnni ti nwọn duro le gongo ori ẹmi rẹ."

Bi o ti nki mi bẹni emi nā ndahun, mo dahun titi o fi di pe mo ji, ala nā si dabi oju aiye loju mi.

Nko gburo ọkunrin nā loju ala mọ fun ọpọlọpọ igba

mo si bẹrẹsi rò ninu ara mi pe nigbati o ba di ọdun kẹta ng o tun ri i. Nigbati ọdun kẹta bẹrẹ mo bẹrẹsi ṣe akiyesi orun mi, mo sun titi nko la ala ri i ṣugbọn nigbati nko ronun nipa rẹ mọ ti ọdun nā nsunmọ ipari, ni oru ọjọ kẹrin mọju ọjọ karun oṣu kẹjọ mo tun la ala, mo ri i. Mo ri i bi mo ti ṣe mā nri i, ko yi aṣọ rẹ pada rara bẹni ko si dagba si i loju mi. O ki mi dādā o si tun gbe mi le ejika o nfo lọ. Nigbati a fo titi ti a koja aiye tan ti a si fo jina ju bi a ti mā nfo ri a ja si ibikan ti o dabi ori ilẹ gán o si gbe mi sọkalẹ ṣugbọn ibiti a de nā dara tobẹ ti mo fẹrẹ má le pe e ni ilẹ rara, oniruru ọdòdò olórun didun ni mo ri nibẹ, ṣugbọn ọna ti nwọn ṣe si arin awọn ododo nā gölu ni nwọn fi tẹ ilẹ ibẹ lọ on ni nwọn si fi ṣe ọṣọ yi gbogbo ibẹ ka bi nwọn ba mā gbin ododo sinu ikoko, ikoko gölu ni nwọn mā gbin i si, ohun elo gbogbo ti mo ri nibẹ ṣa, ko si eyiti ki iṣe ti gölu ninu wọn. Ni iwaju mi mo ri ile nla kan ti o dara tobẹ ti ko si ẹfin ọba aiye ti enia le fi we e. Ibẹ ni ọkunrin nā mu mi ti a lọ ti a tẹ oju ọna gölu ni lọ.

Nigbati a de inu ile nā awọn ohun ti mo ri nibẹ niyelori tobẹ ti kò ṣe sọ fun ni, nitori gbogbo aga ti o wà nibẹ ti diamondi ni, bẹni gölu ni nwọn lo bi ọwú ti nwọn fi hun aṣọ ti nwọn tẹ si isalẹ ile nā ati timutimu ori aga. Nigbati mo de ibẹ ẹru ba mi lati gbe eṣe mi le ilẹ ṣugbọn ẹniti o mu mi lọ kò bikita rara o nrin ori aṣọ gölu nā lọ o si di mi mu o ni ki ntele on, bẹ ni o si bẹrẹsi fà mi lọ titi o fi mu mi wọ iyāra kan ninu ile nā lọ.

Nigbati a de ọhun o si gbogbo ferese iyāra nā silẹ o si mu mi lọ si ibi ọkan ninu wọn o ni ki nyọju si ita mo si ṣe bẹ, mo si nwo isalẹ o si dabi ẹnipe o sunmọ mi dādā. Ibiti mo ti nṣe eyi ọkunrin nā fi mi silẹ o

lọ ; şugbọn ki o to lọ o wi fun mi pe ki nsakiyesi ohun ti mo ba ri dādā ati wipe on npada bọ laipe, emi nā si teju mọ isale mo nwo nkan ti yio şeşe.

Nkan ti mo kọ şe akiyesi ni yi, mo ri ọna titobi kan, o tobi to ọna ti mọto merin ti le fi ẹgbẹ k'ẹgbẹ ki nwọn mǎ lọ. Şugbọn ogiri kekere kan wà ti o nipọn pupọ ti ko si ga ju ẹşe bata kan lọ, o pin ọna nla yi ni iya si meji ogbogba. Lẹhin eleyi mo wa ri ọkunrin kan ọlọla bayi ti o wọ aşo olowo iyebiye, bata olowo iyebiye, ti o si tun de fila olowo iyebiye, o jade lati inu ile kan ti o dara pupọ ti o dabi āfin ọba, ogunlogọ enia ni o tele ọkunrin yi, awọn diẹ wọ aşo ti o dara bī tirẹ şugbọn awọn miran tele e bi iranşe ni. Mo si ri i o yà si apakan ọna nla nì, gbogbo enia si nki i lotun losi bi o ti nlọ.

Lẹhin eyi mo ri ọkunrin kan bayi ti o wọ aşo funfun şokoto ati ẹwu ti o nbọ ni on nkan o nba ọna kannǎ lọ on yà si apa ọtun, ogiri kekere ārin ọna l'ọ si pin awọn mejeji ni iya.

Ko pe pupọ ti gbogbo wọn ti nrin lọ afi igbati mo ri ọkunrin ọlọla nì ati awọn ero ẹhin rẹ ti nwọn yà si ọdọ ọkunrin alaşo funfun nì ti nwọn di i mu ti nwọn si tu epo Oyinbo ti a fi ntan atupa si i lara. Ọkunrin yi ko si soro titi nwọn fi nşe bẹ. Nigbati nwọn şe bẹ tan nwọn şa işana si i lara ina nā si njo, aiya mi ja mo şebi yio ku ni şugbọn bi ina ti njo aşo ọkunrin yi aşo nā ko jona rara, ina jo búlàbúlà o tun ku ni. Nigbati ina yi ku dipo ki ẹdu tilẹ wà lara aşo rara şe ni aşo nā yipada ti o tubọ funfun si i, o dabi ẹnipe nwọn şeşe mu u ti ile alagbafọ ti o mọ işe ni.

Ko pe pupọ lẹhin eyi ti mo ri ti ile ti ọkunrin ọlọla nì ti jade ti mo wipe o dabi āfin dede rọ kẹkẹ afi were ti o wo lulẹ şugbọn ọkunrin ọlọla nā ati awọn ero ẹhin

rẹ ti rin jinna tobẹ ti nwọn ko tilẹ gbọ pe ile nā wo.

Lẹhin eyi mo tun ri awọn ero ẹhin ọlọla nā ati on papá beresi jo ti onilu kan nlu ilu fun wọn. Bi nwọn ti njo ni nwọn nyẹ ọkunrin ọlọla yi si ti nwọn ndobale fun u ti nwọn nfi owo le ẹ niwaju, bayi ni nwọn njo titi nwọn fi de ibi odo kan, şugbọn eyiti o ya mi lenu ju ni pe bi nwọn ti jo de eti odo yi airotele ni awọn ero ẹhin ọlọla nā gbe e ti nwọn ju u si inu omi ti o si beresi wẹ titi o fi tun wa aye goke, gbogbo aşo rẹ tutu patapata. Bi o ti goke tan ni o ki ire mọle o beresi salọ si ibi ile ti o ti jade ni ireti ati ba lọ mu aşo miran ni ile şugbọn nigbati o de ibẹ kọ ba ile mọ, ile ti wo bẹni awọn ọkunrin wọnni tun nle e kiri, Nigbati o şe nwọn ba a, nwọn si mu u nwọn de é, nwọn so okuta kan mọ ọ ni ẹgbẹ nwọn so ọkan mọ ọ ni ọrun nwọn si so ọkan mọ ọ ni ẹşe nwọn gbe e o di ibi odo nì, nigbati nwọn de ọhun, ọkunrin nā kigbe nla, o sokun kikoro, o bẹ wọn titi şugbọn nwọn ko tilẹ wọ o loju rara, nwọn ju u si inu odo nā o si ri si isale, ānu ọlọla nā si şe mi lopolopo.

Bi nwọn ti şe ọlọla nā bayi tan ni nwọn sare o di ọdọ ọkunrin keji ti o nrin lọ jeje ni tirẹ nigbati mo si wo ọkunrin nā lokankan mo ri i pe o ti wọ ẹwu miran. Ẹwu rẹ je ẹwu gölu fila ori rẹ si je ti diamondi, bata rẹ je bata idẹ. Awọn ti o ti tele ọlọla nì de ọdọ rẹ nwọn dobale, şugbọn dipo ki on nā ki wọn şe ni mo ri i ti o fa paşan yo ti o beresi le wọn lọ.

Ibiti mo ri mọ ni oju ferese ni eyi, ti ẹniti o fi mi si ibẹ fi tun de ti o fi ọwọ ba mi ni ẹhin ti emi nā koju si i.

Ọkunrin nā bẹre ohun ti mo ri emi nā si rò fun u, o bi mi bi ohun ti mo ri wọnni ba ye mi tabi bi nwọn kọ ba ye mi, mo si wi fun u pe nwọn ko ye mi rara. Lẹhin nā o beresi fi nkan gbogbo ye mi o ni :

“Iwo ọmọ mi, apẹrẹ ni iwọ ri nì. Ibiti iwọ ri ni isalẹ lati oju ferese ko si ni ode aiye bẹni ki işe ilu ọrun, o wà lagbedemeji aiye on ọrun, Ẹlẹda ni o sọ ilẹ nà lojọ si ibiti o wà nì. Ọlọla ti iwọ ri ni ẹniti orukọ rẹ njẹ Arekereke-ọkunrin, ki işe enia rara, iwin buruku ni. Abẹ Eşu ni o ti wà tẹlẹ ri, şugbọn bi Eşu ti gba orukọ ti o buru to lārin awọn ẹda nì, Arekereke-ọkunrin tun buru ju Eşu lọ. Tẹlẹtẹlẹ larin awọn ẹda ti ngbe ọdọ Olodumare ni on wà, şugbọn nitori iwa rẹ ko ba ti awọn maleka mu, nitori awọn ẹda mimọ ni awọn wọnni, Arekereke-ọkunrin pāpā l’o sa kuro ni ode ọrun ti o tọ Eşu lọ. Nigbati o de ọhun Eşu fi i si ipo keje lārin awọn ọmọ abẹ rẹ, şugbọn Arekereke-ọkunrin ni o le ju gbogbo ẹda lọ on ni rikishi rẹ si pọ ju ti gbogbo awọn ọmọ ti Ẹlẹda da, o fi ọna ẹrú yẹ awọn aşaju rẹ ni ipo si ẹhin a mã yọ kekekẹlẹ lọ purọ mọ wọn lojọ Eşu ti işe ọba ilu Ọrun Apādi ninu ina ileru. Bi ire bi ire Eşu fi ọkunrin yi şe igba keji ara rẹ şugbọn ko pẹ ti o de ipo yi ti o fi ko awọn ọmọ abẹ rẹ mọra ti o di rikishi nla mọ Eşu pāpā lati ba le Eşu jade kuro ni ori itẹ, bi Eşu ba jade o ku ibiti Eşu mã lọ, ọrun rere ni nwọn ti le e wa, o fẹ ki Eşu parẹ patapata ki on ba le jọba dipo rẹ lori ina ileru. Şugbọn aşehinwa aşehinbọ, Eşu gbọ ọrọ yi, igbehin rẹ si ni wipe o le Arekereke-ọkunrin kuro ni ọdọ rẹ, on si salọ si ilu ti iwọ ri nì. Ayọ mi si wa ni loni pe igbehin ọkunrin nà şe oju rẹ.

“Nigbati Arekereke-ọkunrin de ilu ti o wà ni agbedemeji aiye on ọrun yi o tun bẹrẹsi hu iwa rẹ o nşe ibi lojojumọ. Ile rẹ ti iwọ ti ri i nì, owo olowo ni o fi kọ ọ, abẹtẹlẹ rẹ pọ tobẹ ti ko le şe ohun kan fun ẹnikenì ni ode aiye yi afi bi o ba gba nkankan lọwọ oluwarẹ. Nipa bayi a mã fi awọn alaimọkan si ipo pataki, a

mã ba orukọ olorukọ jẹ, a mã purọ mọ ori olori, o si ko ogunlọgọ awọn agabagebe enia si ẹhin ara rẹ awọn ni iwọ ri ti nwọn ntele e kiri.

Ọkunrin keji ti o wọ aşọ funfun ti iwọ ri, olododo enia ni, şugbọn bi Arekereke-ọkunrin ti şe e to bi ẹnipe ki o sọ ọ di ero ẹhin ko bọ si i fun u, dipo ki ọwọ olododo re ẹhin iwaju ni o nlo, awọn eleke ni iya jẹ, awọn ọmọ ẹhin Arekereke-ọkunrin ko yẹ ni ẹniti a ba gbẹkẹle, bi nwọn ti nyin i loju ara rẹ ni nwọn nbu u lehin rẹ, rikishi ni o pa gbogbo wọn pọ şe ọkanşoşo. Ọjọ yi gān ti nwọn ba a lọ si ode ti nwọn nyẹ ẹ si ti nwọn kọ gbiyanju ati şe ijamba fun olododo yi nà ni gbogbo wọn ti fi ọwọ so ọwọ pọ pe kfi awọn wo ile Arekereke-ọkunrin, awọn ni nwọn şe ọna ti ile fi wo igbati nwọn si mọ pe ile ti wo tan ni nwọn yi oju pada si i, awọn nà ni nwọn si ri ẹhin rẹ. Igbati nwọn şe eleyini tan ni nwọn sa tọ olododo lọ iwọ nà si ri i bi onitọhun ti le wọn lọ patapata.

“Iwo ọmọ mi, ọgbọn ni eyi fun ọ ; fi i si ipamọ dādā, ọtọ ni ki o mã sọ titi ọjọ aiye rẹ fun awọn ọmọ araiye, ọtọ lagbara, ọtọ duro titi, eke ko ni gbongbo, eke a mã jẹki eleke tẹ, eke a mã ge eleke wẹlẹwẹlẹ, a mã gba iyi lọwọ ẹnì. Bẹru iku, bẹru àrùn, bẹru wahala ode aiye, şugbọn maşe bẹru ati sọ ọtọ lailai ; fẹran ọrẹ, fẹran iyekan, fẹran awọn ọmọ enia ni agbajo, şugbọn maşe fẹran eke lailai. Bi enia dara bi egbin, ti o ni onirūru aşọ bi alagemọ, eke a tẹ ẹ de ilẹ koko, nitori enia lasan ni eleke, ẹniti o sọ eyi loni ti o sọ tọhun lola ko jamọ nkankan lārin ọmọ ẹnia, ko si le ni gbongbo rara, o yẹ ki ọmọluwabi sọrọ ki a ba a bẹ, agbọyisọyi ko ni le duro lārin awọn enia iwaju, yio mã wa lārin awọn ero ẹhin lailai. Eleke ọmọ ki

## PIPADE AWỌN ABAMI ẸDA

ini iyi lọdọ awọn àgbà, nitori bi o tilẹ nsọ ọtọ bayi awọn àgbà a mǎ ronu wipe boya irọ ni o npa.

“Mǎ lọ nisisiyi, iwọ ọmọ mi, ẹ akiyesi awọn ọrọ wọnni fi wọn si ibi pataki lọkan rẹ, nitori iṣẹ pataki wa fun ọ lati ẹ fun awọn ọmọ araiye, peḷe o, o digba, ba mi ki baba rẹ, si ki iya rẹ peḷu, ba mi ki awọn aburo rẹ, oni ni ki o ti mǎ ko awọn ọmọ iya rẹ lenu jọ, nitori ọjọ nbọ ti baba rẹ ti iwọ nwo ni ko ni si ni ode aiye mọ, ti yio ku iwọ nikanṣoṣo bi aṣaju fun awọn aburo rẹ, ẹru nla ni eyini, Olodumare yio si ba ọ ẹ oṣuka anfani ti iwọ yio fi le gbe e.”

Bi ó ti wi bayi tan ó fa mi lọwọ a si jade ninu ile nǎ, bi a si ti de ẹnu ọna ó gbe mi, mo tilẹ kọ ẹbi ó fẹ mǎ gbe mi fo lọ bi ó ti ẹ gbe mi wa ni ṣugbọn ko ẹ bẹ rara, gbigbe ti o gbe mi ẹ ni mo ri i ti o sọ mi si isalẹ ni ofurufu mo si nja lọ si isalẹ, mo tilẹ ẹbi mo mǎ ku ni, ṣugbọn ọkunrin nǎ nki mi bi mo ti nlọ emi nǎ si ndahun, nigbati mo si fi ẹṣẹ kanlẹ bayi ni mo taji.

Mo la ala yi ni oru ọjọ Satide moju ọṣẹ. Baba mi ti oko de ni Satide nǎ, nigbati ilẹ ọjọ ọṣẹ si mọ mọ lọ ki i ni iyára rẹ, nigbati mo ki i tan mo rọ ala nǎ fun u. Nigbati mo rọ ọ fun u o ni ki nṣe ẹnu mi jeje wipe Olodumare fẹ lo mi ni.

## ALABAPADE ÌREKÉ-ONÍBÚDÓ.

Lati igbati mo ti la ala yi nko tun ri ọkunrin nǎ loju ala mọ, ṣugbọn o to bi ọdun meji nisisiyi ti mo tun ri nkankan ti o jẹ mọ ọrọ ọkunrin nǎ, bayi ni:

O jẹ aṣa mi nigbati a nwi yi wipe ki nmǎ gba atẹgun ni alālẹ ni oju ọna oko kekere kan bayi ni ilu ti mo ti nṣiṣe.

Lọjọ ti mo nsọrọ rẹ yi mọ rin ju bi mo ti mǎ nrin ri lọ. Niwọnigbati o si ti jẹ ọna oko ti ọpọlọpọ enia mǎ nlọ mo npade awọn ero oko bi mo ti arin lọ, ṣugbọn nigbati o ẹ ti mo de ibi igi rǎbàtǎ kan bayi, ti ko si enia niwaju ti ko si lẹhin mo ro pe ibiti-mo de yi to, mo si nṣẹ pada. Njẹ bi mo ti yi oju pada bayi, ki nmǎ lọ, ni mo dede ri ẹni nǎ ti o di mi l'ọrun ọwọ mu, ọwọ rẹ si tutu nini. Mo ta giri mo yi oju pada werewere, nigbati mo si wo o, o jẹ arẹwa ọkunrin kan ti o wọ ẹwu àrán pupa bayi ti oju rẹ si fa ni mọra. O bu si ẹrin bi o ti ri oju mi ehin rẹ si funfun kinkin. Lẹhin nǎ o ki mi dǎdǎ, o si ki mi bi ẹnipe o ti mọ mi tẹlẹ ri. Emi nǎ ki i dǎdǎ nko si fẹ ẹ bi ẹnipe nko mọ ẹniti o jẹ ki o má ba dabi afojudi nitori pupọ ninu awọn enia ni ki ifẹ bi a ba sọ fun wọn pe a ko ranti ẹniti nwọn jẹ mọ.

Lẹhin eleyi mo kọju si ọna ile mo nlọ on nǎ si kọju si ọna ibẹ ṣugbọn nigbati mo ti kọ wo o loju ni mo ti wo ẹhin mọ mo si ẹbi awa nikan ni a jọ nlọ ni, aṣi igbati mo dede gbọ lẹhin mi ti ẹnikan ke si ọkunrin nǎ ti o wipe: “Ọga, ẹ ko si duro de wa mọ ni?”

Nigbati ẹni nǎ wi bayi ti mo wo ẹhin mo ri awọn

mefa ti nwọn ru eru nla, igbanā ni mo si tubọ wa mọ pe enia pataki ni ọkunrin nā.

Iyalenu l'ọ jẹ fun mi nigbati ọkan ninu awọn alāru ni bēre lọwọ rẹ ti o ni : " Ẹ ko bi ọkunrin yi wo boya o le mọ ile ibiti a nlọ ? " Ti o si dahun ti o wipe " Ọkunrin yi pāpā ni ẹniti a ntọ lọ "—eyini ni emi. Alāru keji si tun na ika rẹ si mi o ni : " Ọkunrin yi ? " Ọkunrin nā si tun fesi o ni " Hān on ni." Ọkunrin nā wa tun wo mi loju o ni : " Ẹ iwọ ni ọmọ Akintunde ti iṣe ọmọ Beyioku ? " Emi nā si dahun mo ni, " Emi ni." Lẹhin eyi o lu mi ni ejika o ni, " Mā nso ni 'le rẹ ile rẹ ni mo nlọ." Lẹhin nā wayi ni mo wa bi i lēre mo ni " Ẹ jowọ ẹ maṣe wipe mo ẹ afojudi o, nko mà ranti yin mọ." Ẹgbọn o bu si ẹrin o ni on ko iti ife sọ ẹniti on jẹ fun mi ati pe igbati a ba de ile mi ni on o sọ. Awa mejeji ba kojọ si ọna a nlọ, bēni o si wa jẹ pe emi ti mo gba atẹgun lọ ni temi di ẹniti o ni alejo kitikiti.

Nigbati mo de ile o ya awọn ara ile lenu wipe alejo ni mo gbe ti ọna oko bọ. Ẹgbọn ko pẹ ti mo de ile ti mo pe iyawo mi si ẹhinkunle ti mo rọra yọ kẹkẹkẹ sọ fun u bi mo ti ẹ ri ọkunrin nā ati awọn alāru rẹ. Iyawo mi si bi mi o ni " Ewo ni siṣe ? " Mo ni, " Ko ni siṣe kò l'aiṣe ki ẹ yara mā wa nkan alejo ni." Mo bēre bi ọbẹ ba wà ni ile o wi fun mi pe ọbẹ wà ati wipe ọsan ọjọ nā ni on ẹṣẹ se ọbẹ ata kan, ẹja ni on si fi se e.

Ko pẹ pupọ ti ile fi ẹ, nitori oju alẹ ni mo gba atẹgun lọ, nigbati o si mā to dēdē agogo meje onjẹ ti ẹtan. A pe alejo nā lọ si ibi ile onjẹ wa a si jọ njeun lori tabili wa. A gbe onjẹ ti awọn alāru fun wọn lotò.

Nigbati mo ti ti ọna oko de ni mo ti ranṣe ẹmu ki o si to di wipe a jẹun ni nwọn ti gbe ẹmu nā de mo si gbe e si inu iyāra mi. Igbati a jẹun tan mo ni ki

ọmọ mi gbe ẹmu si ode a si bu ẹmu nā fun awọn alejo wa ọgidì ni ẹmu nā, nwọn gbadun rẹ dādā.

Lẹhin eyi mo gbe aga si iwaju ile mi awa mejeji si joko, oṣupa dabi ọsan, oju ọrun mọ kedere.

Bi a ti joko yi a bẹrẹsi sọrọ a sọrọ bi oṣupa ti nran to lojọ nā a tun sọrọ bi akoko nā ti jẹ akoko ẹrun ti ohun gbogbo gbe patapata, eweko inu igbo gbe, ile gbe, awọn odo kekere si gbe ; oungebe ngebe enia oungebe ngebe ẹranko. A si tun sọrọ bi akoko ẹrun ti jẹ akoko ibeṣu fun ọpọlọpọ enia, ti o jẹ pe aisan tete ntan kalẹ nitori eruku ki ijeki enia simi, ti o jẹ pe bi akoko ẹrun ti jẹ akoko buruku o tun jẹ akoko rere lona kan, akoko ti inu igbo nmọlẹ kedere, ti ara ọmọ enia nya gágá ti ile ki itutu bi akoko ojo ti o si jẹ akoko pataki fun awọn alagbafo ti nwọn mā nri ọrun sa aṣọ wọn ; ti ko si wipe ki a fẹ ẹ nkan pataki ki ojo di ni lọwọ, ki a fẹ lọ si ibikan ki igi wo di oju ọna, ki a wọ sokoto gigun ki àbàtà ta si ni ni sòkòtò, akoko ẹrun yatọ pupọ si akoko ojo nipa nkan bawonni. Emi ati ọrẹ mi wo oke a si ri awọn irawọ ti o yọ gbogbo, a sọrọ nipa irawọ wonni, a ronu bi ọgbọn Olodumare ti to, bi ojo rọ bi ojo ko rọ ina ti Olodumare tan si oju ọrun ki iku, Ẹlẹda ki iwa epo atupa kakiri ile onile, atupa Olodumare ki ifọ, epo atupa Rẹ ki itan, ki isi idanu, bēni afẹfẹ ko lagbara lori ina ti Olodumare tan si oju ọrun. Gbogbo nkan wonyi ni a bẹrẹsi sọrọ rẹ nigbati ọrẹ mi yi wipe ki njeki a wọle ati wipe on ni ọrọ kan lati ba mi sọ. Emi nā si gba bẹ, mo pe awọn ọmọ ọdọ mi ẹgbọn nko gburo wọn, bi mo si ti nṣe eyini ọmọ mi ọkunrin ti o ti wà lọdọ mi nigbati emi ati ọkunrin nā ti nsọrọ wipe ki nfi awọn ọmọ ọdọ silẹ, wipe nwọn sire ba ibikan lọ ni tiwọn ni, were on ati aburo rẹ bẹrẹsi ko aga wọle emi ati ọkunrin nā si bọ si iyāra

mi ti mo ti mā nkawe, mo gbe aga fun u, o fi idi le aga, emi nā gbe aga kan mo fi idi le e, mo gbe eṣe osi mi le ti otun mo fi igbonwo osi ti tabili, mo fi owo osi ti pari eṣe, mo wi fun u ki o mā ba orọ rẹ lọ. Şugbon ki okunrin nā to beresi soro o wi fun mi pe ki nko nkan ti ng o fi kowe silẹ ati wipe on nfe ki nko nkan ti on o so fun mi silẹ. Emi nā si se bi o ti wi, nigbati mo se eyi o beresi orọ rẹ o ni :

“ Iwo omokunrin, a ran mi si o loni lati wa ba o soro ni, a ran mi si o ki iwo ki o ba le fi igbesi aiye mi han si awon omọ araiye ; a ran mi si o gege bi eniti o ku diẹ ki o şubu şugbon ti Olodumare gbe dide ; kede mi fun awon omode ; kede mi fun awon agbalagba ; fonrere mi fun awon omọ alade, fon o fun awon oba ti o wo ewu ileke, fon o fun awon alaini ; fon o fun awon ti o wa ni ibule aisan, si fon o fun awon otoşi ati fun awon ti ko ri nkan se nkan.

“ Wo mi dādā, wo mi ki o tun mi wo, wo mi ki o ba mo eniti emi nse. Emi ni eniti oju rẹ ri abami nkan sehin, emi ni eniti oruko rẹ nje Irèké-oníbùdó ti o ti rin jakejado ori ile aiye, mo ti rekoja omi okun ti o yi aiye po, mo ti rekoja omi oša ti o wa ni opolopo orile ede, mo ti de aginju nibiti igbo dudu mirinmirin, mo si ti de arin awon kiniun ati amotekun, ikoko ati imaddo, ekun ati agbalangbo, oka ati ere, lekeleke ati adan, iroko ati oganwo, ati ologose ti iru rẹ ri gboro.

“ Emi, Irèké-oníbùdó, ni iwo ri ni ijosi nigbati iwo wa ni kekere, ti awon eda rugudu wonni gbe o lo si odo okunrin alaso funfun. Emi ni okunrin alakisa nā ti o duro nigbati abami eda nā nba o soro, ti o nso bi igbesi aiye rẹ yio ti ri fun o.”

O ya mi lenu nigbati okunrin nā wipe on ni okunrin alakisa ti mo ri nigbati mo wa ni kekere nitori o ti

yipada pupo loju mi şugbon bi o ti se yipada tobe ya mi lenu şugbon nigbati mo wo o dādā loto mo ri i wipe on ni şugbon ko dagba si i, bi enipe o tubo nkere si i l'o ri loju mi. Nigbati mo wo o dādā ti mo ri i pe on ni tan mo di i mu on nā si di mi mu pelu a ki ara wa dādā. Lehinnā mo tubo sun aga mi mo tabili mi mo mura silẹ fun iwe kikọ mo si wi fun u pe ki o mā ba orọ rẹ lọ, on nā si beresi soro o ni :

“ Iwo ore mi, ki nto mā so nkan ti ng o so mo ni lati ko dupe lowo rẹ fun gbogbo itoju mi ti o ti se sehin loni, bi tilejepe o ko mo mi, sibẹ o se itoju mi de gongo, o gba mi towolese, o ke mi, o ge mi, o toju awon enia mi, o ko tile roju ati nawo fun mi rara, o ya mi lenu, ko si tun ya mi lenu nā, nitori wipe ati ojo ti mo ti ri o ni igba ewe rẹ ni mo ti mo iru eniti iwo yio je. Mo dupe pupo lowo rẹ, orisun ibukun rẹ ki yio gbe, ibiti o fi nse omọ enia ko ni baje, Olodumare ko ni gba anfani rẹ lowo rẹ.

“ Nko ni so itan igbesi aiye mi fun o loni, nitori ile ti su, nigbati o ba di owuro o la ng o mā so eyini fun o. Şugbon ki a to sun lale yi ng o so itan kan fun o ng o si ko o ni o gbọn pataki kan.

“ Bi enia kan ba fi iya je o ni ode aiye yi jowo mā ronu dādā ki o to wipe o nfe gbọn iya nā nu, iya miran wa ti o le je ni ti enia ko ni tile gbọn nu rara nitori eniti ko lagbara ati gbọn iya nu ti o nfe gbọn o nu oluware yio tubo mā jiya kun iya ni. Awon omugo enia kun inu aiye de enu bamubamu, eniti o wa ni ile iwe ti o ni oluko on fi iya je on ti o si npa ero ati gbọn iya nā nu, o ko mo pe eleyini ni ilaburu baba obo, Omọ odo a mā gbọn ju oluwa rẹ ? Bakannā ni pelu, awon elomiran a wa ni ibi ise, oga won a fi iya je won şugbon dipo ki nwon rora mā ba ise won

lọ ni tiwọn nwọn a wa ọrun kí nwọn a ni awọn nwa ifarapa ọga awọn, awọn wèrè, awọn dọngíşólá gbogbo, dipo ki nwọn roju ki nwọn fi ara da işoro titi awọn nã a fi di ọga fun awọn ẹlomiran nwọn a mã şe ileri ohun ti awọn o şe. Nwọn ti gbagbe pe ki enia to le ri anfani nla oluwarẹ ni lati jiya nla, ki enia to le de ipo nla oluwarẹ ni lati mu sūru nla, ọmọ ọdọ ko le gbọn ju oluwarẹ lọ.

“ Mo si tun fẹ ki o mọ pe awọn ẹlomiran wa ti nwọn duro gẹgẹ bi ẹgun oşuşu ati ateleşẹ si ărin awọn ọmọ enia awọn ti ẹri ọkan wọn ti ku ti o jẹ pe Olodumare ni o mọ ọna ti on le fi ji ẹri ọkan wọn dide, bi iru awọn wọnni ba şe ọ ni ibi kan şe ni ki o yara mã salọ, nitori bi o ba wipe o fẹ gbẹşan nwọn o şe ọ ni meji, bi o ba duro nwọn o şe ọ ju meji lọ. Ati pãpã, awọn wọnni ti mọ ọna ibi tobẹ ti o fi jẹ wipe ati mu wọn şoro gidigidi. Bi enia kan ba jẹ oniwa lile, ti o nşẹ ipanle kiri, maşe fi ara we e lailai, nitori bi iwa ipãnlè ko ba si ni ẹda rẹ, ẹkanşoşo ti iwọ ba şe tirẹ ni ọwọ awọn alagbara yio tẹ ọ ti nwọn yio fi iya jẹ ọ dādã.

“ Awọn ọmọde nilati şora wọn dādã, ki nwọn şora wọn nipa ẹgbẹkẹgbẹ, nitori ogunlọgọ awọn ọmọde l’o ti fi iya jẹ ara wọn nipa wipe ki nwọn mã ba ọmọ buruku kiri, igbati o ba şe ọmọ buruku a bẹşesi fi iya jẹ wọn, igbati awọn nã ba si ni ki awọn fi iya jẹ ẹ pada nwọn a şe ara wọn l’ése.

“ Ode aiye yi si tun dara lona kan, o dara wipe iba enia l’o wà nibẹ ti ko ni ọga niwaju ati pãpã awọn ti o tilẹ dabi ẹnipe nwọn ko ni ọga wọnni, sibẹ nã Olodumare mbẹ niwaju wọn. Bi ẹnikan ba fi nkan şe ni ti o bọ si irejẹ ti o si jẹ pe bi oluwarẹ ko ba kọ yio mu oluwarẹ ni ọbọ, o san pupọ ki a fi ẹjọ eleyini sùn ju wipe ki a mã wa ọna ati gbẹşan ki o si wa dabi

ẹnipe oluwarẹ nle aşiwere kiri; ẹniti o nlepa aşiwere ati on ati aşiwere nã ni ọkannã. Ọrọ yi a mã ko iya jẹ ọmọ ile iwe miran tabi awọn ọmọ imọle ti nwọn nkọ Kewu, nigbati ẹnikan ba lu wọn dipo ki nwọn lọ fi ẹjọ oluwarẹ sun ọga wọn awọn nã a lu u pada, aşehinwa aşehinbọ awọn mejeji a bẹşesi jà, nwọn a ko wọn lọ si iwaju ọga onitohun a da awọn mejeji ni ẹbi, ọrọ a wa di pe ki a mã fi iya jẹ wọn, boya nwọn a fun wọn ni işẹ şe, boya nwọn a wipe nwọn ko gbọdọ jade lọ şire nigbati ẹgbẹ wọn ba jade boya ọrọ wọn a mu paşan lówọ, a di pe ki nwọn ko paşan bo wọn, ki nwọn mã sokun, ki omi mã bọ loju, ki ikun mã ti imu yọ, ki nwọn fẹ ehin si ita, ki nwọn ba gbogbo ẹnu jẹ, ki nwọn mã fi ọwọ ra ibadi, ki idi wọn dide, ki nwọn fi ilẹkẹ buruku si ibadi lairotẹlẹ, ki nwọn şeşe wa mã kigbe wipe ‘ Ẹ dakun Sà, ẹ dariji mi Sà, nkò ni şe bẹ mọ lailai, etc.’

“ Bakannã si ni lărin awọn agbalagba, iwa buruku pọ lówọ awọn ẹlomiran, bi nwọn ba ti ni enia sinu nwọn a mã lepa rẹ lati ori kòtò bọ si ori gegele, igbamiran wà ti o jẹ wipe bi enia ba ni ki on gbẹşan iya ti ẹlomiran fi jẹ on o le ku si ibiti o ti ngbẹşan. Ba ẹjọ enia ba jare ni işaju o le tun pada wa jẹbi. Jeki nsọ itan kan fun ọ iwọ ọrẹ mi, itan nã gùn diẹ şugbọn o yẹ ki a fi pari ọrọ wa alẹ yi.

“ Eranko kan wà ni aiye atijọ orukọ rẹ a mã jẹ Ologbo-ijakadi, o jẹ ẹranko lile alarekereke si ni, ẹranko nã fi ara jọ kọlọkọlọ pupọ, şugbọn o ni igba lehin bi ti ijapa. Ẹranko ti a nwi yi ko lagbara rara, bi ko si ti lagbara yi nã gbogbo awọn ẹranko ni o mã nsa fun u nitori agabagebe rẹ si ni. Bi ó ba ti ri ẹranko kan a mã ba a şire a si ti ipa bẹ şire nã lọ si ibiti kiniun wà, igbati kiniun ba yọ lati inu iho on, a gun igi lọ, nitori

o le gun igi, igbati on ba sa gun igi lo a ku eranko keji silẹ, kiniun a si pa eleyini jẹ.

"Nigbati o şe, ekun beresi ba ologbo-ijakadi rin, nwon nba ara won wole, nwon nba ara won jade. Bi ire bi ire owọ won nwo owọ esẹ won nwo esẹ awon eranko gbogbo si beresi şe akiyesi won.

"Nigbati iyawo ekun lo si ode ni ijọ kan o gbọ nibiti awon eranko ti nsoro oko re ni aidara o si pinnu pe on o wa ona ati pin oko on ati ologbo-ijakadi ni iya. Nigbati o de ile o pe oko re si ibi ipamọ kan o si ba a soro nipa oran na o ni :

"Bale mi, olola ijù, ẹ sunmọ 'hin dādā, orọ kan ni mo ri ti mo ni ba yin sọ. Kini ti enyin ologbo-ijakadi ti jẹ ? Kil'o ti jẹ ? On ki igbe ile re ni ? Tabi oran ni ! E mā şe egbe re ni dan ? Tabi ewo ni gulegule ti o nşe tele yin kiri, ẹ lo yagò fun u o, ẹ lo yago fun ologbo-ijakadi o, bi awon eranko ti nsoro yin ko dara rara, nitori agbà ni ẹ nda yi, enia kò mà lè jẹki omode kan wa ri on fin o. Bi mo ti nsoro yi oran na ndun mi gān ni, nitori bi mo ti ngbo o ko dara rara, nko gbodo ri esẹ ologbo-ijakadi ni ile yi mo "

"Bayi ni iyawo ekun wi fun u sugbon eranko ko ni sai şe eranko, dipo ki ekun gba orọ yi yewo o beresi ba iyawo re ja, o ge iyawo ni eti jẹ, iyawo ge on na ni imu jẹ, nwon beresi ba ara won ja, nwon ba ile tiwon jẹ nitori eni eleni. Iyawo ekun loyun nigbanā nigbati o si to akoko ati bimọ, omọ re ya abuke. Omọ na ni o şe ikeje ninu awon omọ ekun lakoko na.

"Igbati iyawo ekun ti ba oko re soro nipa ologbo-ijakadi ti oko re kò ti gbọ ni on ti dake ara re ko tun da si oran won mo.

"Ni ojo kan bayi ni ologbo-ijakadi to ekun lo ti o wipe on wa ki i, ekun sese pa agbonrin kan tan ni,

on ati ologbo-ijakadi ni nwon si jo fi agbonrin na je tan patapata, nwon ko tile to le iyawo ekun loju, nigbati nwon jeun na tan ni ologbo-ijakadi dide ti o beresi oro iso o ni :

"Ore mi owon, ekun, igba keji kiniun, ijoye pataki ninu awon eranko. Ayọ mi ni wipe mo je ore re, bi a ti nşe yi inu nbi awon elomiran, beni oro ni nwon npa, ore wa ko le baje lailai, orun ni Olorun ti fi wa şe ore, o si ye ki a mā yo pataki si eyi, ki inu mā bi awon abinuku eni. Mo fẹran re de gongo, bi o şe obinrin mo le fe o, bi o ko si ti je obinrin yi na nkan miran wa ti a le şe fun ara wa, mo fe şe nkankan fun o ti a o fi mā ranti ara wa lailai, nitori ore wa yi ko ye ki o pari lodọ wa o ye ki o kan awon omọ wa, nitori tiwa yi ti kuro ni ore a ti di iyekan, ibi ti a si fi nwu ara wa ki Olodumare maşe jẹki o baje. Mo fe lati ko ila si awon omọ re lara, ila ti mo si nfe ko yi yatọ si ila ti o wa lara awon eranko gbogbo, bi mo ba ko o tan gbogbo awon eranko inu igbo ni yio mo pe iwọ ju awon lo, kiniun pāpā yio mo pe awon eranko npe on l'oba lasan ni, iwọ gān ni o ni nkan oba, mo fe ki awon omọ re obinrin dara tobẹ ti yio fi je pe gbogbo awon eranko inu igbo ni yio fe lati fe won, bi kiniun fe bi kiniun ko kiniun yio fe lati di ana re, kolokolo yio mu ogunlogo agbebọ wa lati fi wa oju re mọra, agbonrin ko ni sai wa ti on ti iwo lori şaraşara, beni ajanaku yio wa pelu owọ re gboro. Mo si ro lokan mi pelu pe bi mo ti nwo oran na yi, nigbati mo ba ko ila na tan, iyi re yio po tobẹ ti yio ya iwọ pāpā lenu. Aşhinwa aşhinbo mo ro pe nkan ti ng o şe ni wipe ki npe gbogbo awon eranko jo ni ijọ kan, iwọ kò ni si nibe o, sugbon nigbati mo ba pe won jo tan ti mo so gbogbo bi nkan ti je fun won, gbogbo wa o pa ero po, a o mu kiniun



kuro lori oye, iwọ yio si duro gẹgẹ bi alaga lori gbogbo wa. Nitorinā eyi ti mo ni sọ fun ọ mọ ni yi, iyoku wà lọwọ rẹ. Bi o ba fẹ, jẹki a kọ ilà fun awọn ọmọ rẹ ki anfani wọle de, bi o ba si fẹ, jẹki a fi ila kikọ silẹ ki anfani mā lọ.'

"Bayi ni ẹranko buruku yi sọ, o fi iyọ Oyinbo pa majele lara, ẹkun nā gba majele o gbe e mi o dahun o ni:

"'Ọrẹ mi pataki, ọrẹ mi ọtọ, ọrẹ mi gān, ọrẹ mi ododo, ọrẹ mi àtàtà, ọrẹ mi pàtó, ọrẹ mi owurọ, ọrẹ mi ọsan, ọrẹ mi alẹ, ọrẹ mi aiye, ọrẹ mi ọrun, ọrẹ mi lati ori de gongo imu, ọrẹ mi lati ọrun de atẹlẹsẹ, ọrẹ ti o ju iya, ọrẹ ti o ju baba, ọrẹ ti o ju ẹgbọn, ọrẹ ti o ju aburo, ọrẹ ti o ju iyekan, ọrẹ ti o ju obinrin ẹni lọ—mo dupe lọwọ rẹ, mo dupe gidigidi, ifẹ rẹ yi sa tilẹ nya mi lenu ẹ, nkan rere l'ọ mā nwa fun mi lojọ-jumọ aiye yi! Mo gbọ b'ọ ti wi, nkan ti mo ba ni, tire ni, eyiti iwọ nā ba si ni, temi ni. Kil'ọ tun ẹsẹ nbi mi lere si? Dandan ni pe ki a kọ ila fun awọn ọmọ mi, bi o ba ti wipe o yẹ bẹ. Nitorina ki a mu ti pe a ko ni kọ ila kuro lona, eto bi a o ti ẹ kọ ọ ni ki a mā ẹ. Nkan ti o ba yẹ ki nwa nipa rẹ ng o wa a, nitorinā eyini ni ki o sọ fun mi, ki a si tun mura ki a da ọjọ ila kikọ nā, gbogbo ọrọ temi ko ju bẹ lọ.'

"Nigbati ẹkun pari ọrọ tire tan ologbo-ijakadi sọrọ terinterin o ni 'O kare.'

"Lẹhin nā o tun nba ọrọ rẹ lọ o ni 'Kini kan ẹa ti o wà nibẹ ni pe a o wa ọpọlọpọ nkan ti a o fi ẹ ọgun-ikọla nā, ẹgbọn a ko si le wipe o pọ ju o, nigbati a ba wo anfani ti o wa lẹhin rẹ. O nilati lọ wa ẹgbeta iṣu, ẹgbeta ọgedẹ, ẹgbeta agbado, ẹdẹgbeta orogbo, ẹdẹgbeta obi, ẹdẹgbeta ekurọ, ojilugba ẹpa, ojilugba ẹyọ owo, ojilugba ilekẹ, ẹgberin garawa epo, ẹgberin ikoko àdí, ẹgberin garawa ororo ẹgúsí, ọtalelegbeje

iyẹ agbẹ, ọtalelegbeje iyẹ aluko, ọtalelegbeje ikoidẹ, pẹpẹiyẹ meje, akukọ meje, tolotolo meje, ẹiyẹle meje, malū meje, ẹsin meje, ketekete meje, ewurẹ meje, aguntan meje, aja meje, iyẹ ologosẹ, iyẹ adaba, iyẹ lekeleke, iyẹ alapandẹdẹ, iyẹ igún, iyẹ àkàlà, ori ọka, ori ere, ori paramọlẹ, iwo agbanrere, áke, ada, ati ọbẹ.

"'Lẹhin nā wayi o, o ni lati wa kọ ile kekere kan si ẹba ile rẹ ni oke odò, ki ile nā ni ferese kan ati ẹnu ọna kan. Awọn nkan ti mo wipe ki o wa wọnyi ko to ẹgbọn mo ti ba ọ wa iyoku ni apo ara mi, nigbati o ba si wa nkan tire tan, o nilati ko gbogbo wọn wa si ile mi. Ibẹ ni ng o ti ẹ ọgun ila nā. Igbati mo ba ẹ e tan ng o gbe e wa si ile kekere ti o ti pese silẹ, emi ati awọn ọmọ rẹ mejeje yio si gbe ibẹ ni ọjọ meje ibẹ ni ng o si ti kọ ila nā.'

"Dajudaju, iwọ ọrẹ mi, nkan ti ologbo-ijakadi kà silẹ yi ko ni ẹai ya ọ lenu, bẹ nā l'ọ ya gbogbo enia lenu, ẹgbọn gbogbo nkan wọnni ni ẹkun wa ti o pe. Ọmi nla kan ni o pin ile ẹkun ni iyà si ti ologbo-ijakadi, eti ile ẹkun si ni ẹkun kọ ile kekere ti ologbo-ijakadi wi fun u si, iyāra kan ni ile nā ni o si ni ferese kan.

"Bayi ni nwọn ẹ eto nā, gbogbo wọn si da ọjọ ila kikọ.

"Ki ọjọ to pe ologbo-ijakadi ti kó pupọ ninu awọn nkan onjẹ wọnni wa si ile kekere yi, o mu ọbẹ ati áke pẹlu. Nigbati ọjọ si to nwọn kó awọn ọmọ ẹkun mejeje wa nwọn kó wọn le ẹranko yi lọwọ. Iyawo ẹkun wi fun u ki ó má kó awọn ọmọ nā lọ ẹgbọn ko gbọ, ọrọ nā si di ija ti o fi di pe ọkọ ge aya jẹ ni ete ti aya nā lu igi mọ ọkọ ni ipakọ ti o si fi di pe awọn ọmọ ẹkun nilati lọ sare pe ajanaku ati imàdò ti nwọn jẹ aladugbo ki nwọn wa la ija larin wọn.

"Iwọ ọrẹ mi, nigbati o di ọjọ ti nwọn kọ wọ ile nā

## ALABAPADE IRÈKÉ-ONÍBÙDÓ

ti nwọn pa ilẹkun de mọra tan ologbo-ijakadi kọ ila si ara ọkan ninu awọn ọmọ ẹkun o si kọ ila nā dādā. Nigbati o di ọjọ keji o pa ọkan ninu awọn ọmọ ẹkun jẹ, ni ọjọ kẹta o tun pa omiran jẹ, ni ọjọ kẹrin o tun şe bẹ, o si pa gbogbo awọn ọmọ ẹkun tan ki ọjọ keje to pe o wa ku ọkan ti o kọkọ kọ ila si lara, o dakẹ n tirẹ o jẹun o yo bamubamu.

“Nigbati o di owurọ ọjọ keje o si ferese o si ri ẹkun ati iyawo rẹ ti nwọn ti duro si iwaju ibiti ferese wa de e. Nigbati o ri wọn o ki wọn dādā şugbọn o w fun wọn pe ki nwọn tubọ sunmọ iwaju diẹ si i, nitor gege bi àşà ila kikọ bi nwọn ba sunmọ ile jù ila n yio bajẹ. O ni ki nwọn sunmọ iwaju ki on mā fi ila t on ti kọ han wọn lati oju ferese, awọn nā si şe bẹ.

“Lẹhin eyi o gbe ọmọ ẹkun kanşoşo ti o kù sok han wọn lati oju ferese, nigbati nwọn ri i nwọn yọ nwọn pariwo, ẹkun wo iyawo rẹ loju o ni, ‘Iwọ buruku yi, nko wi fun ọ pe eleyi fẹran awa!’ Ologbo-ijakadi tun gbe ọmọ nā pada, lẹhin eyi o tun gbe ọkan n soke lẹkeji o ni ‘Ekeji ni yi o’; nwọn tun yọ nwọn pariwo. O tun şe o gbe ọkan nā soke lẹkẹta o ni. ‘Ẹkẹt ni yi o’; nwọn tun yọ nwọn patẹwọ, bẹ bẹ l’o si şe ti o gbe ọmọ kanşoşo han lẹmeje. Lẹhin eyi o wi fun ẹkun pe o nilati duro fun işeju meje ki o to gbod wọle lọ wo awọn ọmọ rẹ, on jade o pa ilẹkun de, ẹkun si dupe lọwọ rẹ lọpọlọpọ, o fun u ni agutan kan gege bi ebun fun işe rẹ ti o şe. Lẹhinnā o sin i lọ si eti od nibiti yio ti wọ ọkọ lọ sile. Nigbati nwọn de eti odo awọn ẹja ni o nilati tu ọkọ ologbo-ijakadi şugbọn bi tilejẹpe pupọ ninu wọn ni o fẹ lati wà a koja, eyi o jẹ aditi ninu awọn ẹja wõnni ni ẹranko buruku n gbà gege bi atukọ on, eleyi si ya ẹkun pāpā lẹnu.

“Nigbati ẹranko yi bọ si inu ọkọ tan o yi oju pad

## ALABAPADE IRÈKÉ-ONÍBÙDÓ

si ẹkun o ki i o ni, ‘O digba na, lọ wo awọn ọmọ rẹ, ohunkohun ti ó ba si de, sūru ni ki o nā si i, mo ti jẹran titi ehin nro mi, mo nlọ diẹ na ki ehin mi ba simi, ki iyawo rẹ fun mi.’

“Ọrọ nā ko kọ ye ẹkun dādā o ni: ‘Nko gbọ, tun wi i ki ngbọ, kil’o ti wi?’ Bi o ti nwi eyi lọwọ ologbo-ijakadi wi fun aditi ẹja ki o si ọkọ eyini si şe bẹ, ọkọ nlọ on nā si nsoro si ẹkun, o tun ọrọ işaju sọ o ni, ‘Mo wipe ki o mā lọ si ile rẹ, wipe mo ti jẹ ẹran titi lojọ meje ehin nro mi, ati wipe şe ni mo nlọ si ile ki ehin mi ba simi.’

“Ẹkun tun fesi o ni, ‘Fẹran bawo? Tun wi ki ngbọ.’ Nigbati on nā si tun mā fesi ọkọ ti kuro ni eti bẹbẹ patapata o kigbe o ni, ‘Mo ni ki alakori rẹ mā lọ le mo ti pa ọ lómọ jẹ tan patapata, mo ti fọ egungun wọn tūtū, ibadi wọn ti şe ọra şinkin si mi lẹnu.’

“Ẹkun gbọ eleyi firifiri, o yara sare pada lọ wo inu ile, o de ibe o ba ọmọ kanşoşo o si ri egungun ni ile kítikiti. O ke si iyawo rẹ, gbogbo wọn sare o di reirei si eti odo, nigbati nwọn si de eti odo ti nwọn kigbe nla si aditi ẹja ki o mā wa ologbo-ijakadi pada bọ, kò gbọ dādā igbati o si bi ologbo-ijakadi bi nwọn ti wi, kò la ohun ti nwọn wi ye e o ni, ‘Ẹkun ati iyawo rẹ wipe o ko yara wa ọkọ nā lọ to, ati wipe bi o ko ba tete wa mi goke oni ni awọn o pa ọ.’ Nigbati o si di pe ẹkun nsokun o ngbe ara yi ile ti o si nkigbe nla aditi ẹja tun soro o ni, ‘Ore mi, ologbo-ijakadi, kil’o şe wọn bayi?’ Onitohun nā si tun fesi o ni, ‘Inu nbi ẹkun ati iyawo rẹ pupọ pe ọkọ nā ko yara to nwọn si nmura nisisiyi ati wa ba ọ, nitori oni yi ni nwọn o mu ori rẹ kuro lorun rẹ.’

“Aditi ẹja tubọ mura o nwa ọkọ kikankikan o si ngbe ologbo-ijakadi sunmọ oke odo.



Ologbo-ijakadi.

“ Nigbati o tun ṣe ti nwọn nwo bèbè niwaju ti o tubọ nsunmọ wọn ologbo-ijakadi tun sọrọ o ni, ‘ Iwọ ẹja yi, ānu rẹ nṣe mi o, jọwọ mo gbà ọ niyanju ki o tubọ tẹ ọwọ mọ ọkọ yi, ẹkùn nbọ, nko si fẹ ki ori rẹ sun ninu apoluku ẹkun mọju oni, nitori bi ó ba le ba ọ iku de. Bēni ọmọ l’o bi silẹ kitikiti yi, bi ọwọ ẹkun ba si ti ba ọ ọrọ pari, o kò ju okele kan fun u, ọmọ rẹ yio si di alainibaba, iyawo rẹ yio di opo, nitorinā, jọwọ, nitori ara rẹ, maṣai tẹ ọwọ mọ kini yi o.’

“ Bayi ni ẹranko nā sọ, aditi ẹja si mura kikankikan, ọkọ nlọ gēre, ẹkun nsọkun loke odo, iyawo ẹkun nyi gbiri, ologbo-ijakadi nrerin, bi awọn ẹranko wọnni si ti nsọkun to bēni ẹja nā ntẹ ọwọ mọ iṣẹ ṣiṣe. Laipe nwọn de oke odo, ologbo-ijakadi san owo ẹja fun ẹja,

onitọhun nā gba owo o dupe, o mọkun lọ si isale odo, o ba irinkerindo rẹ lọ.

“ Lehin eleyi ni ologbo-ijakadi ke si ẹkun loke odo o ni, ‘ Ọrẹ mi ti mbẹ loke odo, o ku rọgbòdiyàn nā, ṣe ko si nkan ti iyawo rẹ fi nyi ni ile gbiri? Jọwọ gba a ni iyanju ki o mā yi lọ si apa oke o, bi o ba yi lọ si isale yio yi bọ si inu omi. Mo tilẹ fẹ sọ kini kan fun ọ, ẹran awọn ọmọ rẹ mà tilẹ dun o, akọbi rẹ ni mo fi ṣe onjẹ ni ijeta, egungun ọmọ nā si ṣebi ẹnipe o le diẹ, ṣugbọn sibesibẹ nā mo fọ ọ de ile koko; ọra ọmọ nā pọ pupọ gān, ṣe l’ó nkan si mi lenu tókí, ṣugbọn abikehin rẹ ni mo gbadun ju, egungun rẹ rọra nrun si mi lenu ni, nko si ni gbagbe agbari ọmọ nā lailai, mo fi ehin fọ ọ dādā. O digba diẹ na, lojọ ti ebí ba npa mi ng o wa yẹ ile rẹ wo, bi o ko ba si ti ibi ọmọ miran dajudaju ng o ri pajẹ ninu awọn ibatan rẹ. O digba o.’

“ Nigbati o wi bayi tan o ba ile rẹ lọ, igbati ẹkun nā si duro diẹ si i loke odo on nā mu iyawo rẹ nwọn kọ ori si ile.. Ihin nā tan kalẹ larin awọn ẹranko, awọn ẹranko kekeke gbogbo ni nwọn nfi ẹkun ṣire si ọran nā, ṣugbọn awọn agba ẹranko ko ṣe bẹ, nwọn kānu gidigidi nitori ọfọ ti o ṣẹ ẹ. Ajanaku wa lati ki i, ikoko nā wa, kiniun si ran oniṣe si i. Awọn ẹranko ile pāpā iba ran aṣọju wọn wa ki i, ṣugbọn nigbati nwọn gbe ọrọ nā kalẹ niwaju awọn ẹran ile ti ologbo da aba nā (ki iṣe ologbo-ijakadi o), aguntan ta ko o, o wipe ko yẹ ki awọn ranṣe lọ ki i, malū si kin aguntan lehin, nigbati aja ti o si jẹ alaga wipe ki awọn ẹran ile wọnni gbọn irù bi nwọn ba ro pe o yẹ ki awọn ran aṣọju lọ, awọn ti o gbọn iru ko to nkan.

“ Igbati ẹkun ro gbogbo iya ti ologbo-ijakadi fi jẹ ẹ o pinnu lati gbẹsan. Ko pẹ pupọ nā o ri agbọnrin

kan, o pa a o si gbe e tọ ọba lọ o lọ fun u gẹgẹ bi abẹtẹlẹ, ọba nā gba a. O ro ẹjọ fun ọba nwọn si pinnu ọna ti awọn le fi ri ẹranko nā mu.

“Nwọn ni ki ọba lu agogo yi ilu ka wipe on nfe tun ile on se ni ojo kan wipe ki gbogbo ẹranko wa ewe wa lati ba fi tun ile ọba se; nwọn si tun fi ofin si i wipe ẹniti ko ba gbe ewe re wa yio jade kuro ninu igbo. Ọba si ti so fun ẹkun ki o yara tete lo si oko nibiti nwọn o ti wa ewe nā nitori ibi kanṣoṣo ni ewe yi wā ninu igbo.

“Ologbo-ijakadi gbọ ọrọ yi o si mọ lọkan re pe tori ti on ni nwọn se pa ero eke be on nā si ronu ọna ati yo. Nigbati o di arin oḡanjọ o mu iyawo re lehin nwọn lo si ibiti ewe nā wā o si wa ewe tire o mu okun o fi fun iyawo re on nā bo si inu ewe o ni ki iyawo on ri i pe ewe bo on patapata, iyawo ri i be, lehin nā o wi fun iyawo re ki o di ewe nā dādā ki o di on mọ inu ewe ki o si fun on ni okun danindanin, iyawo yi se be, o di bale re mọ inu ewe, o fun u ni okun tobẹ ti ẹniken ko le mọ pe ẹnikan wā ninu re, ẹniti o ba wo o yio sebi ewe lasan ni.

“Ologbo-ijakadi mọ pe nitori ti on ẹkun ni yio kọ tete de oko, nigbati iyawo re si ti di i dādā tan ni o ti wi fun u ki o mā lo si ile o ku on nikan ninu ewe lohun o si sunlo.

“Ko pe nā ti ologbo-ijakadi ji ti o gbọ ohun ẹkun nitori ẹkun l’o ṣaju gbogbo awọn ẹranko de, nigbati o si de o wo ile o wo agbegbe ko ri ẹnikan o si soro soke o ni, ‘Alakori omọ nā ko iti ide, ng o kuku duro ti ewe ti eleyi di silẹ yi, nko ni wa ewe temi mọ ki nba ri aye mā so o nitori nigbati awọn ẹranko ba tubọ npọ si i nko ni le ri i, bi ẹniti o ni ewe yi ba ri mi gbangba bayi pe mo duro ti ewe on ati le mi kuro nibẹ

yio je isoro, emi, ẹkun, oḡidán, olōla ijù, akomolailabe, ko si ẹniti o to fi oju di mi larin awọn ẹranko.’

“Bayi ni o se ti o duro titi ile fi mọ ti gbogbo awọn ẹranko fi de tan ti nwọn si wa ewe tiwon ti nwọn gbe e tọ ọba lọ.

“Nigbati o ku ẹkun nikanṣoṣo ti gbogbo awọn ẹranko ti lo tan ti ko ri ologbo-ijakadi o pose o si gbe ewe ti o wā ni ile le ori laimo pe ota on ni on ngbe lo. Nigbati o rin die ologbo-ijakadi fa ẹkun ni irun ori ẹkun kò si mọ nkankan o ni, ‘Ewe yi mā le ta enia lori o.’ Igbati o tun se, ologbo-ijakadi tu itọ le e lori, ẹkun ni, ‘Omi ewe yi mā tile po o’ Ologbo-ijakadi sa nse bi o ti fe lori ẹkun, onitohun di alaru fun ota re, o ngbe e lo. Bayi ni nwọn se titi nwọn fi de ile ọba, nigbati ọba si ri ẹkun ti o bi i bi ohun ti ri, ibanuje ni onitohun fi da a lohun pe nkan nā ko bo si i.

“Igbati ẹranko nā mọ pe ẹkun ti kuro ni afin o rora jade ninu ewe nā o si tun u di dādā o wole tọ ọba lọ o ni: ‘Kabiyesi, mo ti gbe eru ewe temi de, nko si ru iru eru be ri, tife tife ni mo fi ru u sugbon o wo mi lorun tobẹ ti nko fi le ba awọn ege mi, nitori mo fẹran yin gan ni, ẹnin ni baba wa, ẹnin ni baba agbalagba, ẹnin ni baba wa, ẹnin ni baba ajanaku, ẹnin ni baba wa, ẹnin ni baba imado, ẹnin ni baba wa, ẹnin ni baba agbonrin, ẹnin ni baba wa, ẹnin ni baba kolokolọ, ẹnin ni baba wa; ẹnin ni baba ewure, ẹnin ni baba wa; ẹnin ni baba aguntan, ẹnin ni baba wa; ẹnin ni baba eiyele, ẹnin ni baba wa; ẹnin ni baba adaba, ẹnin ni baba wa; ẹnin ni baba ojola, ẹnin ni baba wa; ẹnin ni baba agbebo, ẹnin ni baba wa; ẹnin ni baba enia, ẹnin ni baba wa; ẹnin ni baba enia, ẹnin ni baba wa; ẹnin ni baba enia, ẹnin ni baba wa.’

“ Bayi ni ologbo-ijakadi sọrọ niwaju ọba, ibiti o si ti nwipe ‘ Ẹnyin ni baba wa ’ bayi, ọba pāpā tilẹ ti gbagbe ohun ti on iba ẹ, o ki i pe o ku abọ ni.

“ Iwọ ọrẹ mi, alailānu ẹranko gbā ni ologbo-ijakadi, igbati o de ile ko dake bẹ, igbati o di owuro ọjọ keji o lọ si oke odo, o ke si ẹkun ni odi keji o ni :

“ ‘ Ọrẹ mi, o ku owuro yi o, o mà si ku ẹru ànà, ẹ ọrun kò dùn ọ o ? ’ Ẹkun nā dahun o ni, ‘ Tani alakori rẹ nsọrọ si ? Mo sẹbi ori rẹ mà ti ọ ki o wa lana ni, ana nā ni iwọ iba ti ri aiye mọ. ’ Nigbati o wi bayi ologbo-ijakadi bu sẹrin, o rẹrin, o rẹrin titi o ni : ‘ Tani kò wa ? Tani kò wa ? Mo wa iwọ ni kò mọ o, emi ti mo ti mọ—ọ ti ki iše oni, mo sai mọ pe tori mi ni ọba ẹ ran gbogbo wa l’oko ?—Gbọ, emi ni mo wà ninu ewe ti o gbe bẹ, emi l’o gbe tewetewe, iwọ ni alāru mi, iwọ l’o gbe mi de ’le, igbati o kù diẹ ki o kọja odo kekere kan o gbagbe ti o wipe ewe nta ọ lori ? Ori kò dede ta ọ emi ni mo fà ọ ni irun ; igbati mo si tu itọ le ọ lori o wipe ewe tutu, igbati o si de ile tan ti iwọ ati ọba sọrọ titi ti o lọ emi nā jade ninu ewe mo lọ ki ọba. ’

“ Ọrọ yi dun ẹkun tobẹ ti o fi jẹ wipe nigbati ó de ile ko le jẹun, igbati iyawo rẹ si bi i lẹre pe ki o sọ fun on bi ọran nā ti ri o ni, ‘ Aní emi ni mo gbe ologbo-ijakadi de ’le lana. ’ Iyawo rẹ dahun o ni ‘ Gbe tani de ’le ? ’ O ni, ‘ Gbe ologbo-ijakadi de ’le ni. ’ Iyawo rẹ tun dahun o ni, ‘ Bawo ? ’ On nā si tun fesi o ni : ‘ Aşé ewe ti mo gbe, ti mo gbe ti oko wa fun ọba lana, ologbo-ijakadi ti di ara rẹ sinu rẹ. Emi ko si mọ, mo de oko mo ba ewe mo gbe ewe ni. ’ Iyawo rẹ tun ni, ‘ Iwọ de oko o ba ewe o gbe ewe, o ko mọ elewe ati on ti o wà ninu ewe ! Ẹniti o ba ti gbe ewe ni igbekugbe dandan ni ki oluwarẹ gbe ijangbọn mọ ewe. ’

“ Nigbati iyawo ẹkun sọ bayi inu tubọ bi i o wa bẹre o ni, ‘ Ewo ni şise bayi ? ’ Iyawo rẹ ni, ‘ O jẹ lọ wi fun ọba ki ẹ wa bi ẹ ti mà ẹ ti ologbo-ijakadi yi si, eyi mà su mi o. ’

“ Ẹkun gba imọran iyawo rẹ, nigbati o si di ọjọ keji o lọ sọ fun ọba. Nigbati ọba gbọ itan nā o ya a lẹnu gidigidi o ni, ‘ Ẹranko nā tilẹ fẹ ẹ nkan pẹlu rẹ ni, afi bi o ba mura dādā bi ó ba di ọtunla ki o jẹki nri ọ. ’

“ Nigbati o di owuro ọjọ keji ẹkun pa agbọnrin meji o fi wọn ranşẹ si ọba ki inu rẹ ba dun si i.

“ Igbati o di ọjọ kẹta o lọ si ọdọ ọba gẹgẹ bi ero wọn, awọn si pa ero bi awọn o ti ẹ ti awọn o fi lẹ mu ẹranko nā. Nwọn pa ero bayi pe ki ọba se ase nlà kan ki o si pe gbogbo awọn ẹranko si ase nā ki o ranşẹ pataki gān si ologbo-ijakadi gẹgẹ bi àmì wipe on fẹran rẹ pupọ. Eleyi yio jẹ ọna pataki lati fi mu ẹranko nā, nitori, lona kini, ologbo-ijakadi fẹran onjẹ ju ẹgbẹ rẹ lọ, lona keji pẹlu, biotilẹjẹpe ki iše ọran jagudapāli pe ki ẹniti ọba ba pe wa, sibesibẹ, oju yiya ni yio jẹ bi ọba ba pe ẹnikan ti o kọ lati wa. Şugbọn gẹgẹ bi eto wọn, gbogbo owo ti ọba ba mà na lojọ nā, ẹkun ni yio san a.

“ Ki a má fa ọrọ gun lọ bi ilẹ bi ẹni, ọba gbe agogo si ode o lu u o pe gbogbo ẹranko ki nwọn wa jẹ ase ni afin on, o da ọjọ meşan fun wọn.

“ Lẹhin eleyi wayi, ọba ran ọlọpa ibilẹ meji ti nwọn ni gba okùn, obinrin meji pataki ni afin pẹlu iwẹfa meji ti o ba awọn obinrin nā lọ, o tun ran ilàrí meji pẹlu ijoye meji ti nwọn ẹ pataki lārin awọn ẹranko o ni ki nwọn lọ si ọdọ ologbo-ijakadi ki nwọn ki i fun on ki nwọn si wi fun ọ pe ki o maşẹ ya a lẹnu rara lati ri i wipe on ran awọn ti on ran, on ẹ bẹ nitori on

fẹ́ fihan pe on fẹ́ran ologbo-ijakadi pupọ́ ati wipe on fẹ́ fi i ẹ́ ẹ́ ki o mǎ wọ́le ki o mǎ jade ni ǎfin ki o si di ẹ́ni ọ̀wọ̀ ni ǎrin awọ́n ẹ́ranko.

“Nigbati awọ́n wọ́nyi de ọ̀dọ́ ologbo-ijakadi ko fihan rara pe on mọ́ ero wọ́n. O ẹ́ wọ́n ni alejo de ibi gẹ́, o yọ́ mọ́ wọ́n gǎn, o si ranşẹ́ pada wipe ki ọ́ba mǎ reti on ninu aşọ́ nla, on ati idile on ni ọ̀jọ́ ase nla nǎ.

“Werewere ologbo-ijakadi lọ́ wa awọ́n ọ̀kété mejilá o fun wọ́n ni owo o si fun wọ́n ni onjẹ́ o ni ki nwọ́n berẹ́si gbẹ́ ilẹ́, ki nwọ́n gbẹ́ ẹ́ lati ile on de iyára ọ́ba ni ǎfin. Werewere awọ́n nǎ mura nwọ́n nba işẹ́ lọ́. Lẹ́hin eyi, o lọ́ si ọ̀dọ́ awọ́n ẹ́iyẹ́ inu igbo o gba onirúru iyẹ́ lọ́wọ́ wọ́n.

“Akukọ́ kọ́ aikọ́ ni ọ̀jọ́ ase yi, o ji iyawo rẹ́ o mu oje igi ti o lagbara gbogbo o fi pa ara o si wi fun iyawo rẹ́ ki o mǎ to awọ́n iyẹ́ wọ́nni mọ́ on lara, nwọ́n to iyẹ́ mọ́ ọ́ lara patapata o wa ku oju ati ẹ́şẹ́. O mu ẹ́fun on osùn o fi ẹ́ ọ́nǎ si oju patapata o si tun mu ẹ́fun on osùn o fi pa gbogbo ẹ́şẹ́ o si wọ́ bata idẹ́, ko si ẹ́ni nǎ ti o mọ́ ologbo-ijakadi ri ti o le wipe on ni mọ́ ni ọ̀jọ́ ti a nsọ́ yi.

“Bayi ni ẹ́ranko nǎ ẹ́, nigbati o si ri i pe ọ̀pọ̀lọ̀pọ́ awọ́n ẹ́ranko ti pe si ibi ase, o bọ́ si inu iho o mura o di ile ọ́ba. O de iyára ọ́ba gǎn ni gbogbo awọ́n ẹ́ranko fẹ́ berẹ́si mǎ jẹ́un, nigbati o si mọ́ pe ko si ẹ́nikan ni iyára nǎ mọ́ ti gbogbo wọ́n wǎ ni ọ̀dẹ́, o bọ́ si iyára.

“Lairotele ologbo-ijakadi kigbe nla o ni, ‘Gbogbo ara aiye o! —! —! —! —! —! —! —! —! —! —! —! —! —!’

“Nigbati ologbo-ijakadi ke bayi lati inu iyára gbogbo awọ́n ẹ́ranko dake minimini. Were o si ilekun nigbati nwọ́n si ri i ti nwọ́n si nfe salọ́ o ni ki nwọ́n má sa wipe on ni baba ẹ́kun ati wipe inu on dun lorun

l’o jẹ́ki on wa, inu on dun pupọ́ lati ri i bi ọ́mọ́ on ti nşẹ́ ariya ni ode aiye ni on wipe ki on wa bẹ́ ẹ́ wò. Imu ni ẹ́ranko nǎ fi nsọ́ọ́ fun wọ́n ohun rẹ́ dabi ohun ẹ́gun ko si si ẹ́nikeni ninu awọ́n ẹ́ranko nǎ ti o le mọ́ rara wipe ki işẹ́ baba ọ́ba ni. Were gbogbo wọ́n njo yi ologbo-ijakadi ka nitori ọ́ba pápá fi ijo si i, ẹ́niti ologbo-ijakadi ba rẹ́rin si lojọ́ nǎ oluware a mǎ fi ẹ́ şerifori ni. Erin jo titi igi fi nwo, ẹ́kun jo titi o tẹ́ ẹ́ranko meji pa, ọ́bọ́ takiti titi ori rẹ́ fi bó, agbọ́nrin jo titi iwo ori rẹ́ fi kan danu, ayọ́ nǎ si pọ́ pupọ́ fun ọ́ba ni ọ̀jọ́ yi nitori baba rẹ́ ti ọ́run wa ki i.

“Nigbati o ẹ́ ologbo-ijakadi ni on fẹ́ jẹ́un; kiakia ni ọ́ba paşẹ́ ki nwọ́n gbe eyi ti o dara julọ́ ninu onjẹ́ nǎ fun u. Igbati onjẹ́ de ologbo-ijakadi ni ki ẹ́kun wa fi onjẹ́ nǎ nu on eleyi si jẹ́ nkan ayọ́ patapata fun ẹ́kun nitori iyi ni fun u pe on ni anfani ati fi onjẹ́ nù u. Nigbati o pẹ́ ti o ti nfi onjẹ́ yi nù u, ologbo-ijakadi wi fun u ki o lọ́ re ẹ́kan rẹ́ nitori o ngun on lẹ́nu, o ni, ‘Lọ́ re ẹ́kan rẹ́ şobọ́lọ́.’ Were ni ẹ́kun re ẹ́kan rẹ́.

“Nigbati aiyeleru baba ọ́ba yi jẹ́un tan o sọ́ọ́ ẹ́kun dáadá niwaju awọ́n ẹ́gbẹ́ rẹ́ o ni o fi onjẹ́ nǎ si on lẹ́nu dáadá, bi on ti fẹ́, ati pe nitori o ẹ́ işẹ́ nǎ dara bẹ́, on fẹ́ ẹ́ ọ́gun pataki kan fun u loju awọ́n ẹ́ranko. O ni ki ẹ́kun tẹ́ ọ́wọ́ silẹ́ ẹ́kun si ẹ́ bẹ́: nigbati o ẹ́ bẹ́ tan ologbo-ijakadi ẹ́ igbọ́nsẹ́ si i o ni, ‘Nkan pataki ni iwo nwo ni, igbọ́nsẹ́ ara ode ọ́run ni, fi igbọ́nsẹ́ nǎ ra ori rẹ́.’ Pẹ́lu ayọ́ ni ẹ́kun fi ẹ́ eyi pẹ́lu. O fi igbọ́nsẹ́ ologbo-ijakadi ra ori, ori ẹ́kun ri móyanmóyan o si berẹ́si rùn bi ọ́bẹ́ ijọ́ mejọ́. Ẹ́kun di ẹ́niti nru igbọ́nsẹ́ ologbo-ijakadi kiri, igbọ́nsẹ́ onigbọ́nsẹ́, ọ́kẹ́ aimoye awọ́n eşinşin fi atari ẹ́kun ẹ́ ibugbe, igbamiran on pápá a ti gbagbe ijangbọ́n ti on gbe le ori, a fi ọ́wọ́

kan ori, igbẹ a si tun ba a ni ọwọ ara rẹ si bẹrẹsi rùn lati ori de isalẹ koko.

“Eyiti o si tilẹ tun wa buru ju gbogbo rẹ patapata ni pe ologbo-ijakadi tu itọ si ẹkun lọwọ o ni ki o fi ra oju ki o si tọ ọ si ẹnu, ẹkun si tun ẹ bẹ, igbati o wa ẹ eyini tan ni o ni ki ẹkun tun gbe ori rẹ wa ki on fọn ikun si i, ẹkun tun ẹ bẹ on nā si fọn ikun le e lori. Iwọ ọrẹ mi, o ko ri i wipe ika ni ẹranko nā dan?—O yagbẹ le ẹni ẹlẹni lori tan, o tutọ si i ni atẹlẹwọ, o tun fọn ikun le ori olori.

“Pẹlu ayọ ni ẹkun gba gbogbo iwọsi wọnyi, nitori nkan iyi nla ni wipe on ni baba ọba nfi iyi fun tobẹ.

“Ki a má sa fa ọrọ gun lọ titi, bẹ ni ologbo-ijakadi fi iya lọ ẹkun titi ilẹ fi ọ ti o ki gbogbo awọn ẹranko ti o wà nibẹ ti o sure fun gbogbo wọn ati fun ọba pẹlu, lẹhin eyini ti o bọ si iyára ti o yi wọ inu iho ni tirẹ lẹhin ti o jẹun yo bamubaṃu.

“Nigbati o di owurọ ọjọ keji ologbo-ijakadi wẹ, o ẹ fāri dādā, o wa lọ duro si eti omi ti o pin ile rẹ ati ile ẹkun ni iya, o ke si ẹkun o ni, ‘Ọrẹ mi, o ku ārọ yi o, o si ku igbadun ànà, ẹ ànà dun dādā?’

“Nigbati o wi bayi ẹkun nā fesi o ni, ‘Iwọ olori-buruku, tani iwọ nba sọrọ? Ẹ ẹşẹ rẹ l’o nle ọ kiri, ẹ on l’o le ọ ti o ko wa wo nkan àràmọdà ti gbogbo wa ri lana. Lọ bẹre lọwọ gbogbo awọn ẹranko, nwọn o si wi fun ọ ohun ti o şele lana. Ẹ ọwọ rẹ ni emi kò ti jamọ nkankan, emi ki işẹ ẹni kekere lọwọ awọn ẹranko. Mo fẹ sọ fun ọ, emi ni iyi lọwọ awọn ara aiye, emi tun ni iyi lọwọ ara ọrun. Ẹrankeran ti o ba ri, bi i lẹre, yio si wi fun ọ pe baba ọba ti ode ọrun wa lana, ko şi ẹran nā ninu gbogbo awa ti a wa si àfin lana ti yio wipe baba ọba yẹ on si bi emi lana. Wo ori mi, ọgun ti mo fi ra a lana ko iti itan nibẹ, baba ọba ni o fi fun

mi, ọba pāpā ko tilẹ ri gbà ninu ọgun nā. Ànu rẹ ẹ mi, iwọ ologbo-ijakadi, ẹşẹ rẹ nle ọ kiri, o nle ọ kakiri ode aiye o si nmu ọ padanu ọpọlọpọ nkan. Şugbọn sibe, o nsa kiri bẹ şa ni, ọwọ mi nbọ wa bà ọ ni ijọ kan, emi gān ni mo mā ri ẹhin rẹ.’

“Bayi ni ẹkun wi fun ologbo-ijakadi, iwọ ọrẹ mi; nigbati onitọhun nā si mā da a lohun, o fun u ni esi ti o jẹ pe ibanujẹ ẹkun ko şẹ sọ. Ologbo-ijakadi ko awọn iyẹ lọwọ, igbati o si na iyẹ wọnni soke o ni, ‘Ẹkun, ẹkun, ẹkun, ànu rẹ mà ẹ mi o, o ko mọ pe ẹniti a ko ba le mu ọwọ Ọlọrun Ọba ni a nfi i le! O nlepa mi nitori emi kere, iwọ kò mọ pe bi ọwọ ọmọde ko ti le to pẹpẹ bẹ nā ni ti agbalagba ko le wọ akengbe! Ko si baba ọba kan nibikan, ologbo-ijakadi ni baba ọba. Wo o, iyẹ ana ni yi, emi ni mo tò wọn mọra; wo o ẹfun ati osùn mi ni yi, emi ni mo fi wọn pa ọwọ ati ẹşẹ mi, emi ni mo yagbẹ si ọ lori, emi ni mo tu itọ si ọ lọwọ, emi ni mo si fọn ikun si atari rẹ: wo bata idẹ, eyiti mo wọ si ẹşẹ nigbati mo njo lana ni yi, emi ni mo joko ti mo wipe ki o mā fi onjẹ nù mi, emi ni mo si wipe ki ọ lọ re ẹkan rẹ ti o ri şọbọlọ. Nitorinā, ẹkun, iya mà jẹ ọ o, tun lọ wi fun iyawo rẹ iya ti mo fi jẹ ọ lẹhin ti mo pa ọ l’omọ jẹ tan. Ki ori rẹ gba ọ lọwọ wahala rẹ yi, lọwọ ijangbọn ọsan ati ijangbọn oru ati lọwọ rogodiyan airotele gbogbo, mo fẹ ki o mọ pe o ko le ri nkan fi mi ẹ rara, emi ni mo mā ri ẹhin rẹ.’

“Nigbati o pari ọrọ rẹ tan o fo soke o rẹrin nla o ni, Emi ologbo-ijakadi, a bi igbọnsẹ bo ori ẹkun mọlẹ bātākùn.’

“Bayi ni ẹranko nā bẹrẹsi fi ẹkun ẹ yẹyẹ, nigbati ẹkun ronu titi o bu si ẹkún, ẹkún nā l’o sun lọ si ile.

“Nigbati o de ile ti iyawo rẹ ri i ti o nsọkun ti o bẹrẹsi bi i ko tete sọrọ rara igbati ọ si mā sọrọ, o sọrọ

pèlu ikanra o ni, 'Iyawo, ologbo-ijakadi fi 'gbònsè ra mi lori.' Iyawo rẹ̀ ni 'Hìn, kil'o ti wi?' O si tun dahun bayi pe 'Ani Ologbo-ijakadi fi 'gbònsè ra mi lori.' Iyawo rẹ̀ tun bẹ̀re o ni, 'Ologbo-ijakadi fi 'gbònsè ra o lori?' Èkun kò tun fesi mọ̀ nitori inu nbi i iyawo rẹ̀ ba patẹ̀wọ̀ popo o rẹ̀rin ke ke ke o ni, 'Ewu ni ti 'gbònsè kẹ̀, ologbo-ijakadi fẹ̀ pa o ni?' Iyawo èkun ba fi igbe ta o ni 'È gba mi o, ologbo-ijakadi mà fi 'gbònsè ra o kọ̀ mi lori o.'

"Bayi ni iyawo rẹ̀ ke o si gba o kọ̀ rẹ̀ ni iyanju pe ki o lọ̀ tete sọ̀ fun o ba ki nwọ̀n wa bi nwọ̀n ti mà sọ̀ o ran ologbo-ijakadi si. Were èkun nà dide o di ilẹ̀ o ba. Nigbati o de o hun o ko ohun gbogbo ti oju rẹ̀ ri silẹ̀ o ro o patapata. O ba pàpà ko mọ̀ igbati o bẹ̀rẹ̀si rẹ̀rin, igbati o si wo ipakọ̀ èkun o tun ri di ninu igbònsè ti o kù bẹ̀ni èkun ti gbiyanju ati nù u nù o. O ba ni 'Njẹ̀ ara igbònsè nà kọ̀ ni yi ni ipakọ̀ rẹ̀ yi?' On nà dahun o ni 'Mo tilẹ̀ ti fi ori ra igi fi ori ra igi ori nfọ̀ mi.'

"Nigbati o ba ronu titi o wa pinnu nkan ti o le sẹ̀ ti yio fi fẹ̀ oju ologbo-ijakadi ku nitori iru iwa ti o hù nà bi i ninu, lona kini, oju yiya pataki l'o jẹ̀ si o ba pàpà, o ba pe e si ibi ase ko wa asẹ̀hinwa asẹ̀hinbo o ba pàpà tun nilati dọ̀balẹ̀ fun u lọ̀jọ̀ o dun ti a nso yi nitori o sẹ̀bi baba on ni. O ran nà ko dara rara, eranko nà fi oju wọ̀n ri nkan.

"Ero ti nwọ̀n tun wa pa ni pe, ki o ba sẹ̀ bi enipe ko gbọ̀ nkankan, ki o lọ̀ ranşẹ̀ pe ologbo-ijakadi pe ki o wa igbati o ba de ki o di èkun si inu apo kan ki o gbe apo nà fun u wipe ki o lọ̀ fọ̀ o fun on.

"Lõtọ̀ nwọ̀n ranşẹ̀ lọ̀ pe eranko nà ni o jọ̀ kan o ba si gbe apo yi fun u, o ni ki o lọ̀ fọ̀ o fun on ninu odo,

ki o fọ̀ o ki apo nà mọ̀ dādā. On nà gba a pèlu ayọ̀, o wi fun o ba pe on o fọ̀ apo nà ni kiakia, o lọ̀.

"Ologbo-ijakadi mọ̀ pe èkun ni o wà ninu apo ki o to gba a, bi o si ti jade okùn ni o wa ti o fi di apo nà lẹ̀nu ti o fun u tobẹ̀ ti o fi jẹ̀ pe èkun ko le jade afi bi nwọ̀n ba tu u.

"Nigbati o sẹ̀ bayi tan o gbe èkun o nlọ̀, nigbati o rin diẹ̀ o ri agbẹ̀dẹ̀ kan o si ya si ibẹ̀, o rọ̀ra mu o wọ̀ o fi tẹ̀ apo wo o si ri ibiti ori èkun wà, igbati o sẹ̀ bẹ̀ tan o bẹ̀ alagbẹ̀dẹ̀, ki o fun on ni o mọ̀ owú, onitọ̀hun nà si fun u, nigbati o mọ̀ owu de o wọ̀ rẹ̀ tan o fi gbogbo agbara gbe e o fọ̀ o mọ̀ èkun lori, agbari èkun si tuka, ibẹ̀ ni èkun pari aiye tirẹ̀ si.

"Lẹ̀hin eyi eranko nà gbe apo lọ̀ si odo o fọ̀ o o si mu u wa si odo o ba. O ba gba a pèlu itiju ati pèlu ibẹ̀ru nitori ko ri ibi fi ara pamọ̀ si mọ̀ o ti wa daju pe ibi ologbo-ijakadi ni o nwa o rọ̀ nà si tun ba a lẹ̀ru nitori ko gburo èkun bẹ̀ni ati bẹ̀re rẹ̀ lẹ̀wọ̀ ologbo-ijakadi ti di itiju ati isoro, sẹ̀ ni awọ̀n mejeji fi imu ki ara wọ̀n, on wọ̀ iyẹ̀wu, onitọ̀hun nà ba ile rẹ̀ lọ̀.

"Nigbati ologbo-ijakadi de ile, o da ina o si sun èkun, o kun u, o ge e wẹ̀lẹ̀wẹ̀lẹ̀, o ni ki iyawo on ko o si ikoko, onitọ̀hun nà si sẹ̀ bẹ̀, nwọ̀n se eran nà o jina patapata.

"Inu ologbo-ijakadi dun pupọ̀ bi o ti nwo eran èkun ninu ikoko o si mura o sẹ̀re lọ̀ si odo aja ni agbẹ̀dẹ̀ nitori aja ni alagbẹ̀dẹ̀.

"Igbati o de agbẹ̀dẹ̀ o ba aja nibiti o ti nfi ina o si wi fun u ki o jẹ̀ki on ba a fi i, aja dupe o si fun u ni ewiri. Igbati o mọ̀ pe o wọ̀ on ba ewiri tan o bẹ̀rẹ̀si fi ewiri sọ̀rọ̀ bayi wipe: 'Ikoko èkun ni ile bẹ̀rẹ̀kẹ̀tẹ̀, bẹ̀rẹ̀kẹ̀tẹ̀, bẹ̀rẹ̀kẹ̀tẹ̀, ikoko èkun ni ile bẹ̀rẹ̀kẹ̀tẹ̀, bẹ̀rẹ̀kẹ̀tẹ̀, bẹ̀rẹ̀kẹ̀tẹ̀ ete'—bẹ̀ni aja mọ̀ itumọ̀ ewiri. Igbati o sẹ̀



aja rora dide o ni on fẹ bọ si ẹhinkunle; kò bọ si ẹhinkunle kan ile ologbo-ijakadi l'ò lọ. Nigbati o de ọhun o ba iyawo rẹ o ni, 'Bàle rẹ ni ki ngbe ikoko ẹkun ti o se wa.' Eleyi ya iyawo ologbo-ijakadi lenu, şugbõn nigbati ko jẹ pe aja mọ nkankan nipa rẹ tele ti o si wa bẹre bẹ o gbà pe ọkọ on l'ò ran a.

"Were ti aja ti gba ikoko ẹran tan ile rẹ l'ò ba lọ. O de ọhun o jẹ iba ti o le jẹ o ko iyoku si inu ikoko ọbẹ tirẹ o gbe ofo ikoko ranşẹ si iyawo ologbo-ijakadi, lẹhinnà o pada lọ si agbẹde.

"O ba ologbo-ijakadi nibiti o gbe nfi ẹwiri şire ti o nwipe 'Ikoko ẹkun ni ile bẹrẹkẹtẹ, bẹrẹkẹtẹ, bẹrẹkẹtẹ,' o si dake o ki i, o ni o ku işe o, on nà si mu ọmọ owu o nfi lu irin.

"Igbati o pe diẹ o gba ẹwiri lọwọ ologbo-ijakadi nibiti onitọhun ti nfi ẹwiri wi kikankikan pe 'Ikoko ẹkun ni ile bẹrẹkẹtẹ, bẹrẹkẹtẹ, bẹrẹkẹtẹ,' on nà wa bẹreşi fi ẹwiri dahun o ni, 'Mo jẹ ẹ tan, mo jẹ ẹ tan porogodo, porogodo, porogodo, mo jẹ ẹ tan, mo jẹ ẹ tan porogodo, porogodo, porogodo.'

"Nigbati ẹranko nà bẹreşi şe akiyesi ọrọ yi ara fun u, o dide o ni on fẹ lọ si ile. Bi o ti de ile ni o ke si iyawo rẹ o ni 'Ikoko ẹkun mi nkọ?'

"Eleyi ya iyawo lenu o ni, 'Şebi iwọ l'ò ni ki aja wa gbe ikoko ẹkun lọ! Şe o ko tilẹ wipe emi mǎ jẹ nibẹ, tabi mo mọ bi ẹ ti şe sọrọ pọ titi o fi kan ikoko ẹkun ni?'

"Kini ologbo-ijakadi gbọ bẹ şe!—Oju rẹ ti pada kiyakiya nitori o jẹ ẹranko ti o fẹran onjẹ, şugbõn ko gbọdọ lọ sọ fun ọba, ile ẹjọ awon ẹranko ni o lọ. Kọlọkọlọ ni alaga ninu ile ẹjọ won nitori o jẹ ọlogbõn ninu awon ẹranko igbati o ba si joko tan ni awon oluranlọwọ rẹ to mǎ joko. Awon ti o nran a lọwọ

ni Ọgbeni Ajanaku, Ọgbeni Imàdò, Ọgbeni Agbàlàngbó, Ọgbeni Inàkí, Ọgbeni Agunfõn, Ọgbeni Ẹfõn, ati Ọgbeni Ikòko. Ikòko ni o mǎ njoko tele Kọlọkọlọ ti o jẹ alaga nitori o jẹ ibatan rẹ. Gbogbo awon wonyi ni nwon si ti mọ iru ẹranko ti ologbo-ijakadi jẹ.

"Igbati o tilẹ kọ de ile ẹjọ nwon ko ri aye da a lohun nitori nwon nşẹ ẹjọ kan lọwọ. Ijimere ni nwon pe ni ẹjọ nǎ. Ijimere jẹ ọga ile ẹkọ awon ẹranko, ibiti o si ti nkọ akata lona ti yio fi mọ ibiti takute ba wà ni idi ọgẹde, ti akata ko tete mọ ọ, o gba a ni inu, ẹjẹ ni akata bẹreşi şu, ẹjẹ nǎ l'ò si pa a, awon ara ile akata ba pe Ijimere l'ẹjọ, ẹjọ nǎ si le gidigidi. Lǎrin awon ẹiyẹ ni awon ẹranko ti mǎ ngba Lọyà won bi ẹjọ ba de nitori awon ẹiyẹ le sọrọ pupọ. Lọyà Ijimere ni akoko yi si ni ibàkà, şugbõn ko ri aye wa şe ẹjọ nǎ nitori idiwo ile, Adaba ni o ranşẹ si ki o şe ẹjọ nǎ fun on bẹni jẹjẹ Ọgbeni Adaba pọ jù, Adaba ba ẹjọ Ijimere jẹ, o nşẹ ẹnu kábokàbo a si mǎ pe woro ọrọ kan ni igba ẹgbàgboje. Ọrọ nǎ buru fun Ijimere, nwon fi i si ẹwon aiyeraiye, nwon ni ki o mǎ gun igi titi ọjọ aiye rẹ, on ati iran ọmọ rẹ lailai. Ati ọjọ nǎ ni Ijimere ti di ẹranko ti o ngun igi kiri.

"Nigbati nwon pari ẹjọ Ijimere tan ni nwon to gbọ ẹjọ ologbo-ijakadi, nigbati o si ro ẹjọ fun won ko wipe ẹran ẹkun ni aja jẹ, o sa wipe o ji on ni ẹran jẹ ni, bi o ba darukọ ẹkun oju kannà ni nwon iba pa a si, nitori ijoye pataki ni ẹkun lǎrin awon ẹranko.

"Nigbati ologbo-ijakadi ro ẹjọ tan nwon ranşẹ lọ mu aja wipe ki o wa ro ti ẹnu rẹ bi o ti şe hu iru iwa ole bẹ. Şugbõn ki ẹniti nwon ran to de ile aja, aja ti sun ti ina o fi epo pa ara o mu ẹyin adię meji o ko o si ẹrẹkẹ. Igbati nwon jişẹ fun u, o ni ara on ko ti le lati oşu męta ati nitorinǎ on ko tilẹ ti ifi oju kan ologbo-

## ALABAPADE ÌRÈKÉ-ONÍBÙDÓ

ijakadi lati oḡo ti ara on ko ti le. Oḡopa ti nwọn ran wa wipe dandan o nilati tele on, aja nā ba mu oḡa o nfi tilẹ lọ.

“Nigbati o yọ si awọn ẹranko ẹnu yà wọn pupọ nigbati o si mǎ ro ẹḡo o ni, ‘Lati oṣu męta ni mo ti nyagbẹ ti mo nbì.’ Bi o ti wi bẹ tan o fi ehin fọ oḡan ninu awọn ẹyin ẹrẹkẹ rẹ o pọ o silẹ, gbogbo awọn ẹranko si ṣebi ẹbì ni. Nigbati nwọn si mǎ dajọ nwọn da ologbo-ijakadi lẹbi iku, kumọ ni nwọn si fi lu u pa.

“Bayi ni nwọn pa ologbo-ijakadi, oṣuwọn ti on ti fi wọn fun ẹkun nǎ ni nwọn fi wọn fun u, igbati nwọn lu u pa tan nwọn pin ẹran rẹ si oriṣiriṣi oṅa, nwọn pin i lǎrin awọn ẹranko.

“Iwọ ọrẹ mi, mo ro pe eyiti mo sọ ni ti alẹ yi to, mo fẹ lọ sun, mo si woye pe orun ko ni pẹ kun iwọ nǎ, o d’ǎrọ o, ki Olodumare jẹki a fi ire pade lola.”

Lẹhin igbati Ireke-onibudo sọrọ bayi tan, o dide, o wọ iyāra ibiti a fun u ni ile wa wipe ki o mǎ gbe, o ti ilẹkun rẹ.

Emi nǎ wọle tọ iyawo mi lọ a si sun lọ ni tiwa.

## ỌḠO KEJI ALABAPADE ÌRÈKÉ-ONÍBÙDÓ.

O pẹ diẹ ki nto ji ni owurọ ijọ keji, iyawo mi ti ji awọn si ti fere wa onjẹ tan. Bi mo ti dide ti mo yọju ni iyāra bayi, Ireke-onibudo ni mo ri, o dahun o ni, ‘Ọrẹ mi o ku ǎrọ yi o,’ Emi nǎ si fesi mo ni, ‘Hǎ, o ji bi? Ẹ ku abọ ana o.’

Lẹhinnǎ mo dide mo bọ si ita, mo mu orin mi mo arun u, ibiti mo si ti nṣe eyi oḡunrin nǎ dahun o ni, ‘Tete parada, tete parada, ọrẹ mi, oḡo nlọ.’ Nko tilẹ ọ mọ pe emi ni o nba sọrọ aḡi igbati o tun kọju si mi ti o ni, ‘Ọrẹ mi, iwọ ni mo nba wi.’ Igbati o wi bayi tan ni emi nǎ fesi, mo ni, ‘Tabi emi l’ẹ nba wi? Ẹ jọwọ ẹ mu sūru diẹ o, orin ni mo ṣeṣe nrùn lọwọ, igbati mo ba ṣe eyini tan ng o bu omi s’ara, lẹhin nǎ, enyin ati emi o wọle a o fi onjẹ si ẹnu, ẹhin nǎ wayi ni iṣe oni to bẹrẹ.

Bayi ni mo wi, ko si da mi lohun mọ, o bọ si iyāra rẹ on ati awọn oḡo rẹ si bẹrẹsi ọrọ iṣọ. Nigbati mo wẹ tan mo ke si i ki a wa jẹun, igbati a si jẹun tan wayi ni mo to wa bọ si ọdẹ mi ti mo joko ti mo pe on nǎ ti o joko ti mi, igbati o si joko tan ni o wi fun mi pe ki ntun awọn ohun ikowe mi ṣe, emi nǎ si ko wọn jọ, mo wi fun u pe mo ṣetan on nǎ si bẹrẹsi ọrọ iṣọ o wipe :

“Ọrẹ mi, mo dupẹ lọwọ rẹ fun ǎjọ mi ti o ti bẹrẹsi ẹ lati ana, oḡo enia ni o, oḡoluwabi ni o, ẹmi pataki mbẹ ni inu rẹ, ẹmi ti igbe ni ga, ti iṣe enia ni pataki, ti imu ki aiye ẹni dara ; o ṣe e pupọ, o ṣe e gǎn, mo si dupẹ lọwọ iyawo rẹ pẹlu, on nǎ ṣe e fun wa, emi ati awọn oḡo mi. Ko ni ṣai yà o lẹnu nigbati mo ji ni owurọ yi ti mo nkan o lọju, nko dẹde ṣe bẹ rara, iṣe

ti mo fẹ ki o ẹ ki iṣe kekere rara, riran ni a ran mi si ọ wipe ki o sọ ọ ti ng o ba ọ sọ fun awọn ọmọ enia, nko si fẹ ki o fi ọkan pe meji, mo fẹ ki o jise nā bi ng o ti ran ọ.

“Emi ni Ireke-onibudo, emi ni mo ri ọ nigbati iwọ wà ni kekere, emi ni alakisa nā ti o duro ti ọkunrin alaṣọ funfun ẹniti orukọ rẹ nje Adeṣun ti o jẹ ọkan ninu awọn ẹda ọwọ Olodumare ti ngbe ode ọrun. Enia ni emi, ṣugbọn Adeṣun ti fi ọgbọn ode ọrun han mi, oju mi si ti ri ọkẹ aimoye nkan ni ode aiye, itan igbesi aiye mi gān ni ng o si wi fun ọ loni. Ng o wi fun ọ nitori ẹhin ọla, ki awọn ọmọ enia ba le mọ pe aiye kun fun ọpọlọpọ nkan, o kun fun igi ẹlegun ati kòtò jijin, oke giga ati igbo didi, o si kun fun ogunlọgọ ọna ti Ẹlẹda le fi jẹ ni ni iya ti o si le fi gbe ni si ibi giga. Emi, Ireke-onibudo, ti rin pupọ, mo ti rin pupọ, mo rin pupọ gān ni, mo de ilu awọn oku nibiti Ilepa nṣe olori wọn, mo de ilu awọn ẹja nibiti mo wà lọwọ Arọ-gidigbà, gbogbo nkan wonyi ni ng o sọ fun ọ loni.

“Nigbati iwọ ri mi pẹlu Adeṣun ni ijọsi mo ti kuro ni ọmọde, nigbanā, mo wà ninu wahala ti o tobi tobẹ ti a ko le gbadura iru bẹ fun ọmọ ẹni. Nko ni nkankan lọwọ, ẹpinni pere l’o wà ninu apo mi nigbati o ri mi.

“Emi ni Ireke-onibudo, baba mi si ni Ireke-aiye, awọn enia npe e bẹ nigbati o wà laiye nitori aiye rẹ dun bi ireke nigbakan. Iyawo ti baba mi ni jẹ mejilelogun, ọmọ rẹ si jẹ mejilelogbọn, emi ni akọbi baba mi, emi ni arẹmọ, iya mi si ni agba gbogbo awọn aya baba mi. Igbẹhin baba mi kò dara, aiye rẹ kò ba si ti ri bẹ bi o ba jẹ pe o fi eti si imọran iya mi, ṣugbọn ogunlọgọ obinrin, ogunlọgọ wahala ni nmu ba ni. Gbogbo obinrin ti baba mi ko jọ, kò nje ki iya mi mọ nipa wọn titi nwọn fi nwọle afi awọn meji ti o fẹ tele

iya mi gān. Igbati awọn obinrin pupọ wọnni ti wọle ni o ti di pe iya mi ko ri oju baba mi ni ile mọ, gbogbo imọran ti o ye ki o bẹre lọwọ iya mi, ko jẹ bẹre, a bẹre lọwọ awọn ọmọ ẹhin rẹ. Nigbati o ẹ, o fẹ ọmọ olowo kan, iyawo nā l’o si sọ fun baba mi pe baba on nfe ko ẹgbẹ oniṣowo jọ ati wipe o ye ki baba mi wà ninu ẹgbẹ nā. Baba mi yọ, o nfe di olowo nla, o ko gbogbo owo ọwọ rẹ jọ o fi fun baba obinrin yi, lehin ti o ko ti ọwọ ara rẹ silẹ tan o tun lọ ya nibomiran. Nigbati nwọn ra nkan jọ ti nwọn ko o lọ si idale, ọja bajẹ, o si bajẹ tobẹ ti baba mi fi bọ si inu gbese ti ọwọ rẹ ko to ẹnu mọ.

“Eyiti o buru julọ patapata ni eyi: baba mi tun ko ohun gbogbo ti iya mi ni o ta wọn lati fi san ninu gbese yi ṣugbọn kò ká a. Iyawo ti nwọn jọ pa ero nigbati ọran iṣowo yi mā kanle tun kọ ọ silẹ bẹ ni gbogbo awọn obinrin nā si beresi kọ ọ titi o fi ku iya mi nikan.

“Nigbẹhin, aisan gbe baba mi lulẹ, inu aisan nā l’ó si ku si, o wa ku emi ati iya mi a kò si ri nkankan jeun. Awọn aburo mi ti nwọn jẹ ọmọ orogun ti tuka ni ile baba mi.

“Igbati o ẹ, aisan kọlu iya mi. Mo ẹ itọju rẹ de ibiti ipa mi to, nigbati o ẹ, aisan nā tubọ nburu si i, ni owuro ọjọ kan bayi, iya mi pe mi o ba mi sọ ọ ikehin rẹ o ni:

“Iwọ ọmọ mi, Ireke-onibudo, bi mo ti nwo ọrọ mi yi, nko ro pe mo le yọ ninu aisan yi, bẹni nko ni nkankan silẹ fun ọ. Mo fi ọ le Olodumare lọwọ, bi mo ba ti ku tan, ẹ ni ki o jade ni ilu ki o mā lọ si ibikibi ti o ba ri. Baba rẹ ti ta gbogbo nkan ti mo ni ki ó to ku o si fi mi silẹ ni ihoho ni ode aiye, bayi ni aiye mi bajẹ loju mi, nko ẹ ẹnike ni ibi ri, nko si hu iwa ika si

ỌJỌ KEJI ALABAPADE ÌRÈKÉ-ONÍBÙDÓ

omonikeji, jowọ Ọlorun Ọba, maṣai tun ẹhin mi ẹ. Ba mi toju Ireke-onibudo ninu aiye, maṣe jeki ó ku si wahala bi emi, Bi omọ yi ba pade iyonu lode aiye, Olodumare yọ ọ, bi o ba pade-wahala, Olodumare yọ ọ, bi iponju owo ba si de ba a, Olodumare maṣai yọ ọ ninu rẹ dandan.'

"Bayi ni iya mi sọ, nigbati o si dake, o ni ki nwa gbe on lowo mo si gbe e, afi gbigbe ti mo gbe e tan ti o mi kanle lekansoso, o dake le mi lowo.

"Aṣọ kansoso ti iya mi fi bora nā ni mo fi di i nko si to ẹniti npe awon egbe ki nwon wa ba mi gbe ile oku nitori nko le ri nkan ti mo mā fun won je, emi nikan ni mo mu oko ti mo gbe ile ti mo sin iya mi pelu opolopo ibanuje ti iku re je fun mi.

"Eyiti o je ki nkan nā buru pupo ni pe ko si ẹniti o ni owo rara ni iran iya mi, ko tile si pupo ninu awon iyekan re ti o wa laye, egbon re agba ti o wa laye ti di arugbo tobẹ, oju re ti fo, ko ni ehin kansoso lenu, beni lakuregbe ti so ọ di arọ, ojọ iku ti on papa ko jina mo.

"Eleyi yio fihan ọ pe ipo ti iya mi fi mi si nigbati o ki aiye pe o digboṣe ko dara. Sokoto kan ti mo jogun ni ile baba mi l'o wa ni idi mi nigbanā, mo ni ewu akisa kan, eyini nā l'o ri lorun mi niwaju Adeṣun, mo si ni epinni kan si inu apo mi. Bayi ni mo si ẹ ti mo jade larin ilu ti mo ki ori bo inu igbo. Fun odidi ojọ meje arin aginju igbe ni mo wa, eso igi ni mo nka je, aiye papa su mi, bi enipe ki eranko pa mi je l'o ri ni okan mi. Igbati o pe die ti mo ti nrin ni awon rugudu ti o mu ọ ni ijosi ri mi ti nwon mu mi lo si odo Adeṣun, odo re ni mo si ti pinnu pe ng o mā rin titi ng o fi de odo enikan ti ng o duro ti.

"Ṣugbon nisisiyi aiye ti yipada, Olodumare ti so mi

ỌJỌ KEJI ALABAPADE ÌRÈKÉ-ONÍBÙDÓ

di enia, Adeṣun l'o si wi fun mi ki nlọ so itan igbesi aiye mi fun ọ.

"Nigbati mo de odo okunrin nā ni ijosi ki iwọ to de wa ba wa orọ ti o so ni yi: 'Ireke-onibudo, o wa loni laini enikan, sugbon sibẹ o ni enikan, o ni Olodumare, ko ni sai duro ti ọ, isoro wa niwaju re, nkan wahala ati nkan lile bi akọ okuta gbogbo l'o si nduro de ọ, sugbon nje iwọ mo pe ẹniti ko ba da oju ko wahala ti o bori wahala ko ju adie lo lode aiye? Ko tile to adie. Nitorinā mu sokoto re ki o fun u le, mā lo, aiye re yio dara bi wura ati fadaka, lehin igbati o ba ti gun oke isoro re tan, ojọ nbọ ti awon omọ enia yio mā kaka ati de ibiti iwọ de ati lati ni anfan ti ó wa ni kawo re, sugbon, Ireke-onibudo, nigbati aiye ba ye ọ tan, maṣe gbagbe Eleda re.'

"Nigbati o wi bayi tan eru ba mi mo si dahun mo ni, 'E jowọ ore, e maṣai so fun mi ẹniti e je, ibiti e ni wa, ati ibiti e nlọ.' On nā si dahun o ni,

"'Ireke-onibudo, mo ti mo—ọ ki iwọ to mo mi, ojọ ti pe ti mo ti nse akiesi re, iku iya re ko se ehin ni, aisan baba re ko se ipamo loju mi, emi ni okan ninu awon emi ode orun ti awon omọ araiye ko le ri, ti nse ranse Olodumare, Adeṣun ni oruko mi si nje. Emẹ-inlelogun ni mo nyi aiye po lojojumọ, lati mā ko iwa lukuluku silẹ ninu iwe iranti: awon elomiran a gba wa rere meje nwon a gba buruku mejo, awon elomiran a gba buruku mewa nwon a gba rere marun, awon elomiran a gba buruku merinlelogun, nwon ko si ni ba rere kan—gbogbo iwonyi ni yio yo ninu iwe mi un idajo won. Sugbon, Ireke-onibudo, ayọ mi ni eyi wipe rere re tayọ ibi ni ori ile aiye, be nā si ni ti iya re.'

"Igbati ó soro bayi tan mo tun fun u l'esi mo ni, 'Adeṣun, iwọ emi pataki ode orun, nje bi ó ba se oto ni

orọ rẹ wipe rere iya mi pọ ju ibi rẹ lọ, ẽha ti ri ti aiye rẹ fi buru tobẹ ti o ku laini nkankan ?

“Orọ yi pa a lẹrin o dahun o ni, ‘Ikawọ Olodumare ni iku wà, ko si lọwọ rẹ ko si si lọwọ mi, bi ó ba ti wu Olodumare ni O nṣe nkan Rẹ, ohun ti Olodumare ri ẹnikeṅi kò lé ri i, ẹniti o ba ti mu lọ kuro lori ilẹ aiye O ri i pe o tọ ki eleyini lọ ni, eleyi si jẹ ọkan ninu awọn nkan wọnni ti ko le ye awọn ọmọ enia ni ori ilẹ aiye.’

“Iwọ ọrẹ mi, ibiti a sọrọ de lojọ nā ni eyi ti awọn rugudu wọnni fi mu ọ wa ba ni, o si le ṣe akiyesi wipe nko sọ nkankan mọ nigbati o ti de ati wipe emi ati iwọ ni a jọ jade ninu igbo nā ti a jọ rin titi iwọ fi ya si ọna oko yin ti emi koja si iwaju ni temi.

“Ati igbati a ti jọ pinya yi, onirūru nkan abami ni o ti ṣeṣe si mi.

“Nigbati mo kuro loጋọ rẹ tan mo de oko ọkunrin kan bayi mo si yà si i, ọkunrin nā kọ abà si eti ọna. Nigbati mo de ibẹ mo ba a nibiti o gbe nwa onjẹ, o nlọ ata lọwọ ni, nigbati mo si ki i tan mo bère ki o jẹki nba on lọ ata on, o si gba, nigbati mo lọ ọ tan mo bère bi o ba ni iṣe miran lati ṣe, o wi fun mi pe onjẹ lasan ni on fẹ wa ati wipe ki nmá ṣe iyọnu, bi mo ba fẹ mo le mā lọ.

“Nigbati o wi bayi emi nā wa wi fun u pe mo ni orọ pataki kan lati ba a sọ—o dawọ duro, mo si nba orọ mi lọ mo wi fun u pe mo nfẹ ṣe lébirà ni ati wipe bi iṣe ba wà ki ó jẹki nba on ṣe e ni oko on. Pẹlu ayọ ni ọkunrin nā si fi da mi lohun, o ni iṣe wà ati wipe o pẹ ti on ti nwa lébirà ti on ko ri, wipe Ọlorun ni o ran mi si on.

“Bayi ni mo bẹrẹ iṣe ni oko ọkunrin nā. Nigbati o di oጋọ keji mo ṣe akiyesi pe o ni agbebọ adie kan ti o ni ọmọ lẹhin mo si bẹ ẹ boya o le jẹki nmá ba on

toju awọn adie nā ki a jọ mā pin ọmọ ẹhin rẹ, ṣugbọn o kọ, o wi fun mi pe a fi bi mo ba mā ra ọkan ninu awọn ọmọ ẹhin adie nā, bẹni nwọn kere pupọ, nwọn ko ju ọmọ oጋọ mēta lọ. Mọ bère iye ti yio ta ọkan ninu awọn ọmọ adie nā, o wi fun mi pe ẹpinni ni, mo si ra a bẹni mo lo ẹpinni ti mbẹ ninu apo mi.

“Bayi ni mo sa ṣe ti mo joko ti ọkunrin nā, adie ti mo rà kò ku, o bẹrẹsi dagba, mo si nfi owo lebira mi pamọ nitori mo njeun loጋọ rẹ.

“Nigbati o di ọdun kan gère adie mi kekere ti mo ra ti dagba o si ye ẹyin mejọ, mejẹjọ l’o pa, meje si jẹ abo ọkan jẹ akukọ. O ya mi lẹnu lati ri i pe ọkanṣoṣo ko tilẹ ku ninu awọn adie nā, nigbati o si tun mā di ọdun keji awọn abo wọnni tun ti ye, ọkọkan tun ye mejọ awọn ọmọ wọn tun dagba ti eyikeyi ko ku ninu wọn bẹ bẹ mo di aladie mo si ni to ọdunrun adie ki nto bẹrẹsi tà wọn. Lojọ ti mo kọ ta adie mi mo pa pọnun mewa l’oko wa.

“Ọga mi ti mo wà loጋọ rẹ fẹran mi bi ẹmi emi nā ko si fi nkankan pamọ fun u, o mọ iye owo ti o wà lọwọ mi, on nā l’o si fun mi ni imoran wipe eyiti mo gba lébirà ni to o yẹ ki nda oko temi. O fun mi ni ilẹ emi nā si dupe lọwọ rẹ pupọ. Bi ọkunrin nā ti ṣe itoju mi jọ mi loju tobẹ ti nko si ni ero miran lokan mi ju bi ng o ti ṣe san ọre nā fun u. Bi alejo rẹ ba de ṣe ni a jọ ntoju rẹ, bi aisan ba si nṣe e emi ni mo lọ nwa egbo igi rẹ, nkò kuro loጋọ rẹ lẹkan.

“Iyawo kan ni ọkunrin nā ni nigbati mo de ọጋọ rẹ oju mi bayi ni o si ṣe ni ekeji, eyi ekeji yi nā l’o pin wa ni iya, bayi ni :

“Obinrin nā jẹ ẹniti ko ni ifẹ pipe si ọkọ rẹ, bi ó ba ti ri ẹni ẹlẹni a dabi ẹniti o gun ori oye, igbati o wà ni wunndia ọpọlọpọ igbà ni ọga mi mā nran mi lọ si



tun ti jade ti o pa ilẹkun gbogbo iyoku de ti o ke lọ. Nigbati o ke lọ yi mo wo inu iyára ti mo wà dādā mo si ri ogunlọgọ owo gölu nibẹ şugbõn nkò to ẹniti iyọ pe mo ri wõn nitori iku ni mo nşe ireti.

“ Ki o to de mo ke pe Olórun mo ni, ‘ Iwo Ẹlẹda mi, Iwo Ẹlẹda mi, Iwo ni Ẹlẹda mi, bawo ni aiye mi ti ri yi ? Igbesi aiye mi lati ẹhin wa kun fun ibanujẹ, Ẹlẹda mi, maşe jẹki o pari si ibanujẹ bayi, igbesi aiye mi ko şe mi ni anfani şehin, Ẹlẹda mi, maşe jẹki nku bayi laigbadun rẹ ; aiye mi koro, Ẹlẹda mi, şo o di didun ; aiye mi dárú Ẹlẹda mi, jẹki o tòrò bi omi inu apata ; ara kan mi, Ẹlẹda mi, tú mi lara ; okan mi kò balẹ, Ẹlẹda, jowọ jẹki o balẹ ; nko ni ibatan ati iyekan Ẹlẹda mi, maşai duro bi ibatan ati iyekan fun mi. Jẹki nyọ lówọ iwin buruku yi ki nsi fi oran yi şe itan pa, gba mi o, Ẹlẹda maşai gba mi, lówọ ibanujẹ airotẹlẹ, gbà mi o, Ẹlẹda, maşai gba mi ; lówọ apanijẹ ẹbọra, gbà mi o, Ẹlẹda maşai gbà mi.’

“ Bayi ni mo ke pe Ẹlẹda mi ti mo fi ara mi silẹ fun Olórun Oba.

“ Nigbati o şe ti mo wo iyára ti mo wa dādā mo ri irin olori şonşo kan mo si ye ẹ wò boya mo le lo o ki nfi gun ẹbọra nā loju. Şugbõn nigbati o tun npada bọ ti o nkigbe nla bi ti işāju nko to ẹniti nyọ oju si i.

“ Nigbati o wọle mo ri i ti o gbe oku ekeji mi ti o salọ bọ oju mi l’o si şe jẹ ẹ tan. Lẹhin ti o jẹ ẹ tan o fi ẹhin le ilẹ o sun lọ.

“ Mo ngbọ bi o ti nhanrun nibiti o sun si mo si ri i pe gbogbo ilẹkun ni o şi silẹ, mo ba rọra şi ilẹkun iyára ti o fi mi si, mo bọ okun kuro l’órun mo mu irin şonşo iyára rẹ mo fi gbogbo agbara mi ki i bọ o loju, o dide o si nfi oju kan ti o wà ni ipakọ wa mi kiri,

şugbõn ko ri mi, mo rọra dọbalẹ mo fà jade ninu apata nā, o si beresi kigbe kiri.

“ Ilẹ ti nşu ki nto ri aye jade, şugbõn oşupa dabi psan. Eru mi şonu şugbõn nko bikita fun eyini nitori mo ko diẹ ninu owo gölu iwin nā jade.

“ Emi pāpā ko mo ọna ilu Ero-ẹhin dādā nitori ọna awõn ode ni ibẹ nitorinā nko le de ibẹ ni ojọ keji, o ti tilẹ pe ki nto de ibẹ lẹhin eyi.

“ Şugbõn ni ojọ kẹta mo de ilu abami kan. Nigbati mo wọ ilu nā nko ri ẹyọ ẹnikan şoşo bēni mo gbọ nwõn asoro si ara wõn, mo ngburo eşe ti o nkọja, mo ngbọ gbe oja ti nwõn nta şugbõn nko ri ẹniken. Ibiti mo ni nrin ka ilu nā mo ri ile nla kan ti o dabi afin mo si wọ ibẹ. Nigbati mo de inu ile nā mo ba okunrin kan ti o joko lori ibi giga kan ti nwõn te ite si mo si ki i, şugbõn bi o ti nfe da mi lohun omi l’o nbọ loju rẹ o nsokun.

“ Nigbati o si nu oju nù o dahun o ni, ‘ Omọ enia, ilu oku ni iwọ wa yi, Irẹwesi ni orukọ ilu yi, emi si ni oba ibẹ orukọ ẹniti nje Ilẹpa. Okan ninu awõn ẹda ode orun ni mi şugbõn nigbati awõn omọ enia ti hu wa abòsì si Olodumare ni işāju ti o di pe aiye di afowọbafisilẹ fun wõn ni Olodumare ti fi mi si ilu Irẹwesi yi lati mā şe itọju awõn oku ti o ba şeşẹ fi aiye silẹ ti o nbọ ni orun. Nwõn ko gbọdọ gbe ju ojọ neta ni ilẹ yi ki o to di pe nwõn lọ. Şugbõn ẹda onirobinujẹ ni mo jẹ, inu mi ki idun nitori gbogbo igbe ti awõn araiye ba nke nigbati ofọ ba şe eti mi l’o nlọ, ko si si ojọ ti nwõn ko ni wa ba mi ni ilu yi, mo wà ninu aisimi mo ngba okẹ aimoye alejo ni wakati kan lojojumọ. Igbesi aiye omọ enia kun fun ibanujẹ, o kun fun tembelekun, bilisi ati wahala, okẹ aimoye ọna ni Olodumare le gba fi mu omọ enia ni ode aiye—iku,

omọ, owo, aibalẹ ọkan—gbogbo iwonyi ni Eleda. le lati fi ba enia wi, ko si igbati mo ba ronun nipa aiye awon omọ enia ti inu mi ki ibajẹ.

“Şugbon nigbati mo ba tun ro o lona kan inu mi dun nitori ọpọlọpọ anfani miran mbẹ ni ode aiye, ọrun ati oşupa, irawọ ati awon ẹda alāye gbogbo, ẹja inu okun ati ẹiyẹ oju ọrun, eweko ori ile ati awon kokoro kekeke, omi şişan ati awon okuta gbogbo, kòtò ati pẹtẹlẹ, gbogbo iwonyi jẹ nkan rere ode aiye, ninu gbogbo awon ẹda ti Eleda si da si inu aiye ko si eyiti ipo rito ti enia, Olodumare fẹran omọ enia, ayanfẹ ni eni jẹ fun u, ati nkan ti mbẹ ni ofurufu, ati ti inu omi ati ti isalẹ ile ilo enia ni nwon wà fun, enia si tun ọgbon ti mbẹ ninu agbari ta gbogbo ẹda iyoku yọ.

“Ibiti iwọ si wà loni yi ni anfani rẹ o si tun ibanujẹ rẹ pẹlu. Ibugbe oku ni, ibẹ ni awon oku mā nmura ati lọ si ode ọrun; ibi isimi ni; ko si ariwo ko si ibẹru şugbon ki işe ibugbe awon alāye, nitorin o ko gbọdọ sun ni ile yi moju oni o ko si gbọdọ jẹun ni ile ẹniken, nitori emi alāye mbẹ lara rẹ.

“Bayi ni ọba ilu yi şọ Ilẹpa ọba ilu oku, nigbati si dake mo bẹre lowo rẹ boya o le mu mi yi ilu nà k tabi ki o fi awon nkan abami die han mi si i.

“Bi mo ti wi bayi tan o fon fere kan mo si ri ogunlog eşẹ ti o nrin bọ lodọ rẹ, eşẹ enia ni awon eşẹ nà şugbon nko ri oke ara won, idi won de isalẹ ni mo ri mo lehinna mo ri i o nranşẹ kan mo si ri ọwo ti o nkan si i şugbon nko ri iyoku ara. Lehinna o mu nwon iyara kan lọ, nigbati mo de ọhun o fi digi nla kan han mi, o ni ki nmā wo o mo si beresi wo o, mo ogunlogọ enia ti nwon tọ leşesẹ ti nwon nkoja okodo kan, bi nwon ba ti mā goke nwon a bu die mo ninu odo nà bi nwon ba si ti şe bẹ nko ni ri gbogbo

ara won mo. Nigbati mo wo die o da mi lohun o ni, ‘Oku ni iwọ nwo wonni, nwon ki işe ẹni aiye mo, nwon ti bu omi ọrun mu.’

“Lehin eyi o wa mu mi lọ si ibi okuta kan, nigbati o de ibẹ o patẹwo mo si beresi gbọ girigiri eşẹ ni eti okuta. Lehinna o koju si mi o ni, ‘Eleyi ni okuta Işiro, ibẹ ni awon ara aiye ti mā nşiro ohun ti o pa won.’

“Nigbati o şe mo ri i o koju si ibi okuta yi bi ẹnipe o nsoro si ẹnikan o ni, ‘Kil’o pa ọ?’ Leşekanna ni mo si ngbo ti oluware beresi şoro o ni, ‘Omode ni mi ni mo kuro l’aiye, iya mi ni o gbe epo gbigbona lowo ti o nsare ti inu ile bo ti o pade mi lairotele ti epo nà si da le mi lori.’ Lehin eyi o tun bere lowo ẹni keji, ‘Kil’o pa ọ?’ On nà si nsoro o ni ‘Omode ni mi ti mo kuro laiye, iya mi l’o fi mi silẹ ti mo nsare kiri oju ona mo to, on ni mo to ba tẹ mi pa.’ O tun bere lowo eketa on nà tun dahun o ni, ‘Omode ni mi ti mo kuro ninu aiye şe ni iya mi gbe mi gun oke pẹtesẹ lọ ti o wa si isalẹ ti mo yọju loke ti mo şubu.’ O tun bere lowo ekerin onitohun nà si tun dahun o ni, ‘Omode ni mi ti mo kuro ninu aiye, igbati otutu mu ni iya mi ko fi aşọ wo mi ibẹ ni mo ti mu amodi ti o pa mi.’ O tun bere lowo ẹni karun on nà si fesi o ni, ‘Omode ni mo jẹ ti mo fi kuro ninu aiye, eti odo kikun ni iya mi gbe mi lọ ti o kuro nibẹ ti mo fà lọ si ibi omi nà ti mo ku si i.’ O tun bere lowo ẹni kefa on nà si fesi o ni, ‘Omode ni mo jẹ ti mo fi kuro ninu aiye, baba mi fẹran owo ju omọ lọ nigbati inu nrun mi ti nwon ni ki o ra ogun si i ko ra a titi inu nà fi di lile ti o pa mi.’ O tun bere lowo ekeje on nà si tun dahun bayi, o ni, ‘Omode ni mo jẹ ti mo kuro ninu aiye, jedijedi l’o pa mi baba ati iya mi ni kotọju rẹ lakoko.’



ỌJỌ KEJI ALABAPADE IREKÉ-ONÍBÚDÓ

eni keji tun dahun o ni, 'Omode ni mi ti mo kuro ninu aiye emi l'o fi ọwọ ara mi se ara mi, mo gun igi mo ja tile egungun ehin mi da.' Eni kẹsan si tun fesi o ni, 'Omode ni mi ti mo kuro ninu aiye, mo jẹ omọ lile awon ege mi so mi ni okuta ni agbari, ori mi si fo.' Eni kẹwa tun dahun o ni 'Omode ni mo jẹ ti mo kuro ninu aiye se ni mo yoju si inu kanga ti mo ja si i.'

"Bayi ni gbogbo won beresi so ti nwon nsọ iku ti o pa awon, omode si ni gbogbo awon ti o sorọ. Lehin ti nwon sorọ tan Ilepa, o ba ilu awon oku wonyi sorọ fun mi o ni, 'Kiyesi awon orọ ti iwọ gbọ wonni, o ko ri i wipe nkan kekere loju awon enia l'o nmu iku ogun-ri i logo awon omode wa? Awon okunrin miran wa ni ode aiye ti nwon feran owo ju ile, ti nwon fe e ju ona, ti nwon fe e ju Elepa won lo, awon wonni ni ko nle mu owo onje lasan fun omọ won, nwon ko si je bikita fun aisan omọ won pelu, beni awon alafara obinrin ko ni sai ma fi ika abamo bo enu nipa omọ won.'

"Nigbati o pari orọ re mo fun u l'esi mo wipe: 'Kabiyesi, Ogbeni Ilepa, o ba ilu oku, mo yo pupo lati ri o, nko gburo re ri, enikeni ko si so itan ilu re fun mi, sugbon mo dupe lowo re pupo fun opolopo nkan ti o fihan mi loni, ati ogbon ti o ko mi, loto o ye ki omọ enia ma se akiyesi ara re sugbon awon miran wa ni ode aiye ti nwon ni oju ti nwon ko je fi riran ti nwon ko je se akiyesi nkan kekere, awon wonni ni nmu ki ijamba se omọ. Nko ni gbagbe re ati ore gbogbo ti o se fun mi loni, iwọ Ogbeni Ilepa, nitori nigbati mo de ihin ilu re yi ko ye mi. Sibesibe na pelu, mo si ni nkan lati be o, emi ti mo gbe ara enia wa si ilu awon oku ko le sai beru ara mi. Jowo masai wi fun mi ona ti ng o gba ti nko ni fi kolu awon oku wonyi, nitori nko ri won, awon nikan l'o ri mi. Igbati o ba si ko mi

ỌJỌ KEJI ALABAPADE IREKÉ-ONÍBÚDÓ

ni ona eyini tan jowo masai tun wi fun mi ona ti ng o gba ti ng o fi de ilu ti oruko re nje Ero-ehin nitori ibe ni mo mura ati lo lati ile; se iwonyi fun mi, Ogbeni Ilepa, Olodumare yio se aiye re ni rere.'

"Nigbati mo wi bayi, o ni, 'Iwo omọ enia, ibasepe o bere imoran lowo mi nipa ilu Ero-ehin ni emi iba wi fun o pe ki o ma lo, ilu iku ni; ilu arun ni; ilu wahala ni; ilu aigbadun ni; ilu ekun, ilu ose, sugbon bi o ba fe lo dandan ng o fi ona ibe han o, wo iwaju re ni isale, ni okankan ibiti iroko nla wa ni, ona ilu Ero-ehin ni, ibe ni ki o ma ba lo.

"Nipa awon oku wonyi je ki nse agbara fun o ki o ba le ri won, gba eso obi yi, igbakigba ti o ba ti fi i si ereke—mase je e o—gbangba ni iwọ o ma ri won. Obi keji ti ng o fun o je nkan anfani fun iwọ papā, bi o ba ti fi i si enu enikeni ko le ri o ni ode aiye yi, aferi ni.'

"Be ni o fun mi ni obi meji yi, igbati mo si fi okan ninu won si enu, loto gbogbo awon oku wonni ni mo ri sugbon nko mo enikeni ninu won, gbogbo won nkoja mi nwon ko tile se bi enipe nwon ri mi. Nigbati mo ti gba obi yi tan ni mo ti ki Ilepa, mo si wi fun u pe bi tilejepe orọ ti o so nipa Ero-ehin buru to be sibe mo fe lo de ilu na nitori ibe ni mo ti fi okan mu lati ile, nkan ti okan ba ti pinnu a ma soro lati yipada; mo mura mo nlo.

"Owuro ojo keji ni mo de ilu Ero-ehin nkan ti oju mi si ri nibe po tobe ti o soro lati to lesese.

"Nigbati mo de ilu na mo ba gbogbo won lenu ija nitorigege bi asa ilu na ojojumọ ojo aiye ni nwon ni lati ja ni kutukutu owuro ki nwon to jeun, ija ti mo sorọ re yi ki ise kekere rara, enikeni ti nwon ba ri, lilo ni, riri ti nwon si ri mi igi ni nwon ko bo mi, nwon

## ỌJỌ KEJI ALABAPADE IRÈKÈ-ONÍBÚDÓ

lu mi tobẹ ti mo fi digbo lulẹ ti mo dákú, igbati òyí fẹ si mi ni mo si to le dide.

“ Igbati mo dide tan mo mura o di ile ọba, mo fẹ lọ fi ẹjọ sùn şugbọn nigbati mo de ọhun ibiti nwon ti nfe oyi si ọba pāpā ni mo ba a, nwon ti lu u nwon da a leşe ehin rẹ meji si ka.

“ Kiki oku ọmọ enia l’o wa ni igboro Ero-ẹhin, ilu ikosilẹ ni.

“ Ibiti mo ti nrin ka mo ri ọmọbinrin kan ti o ki mi mo si ro nkan ti oju mi ri fun u, on nā l’o la a ye mi pe ojojumọ ni ija ni ilu Ero-ẹhin ojojumọ si ni ole jija, o wi fun mi pe agogo mefa alẹ ni ole jija bẹrẹ o ni, ‘ Ọmọkunrin şe ni ki o wa ibi sa pamọ si nigbati o ba di oju alẹ nitori nwon le bọ şokoto idi rẹ lọ.’ Mo wi fun u pe nkò ri ibi wọ si o si wi fun mi pe on o ba mi sọ fun baba on boya nwon le gbà mi si ile awon.

“ Lõtọ o ba baba rẹ sọ ọ nwon si gba mi si ile won. Şugbọn nigbati mo de ọdọ baba rẹ ohun ti mo gbọ ya mi lenu o ki mi dādā o ni, ‘ Iwọ ọmọ enia, ilu Ero-ẹhin ni iwọ wà yi, ihin ni ile Ọgbeni Rikişi-g’ori-itẹ, on ni ọba wa, ilu wahala ni yi nitori ati ọwọ Eşu ni Rikişi-g’ori-itẹ ti mā ngba aşẹ, gẹgẹ bi eto ọba ile yi jeki nka ofin ti a ni lati tele lojojumọ fun ọ:

Ekini: Bi ile ba ti mọ olukuluku ni lati mā lu ẹnikeji rẹ, ija nla ni lati bẹrẹ ni ilu ẹniti kò ba ja ninu ija yi yio ri ibinu ọba.

Agogo Mejọ: Olukuluku enia nilati ko oku ti o ku ninu ija jọ si ẹhinkunle rẹ.

Agogo meşan: Akoko ẹpẹ ati ẹbu ni eyi gbogbo awon ọmọ ile yi nilati mā bu ara won ki nwon si mā şe ẹpẹ ti o buru gidigidi.

Agogo mewa: Gbogbo ọmọ ilu nilati lọ jeun.

Agogo Mọkanlā: Eleyi ni akoko ipade eke, gbogbo

## ỌJỌ KEJI ALABAPADE IRÈKÈ-ONÍBÚDÓ

enia nilati mā purọ, irọ ti o şoro lati já, akoko rikişi ni eyi pẹlu, ẹnikan ni lati wa ẹnikeji mọra ki nwon pa ero bi awon o ti şe sọ ẹnikẹta di ero ẹhin.

Agogo mejilā: Eleyi ni akoko igberaga fun gbogbo wa, ẹniti ko ba ni nkan nilati mā sọ pe on ni, o si nilati mā sọ pe ẹniti o ni kò ni.

Agogo kan: Akoko ofofo ni eyi, olukuluku nilati mā yọ keleşeleşe soro ẹnikan fun ẹnikeji ki nwon mā tu aşiri ẹnikeji fun ẹnikẹta.

Agogo meji: Akoko irejẹ ni yi olukuluku nilati wa ẹnikan rejẹ, o si nilati kọ orukọ ẹniti on rejẹ silẹ fun awon ọlọpa ti yio mā ye iwe irejẹ wo.

Agogo mefa: Onjẹ ọsan.

Agogo meşin ati marun: Ipade ole jija ni eyi fun awon ọmọ ilu, eleyi ni akoko ati ronu ile ti olukuluku mā kó.

Agogo mefa alẹ ni ole jija bẹrẹ gān.

“ Dajudaju iwọ o ri i pe ilu yi ki işe ilu ti enia ti şe nkan anfani, ilu ibajẹ ni, ilu iparun si ni pẹlu nitorinā iyanju ti mo le gba ọ ni pe ki o maşe duro pẹ ihin bi o ba ni aiye rẹ lati fi şe nkan.’

“ Bayi ni baba ọmọ nā sọ fun mi mo si bẹrẹsi ronun na ti ng o gba yọ.

“ Nigbati o ti ndi agogo marun-abọ ni nwon ti bẹrẹsi ti ilekun ati ferese ile wa nitori ole, ogoje ọna ariwo si ti ta ki ile ọjọ keji to mọ, fila ti mo de wọ ni ile nā sonu ki ile to mọ nwon si ji apoti aşọ kan ni ile bāle wa.

“ Nigbati o di ọjọ keji ti ọmọbinrin ti o mu mi lọ ibẹ lọ si odo lọ pon omi, akoko ija won ti bẹrẹ nwon lu u pa, bi mo ti yoju si ita oku rẹ ni mo ri ni ẹhinkunle.

“ Ero-ẹhin jẹ ilu ti o wà leti omi okun, mo si bẹrẹsi a ọna ati wọ ọkọ ki nsalọ. Şugbọn ọkọ bi iduro ni

## ỌJỌ KEJI ALABAPADE IRÈKÈ-ONÍBÚDÓ

ilu nǎ a fi bi enia ba lọ wẹ ba ọkọ ti o ba nkoja larin agbami.

“ Nigbati o di owuro ọjọ kan mo ẹ akiyesi. ọkọ kan ni ǎrin okun mo si mura ki nba lọ ba a şugbon bi mo ti be lu omi ti mo nwe lọ ni awon kan be ti mi ti nwon nle mi lọ, nigbati o ẹ mo mokin lọ si isale nwon ko si ri mi mo, nigbati mo ma yo ibiti ọkọ wa ni mo ti yo mo si di mo ọ.

“ Ọkọ onişowo ni ọkọ nǎ, nigbati mo si ti duro pe diẹ ninu rẹ, ti mo mo diẹ ninu awon ero ọkọ, mo wad ibiti nwon nlo, nwon so fun mi, mo si bere bi nwon ba le je ki npa owo ọwọ mi po mo tiwon ki a jo ma ti ẹ owò ki a si ma pin ere rẹ. Nwon si gba be, mo ni owo diẹ lowo nigbanǎ, owo ti mo ri ko ninu ile iwin.

“ Nigbati o ẹ a de ilu kan ti nkan ibe po pupo ogede were ko ni iye, ogotǎ ni epinni, ogorin eyin adi ni toro, agbon mewa ni epinni, garawa epo pupa jisi a si ra gbogbo awon nkan wonyi a ko won si in ọkọ wa, ọkọ si kun bamubamu. Şugbon nkankan ẹ si mi ninu ọkọ yi ti ng o so fun ọ iwọ ọrẹ mi, o bur gidigidi.

## ARỌGIDIGBA TI IŞE OLORI ẸJA INU OMI.

“ Bi a ti kuro ni ilu ti a ti ra nkan si ọkọ yi ni ẹfu beresi fe, ẹfu nǎ si lagbara tobẹ ti o fi je wipe omi nya si inu ọkọ wa pupopupo, ki a ma sa fa ọrọ yi gun lọ titi, ategun yi da oju ọkọ wa de.

“ Eyiti o ya mi lenu ju gbogbo rẹ lọ ni pe bi ọkọ wa ti da oju de ti mo ngbiyanju ati di igi rẹ mu ni enikan nfa mi ni ẹse ni isale. Nigbati o pe ti mo ti nja o rẹ mi mo si fi ara mi silẹ fun iku. Şugbon nigbati mo de inu omi lohun ni mo ri eniti nfa mi nǎ, o gbe apoti digi nla kan lowo o si ti mi si inu apoti nǎ, on nǎ bo si ibe pelu mi. Mo ri i pe igbati mo bo si inu apoti yi mo nmi dadǎ mo si ri i pe ki ise enia ni okunrin ti o mu mi si inu apoti nǎ, o san ibante, ko ni irun lori, ekan ọwọ rẹ si gun sobolo, o ni iru ni idi bi ẹja şugbon o ni oju meji bi enia a fi ti pe oju mejeji tobi ju ti enia lọ o si ri roboto bi oşupa. O ni irun gigan şanranşanran ni imu ti o fi ara we ti ẹja, ehin rẹ dabi ti kiniun, o tobi o si nipon.

“ Eniti o mu mi yi ko fi mi silẹ be, bi ile digi yi ti njǎ lọ si isale omi okun, igbati o ba ẹ a fa mi l'eti, bi o ba ẹ a gba mi l'eti, bi o ba pe a ja mi lekan a si ma fe oju ati ehin rẹ si mi a ma fi deruba mi. Igbati o ba ẹ a fa mi ni ete isale ati ti oke a ferẹ fa a ja, ikarawun igbin wa ni isale ile nǎ a si ma mu iwonyi a ma fi ho mi lara tobẹ ti gbogbo ara mi bo felefele; nigbati o pe mo beresi be ẹ, mo nra ọwọ si i şugbon ko tile wo mi loju rara, o ni iya je mi bi a ti nlo.

“ Nigbati o ẹ ile nǎ kanle, mo si ri i o jade, o si ti ile nǎ si iwaju, lehinnǎ o fa mi jade ninu ile nǎ, nigbati

## ARỌGIDIGBA TI IŞE OLORI ẸJA INU OMI

mo si wo ẹhin mo ri i pe okuta ti o nipon ti o si tobi ti o dabi digi nla kan ti se omi okun mo apakan, ori ile ti o je kiki yanrin funfun ni mo wa.

"Nigbati mo wo iwaju mi mo ri ile ti o tobi ti o si ni ewa pupo iwaju ile na kun fun eweko kekeke ti o dudu mirinmirin ti nwon ge mole ti o ba ara won dogba ti o si mu ki agbegbe na dabi ile o ba pataki kan. Ona kan wa ni iwaju mi, ibiti okunrin na nmu mi lo, o je ona titobi o kun fun yanrin funfun, sugbon nigbati a rin bi adota ese bata mo ri opo meji ti nwon ri mole okokan ni apa otun ati osi, nwon gbe igi nla kan le ori awon mejeji, ni ege igi ti nwon gbe le awon opo meji yi lori mo ri akole yi nibe: 'ELEYI NI AFIN ARỌGIDIGBA TI IŞE OLORI ẸJA INU OMI, ODUN ARỌGIDIGBA SUNMO ETILE KI AWON ẸBORA ISALE IBU OMI OKUN LO MA WA AWON OMỌ ENIA WA KI NWON FI ŞE ARIYA ODUN OBA.'

"Igbati mo ti kuro ninu ile kekere ti o gbe mi de isale ni iwin na ti ko mi lowo mejeji si ehin ti o fun mi ni okun danindanin, owosi l'o si fi ti mi ni ipako ti o ntari mi ba oju ona lo. Igbati mo ti de ibi opo meji yi ni mo ti beresi ri awon iwin bi eyiti o mu mi yi ti nwon duro si eba ona lo, awon wonni ni olopa ibe. Nigbati a rin die a tubo sunmo ile ti mo ti nwo niwaju mo si ri i pe afin nla ni. A wo afin na, ewa re si po gidigidi, bi a ti nrin lati apakan de ikeji ni a nri ohun oso ti nwon fi golu se. Nigbati o se a ja si ibiti o teju perese kan bayi ninu ile na nwon si to orisirisi okuta si ita ibe gbogbo re nko mona bi imonamona oju orun. Nigbati mo wo opin ita perese na ni apa oke mo ri enikan ti o joko bi o ba. Arọ-gidigba ni eyini. Ko tile jo eja rara, o dabi omobinrin o si di

## ARỌGIDIGBA TI IŞE OLORI ẸJA INU OMI

run ori re winnikin o da aso aran ti awo re dabi aso alaro ti nwon sese re bora, nwon si fi aran pupa bo ege ogiri lehin re, ategun kekeke kan bayi ni nwon fi okuta lati isale lo de oke ibiti Arọ-gidigba wa, gbogbo ayika ibe si ni ewa gidigidi.

"Nigbati o ri wa o dide, igbati o si dide yi ni mo to wa ri i pe iru wa ni idi re bi ti eja.

"Bi a ti yo si i ni o kigbe si iwin ti o nmu mi o ni, 'Mu u duro, mu u duro lohun ni, omọ enia ko bode de sakani mi, kini omọ enia je? O je akake ti wa fun ipalara, paramole labẹ koriko, eni ibanuje fun awon e da alaye, enia duro bi eniti o fi oju ida re bo ile, o nlo o la ti Olodumare fi fun u rederede. Tani o yin, enyin enia? Ki si ni ilo yin si awon eja? Eja kekere, ota enia; titobi, ota enia; bi enia ba tile pa eja ti nwon nje eja a ko ba ti binu ju be lo, nitori la ti Eleda fun won ni, sugbon iya ti ogunlojo won nje eja ki nwon to pa eja lodi si ilana ti Eleda se fun won. Nitorina, emi ni yi, emi Arọ-gidigba ti ise olori inu omi, oni ni aye tire pin, pipa ni ng o pa o. ru iku ti o ba fe ku ni mo fe ki o yan, yala ki npa o bayi ni, tabi ki nse o bi e ti nse awon eja ki nfun o ni kan ti yio pa o, ti yio ma pa o diedi, eyini ni pe ki fun o ni ise lile se. Mo daju pe ko si ona ati la fun o, ni ni ise alakoso awon nkan ti ngbe inu omi, erinmi, won ejo pataki, ati awon franko nla inu omi, Olokun kanoso ni o je asaju mi ninu awon ebor.

"Bayi ni e da buruku yi wi emi na si fun u ni esi o ni, 'Kabiyesi, biotilejepe inu nbi yin sibe mo lati ko so bi inu mi ti dun to lati mo yin loni, enyin e wagege bi olori eja inu omi. Mo si fe ki e mo bi ekute ko ti lagbara niwaju ologbo be na ni nko lagbara niwaju yin, bi agbonrin ko si ti le se nkan

niwaju kiniun ni nko le še nkan. Şugbõn nko fẹ ki ẹ ni ero pe gbogbo ọmọ araiye ni o nşe ibi si ẹja. Lõtọ Olodumare fi oye jinki awọn ọmọ enia, oniruru si ni gbogbo wọn. Emi ti ẹ mu yi ko še ibi si awọn ọmọ ẹja ri, nkò si ba erinmi ni ija pọ, bēni awọn jomijoke ko ni ẹjọ kan pelu mi. Bi ẹ ba pinnu ati pa mi, ẹ maşe pa mi loni, şugbõn ki ẹ kuku fun mi ni işe ti ng o şe ti ng o ku le lori. Kabiyesi.'

"Nigbati mo sọ bayi o ni on fun mi laye ati şişẹ ki nku le e lori şugbõn işe ti o kọ fun mi şoro tobẹ ti nko le ni ero meji ju pe ojiji iku nròdèdè lori mi: O ni, 'Işe ti o nilati şe fun mi ni eyi, ki ilẹ ọla to şu o ni lati mọ ile kan ti o ni iyāra mejilā ti o si gā ni ẹşe bata mejilā si iwaju ile mi yi, bi o ko ba le şe e ng o pa ọ jẹ lalẹ ọla.'

"O ko ri i pe iku gān ni eyi jẹ fun mi, ọrẹ mi? Èkun ni mo bu si mo si beresi bẹ ẹ ki ó má şe bẹ şugbõn ko tilẹ şe bi ẹnipe on ri mi, o ni ki nwọn tu okun apa mi ki nwọn mu mi lọ si ile iya on ki nlọ sun nibẹ mọju.

"Nwọn fun mi ni iyāra kan ni ile nā nwọn si fun mi ni onjẹ, mo jẹ ẹ mo si fi ẹhin le ilẹ. Bi mo ti sun tan ni mo ri ti ẹnikan fi ọwọ kàn mi ti o si pe mi ni orukọ mi o ni, 'Ireke-onibudo, tanna.' Eleyi yà mi lenu mo si tanna; nigbati mo mā wo o, o di iya mi ti o ti ku, mo si mura ki ndi mọ ọ o ni nko gbọdọ şe bẹ. Mo pa gūru si i ki ndi i mu şugbõn ofo ni mo di mu. Lẹhin eyi o beresi ọrọ isọ o ni:

"Ọmọ mi, Ireke-onibudo, mo ri iyà ti o ti njẹ ọ lati igbati mo ti fi aiye silẹ mo si fẹ ki o mọ pe o ko ni şegbe si inu iyà wonyi, ni igbẹhin aiye rẹ ayọ ni yio jẹ ipin rẹ. Maşe bẹru Arọ-gidigba, ipa rẹ kò le ka

ọ; awọn ogun ọrun nbọ lẹhin mi nisisiyi nwọn o si şe işe ti o fun ọ ki ilẹ to mọ.'

"Bi iya mi ti wi bẹ tan o fi ika la ilẹ ni origun mererin iyāra ti mo wà, were ilẹ si beresi là, awọn ogun ọrun gbogbo si beresi jade pelu ọkọ ati ada, pelu akengbe ati garawa. Nwọn beresi şe işe, nigbati o si kù diẹ ki ilẹ mọ nwọn pari ile ti Arọ-gidigba gbe fun mi.

"Nigbati o di owurọ ọjọ keji ẹru ba Arọ-gidigba pāpā nitori ko ye e bi mo ti şe le şe e.

"Lẹhin eyi o fun mi ni işe miran ti o şoro fun ọmọ enia lati şe, o ni ki nlọ şan oko kan si agbala on ki ngbin işu si i ki işu nā yọ ewe lojọ ti mo ba gbin i ki o si ta ati wipe laijẹ pe mo şe eyi ni ọjọ keji ori mi ki yio sun lorun mi.

"Nigbati mo gbọ bayi mo wọ inu ile mi lọ mo si beresi sokun mo nke pe iya mi mo ni, 'Iya mi o, iya mi olododo, iya mi alagbara, iya mi ode ọrun, iya mi ọlogbõn, iya mi oloyelori, iya ti o ju iya lọ, iya ti o ni ifẹ ọmọ de gongo, iya mi aiye, iya mi ọrun, iya ti o fẹran ile, iya ti o fẹran ọna, iya mi ti mbẹ ni ipo oku ti nşe ẹgbẹ awọn alagbara ode ọrun, awọn ọmọ alade, awọn ti o ni gbongbo işegun lọwọ, awọn ti o ju ẹda iyoku lọ, iya mi O! —! —! —! iya mi O! —! —! —! iya mi O! —! —! —!'

"Bayi ni mo ke, iya mi nā si gbọ, o jade lati inu ilẹ wa, o mu ẹnikan pelu ara rẹ. Nigbati mo sọ fun u o ni ko şoro afi ti işu ti o ni lati hù lōjọ, ẹniti o ba a wa si wi fun u pe işu ti yio hu lōjọ wà lode ọrun ati wipe ibiti o wa lohun pāpā jina afi bi on ba nilati fo lọ. Iya mi wi fun u ki o jowọ yara lọ, were o fi ẹşe lu ilẹ, ilẹ si là si meji were o wọ inu rẹ lọ, o fò ba ibẹ lọ, kò si pẹ nigbati o ko işu nā de, kò ju kekeke lọ, ko tilẹ ju ẹyọ ekurọ kan lọ ni titobi ọkọkan.

## ARỌGIDIGBA TI IŞE OLORI ẸJA INU OMI

“Lẹhin eyi iya mi tun pe awọn ogun ọrun nwon si jade lati inu ile ọlu ada ati ake on ọkọ. Were nwon pari işe nā, işu hù ni werewere o ta, gbogbo ebè si ti fọ kākiri oko. Nigbati o di akukọ iya mi ati awọn ogun ọrun wọnni lọ si ode ọrun.

“Mo ji nigbati ọrun bẹrẹsi yọ bi mo si ti run orin ti mo bọ oju mi tan ni mo lọ si ọdọ Arọ-gidigba mo sọ fun u pe mo ti pari işe ti o ni ki nşe. Nigbati mo wi bẹ, o dide o lọ wo o, nigbati o ri i o kigbe nla tobẹ ti o jẹ pe gbogbo awọn ijoye rẹ l’o gbọ ti ile si mi titi nitori ẹru bẹrẹsi ba a boya mo le ri ẹhin on pāpā dipo ki on ri ẹhin mi. Ọrọ nā ba a lẹru tobẹ ti o fi jẹ pe ko le bu omi si ara fun wakati męfa lojọ nā bẹni wakati kọkan ni o mā nbu omi si ara titi ojọ aiye rẹ.

“Lẹhin eyi o wa sọ fun mi pe on o jẹki nmā lọ bi mo ba le şe işe kan ti o kù ti on fẹ fun mi. O ni ẹranko kan wà ti orukọ rẹ njẹ ewurẹ-ibẹru ti o mā nyọ awọn lẹnu lagbegbe ibẹ, ati ọdọ eşu ni ewurẹ-ibẹru ti mā nwa, wipe on si nfe ki nba ẹranko nā jà, bi mo ba le şegun rẹ ki nmā lọ. O da ojọ meje ti ija nā yio bẹrẹ şugbọn lārin ojọ meje nā ile iya Arọ-gidigba ni ng o mā gbe, bẹni ajẹ ni iya nā o si ti wi fun u ki o pa mi jẹ ki o to di ojọ ija nā, mo gbọ nigbati o nsọ fun u şugbọn ko mọ pe mo gbọ. Iyāra mi dojukọ agbala iya Arọ-gidigba mo si ti nşe akiyesi awọn ikoko męfa nla kan nibẹ lati igbati mo ti de ibẹ pe abami ni wọn. Nigbati o di alẹ ojọ ti olori awọn ẹja sọrọ ija yi fun mi, mo ri nkankan, mo fi ẹhin le ile ninu iyāra mi mo si nwo obinrin ajẹ yi o wọ inu ọkan ninu awọn ikoko wọnni lọ, lẹhin ti o şe eyi tan mo ri ejo nla kan o ti inu ikoko nā jade; ejo yi rin kiri titi şugbọn ko wa si ọdọ mi, lẹhin nā ni o tun wọ ikoko ti o sunmọ mi ju, nigbati o si mā jade o di iya Arọ-gidigba bi o ti

## ARỌGIDIGBA TI IŞE OLORI ẸJA INU OMI

ri tele. Lẹhin eyi iya nā tun wọ inu ikoko miran, nigbati o si şe bẹ mo ri, kiniun kan jade lati inu ikoko nā, igbati o tun şe kiniun yi wọ inu ikoko ti o wà lẹba ọdọ mi o tun di iya Arọ-gidigba pada, bẹ ni obinrin yi ndan awọn ikoko wọnyi wo ti o ndi oniruru nkan şugbọn inu ikoko ti ẹba ọdọ mi ni o nwọ ki o to yipada, gbogbo bi o ti nşe ni mo nwo nitori oşupa wà lakoko nā.

“Nigbati o di alẹ ojọ keji mo mu obi ti Ilepa fun mi ni ilu awọn oku mo fi si ẹnu ẹnikẹni ko si le ri mi, mo gbe ẹni ni ibusun mi mo jade mo tẹ ẹ si abẹ igi kan ni ita. Lojọ nā obinrin nā fẹ pa mi gān ni, oju mi bayi l’o şe yipada ti o di ejo ti o wọ iyāra mi. lọ ti o nwa mi kiri, o wa mi titi ko ri mi. Nigbati o jade ninu iyāra mi tan mo wọ ibẹ pada, nigbati ile si mọ mo mu obi kuro lẹnu, o wo mi titi ko mọ eyiti on iba şe.

“Bayi ni mo bẹrẹsi sa pamọ ni alāle ti on nā nwa mi kiri ti ko le mu mi titi ojọ kefa fi pe ti mo nilati ba ewurẹ-ibẹru ja bi ile ba mọ. Loru ojọ yi o yipada o di ejo, nigbati mo si ri i pe o şe bẹ tan mo yi ikoko agbo ti o mā npada si ki o to tun di bi o ti wà tele danu. O wa aye titi ati yipada ko le şe e mọ nigbati ile mọ o fà wọ inu igbo lọ. Omọ rẹ bẹrẹsi wa a kiri şugbọn ko ri i, o bẹre lowọ mi mo si wi fun u pe emi nā ko ri i.

“Bi akukọ ti nkọ lojọ nā ni iya mi de o si mu ida idẹ kan fun mi, o dahun o ni, Ireke-onibudo, mura bi ọkunrin loni o, şe bi akọni ọkunrin, jẹki ọkan rẹ le bi okuta ti ẹnikẹni ko le bori, ranti, Ireke-onibudo, ewurẹ-ibẹru ki işe ewurẹ aiye, ohun oşin olori ibajẹ ni, Eşu ọba ilu ọrun Apadi ni olotu rẹ, iwo mọkanle-loğota ni mbẹ lori ewurẹ nā, nigbati o ba yọ lọkankan gbogbo iwo wọnyi ni yio gbina, bi ina nā si kan omi ki iku, yio tubọ mā jo ni. Şugbọn, gbà, fi ororo yi pa ara ki o si duro de e, ina ara rẹ kò ni jo ọ. Bi ó ba de

## ARÒGÌDÌGBÀ TI IŞE OLORI ÈJA INU OMI

ba a ja ki o si wa aye ki ida yi kan a lara ki o kan eje re, bi o ba le roju se eyi iwo yio bori eranko na. Şugbon bi o ba di pe ipa re ko ka a mu obi ti o gba ni ilu oku ki o fi i si enu ki nwon ma ba le ri o. Eleda re yio duro ti o lojo oni o.

“Orọ yi ni iya mi so fun mi lehinnā o ba inu iho ile lo.”

“Nigbati o di agogo kan, Arò-gidigba ke si mi pe o ya ki a lo si ibi ija na mo si mura, on nlo niwaju emi nbo lehin, o mu aguntan kan lowo.”

“Nigbati o se a de ibi ti nwon ko okiti kan bayi si, gbogbo ibe teju lo perese, ibe to ogun isaju ni oro ati ogun isaju ni ibu, gbogbo ibe je yanrin.”

“Nigbati a de idi okiti yi Arò-gidigba pa aguntan ti o mu lowo o wa iho lori okiti na o da eje aguntan na si i. Lehin eyi o mu mariwò ope o na a mo ile ni emeta, ni elaketa o kigbe nla o pe ewure-iberu. Were ile beresi la kakiri agbegbe efin si nti inu ile jade, efin na po tobè ti a ferè ma ri ara wa mo. Nigbati o se efin beresi dawo duro, mo si wo okankan bayi mo ri eranko na pelu ogoa iwo ti ntanna sese, o sare o nbo lodò wa, ire re na po tobè ti Arò-gidigba papā fi salo. Nigbati o ku die ki eranko na de odo mi o fo soke lati fi iwo re gun mi, şugbon mo ti yara fi obi ni si enu ki o to de odo mi ko si ri mi mo. Lehin eyi mo rora bere si abe ibiti eran na duro si mo di i ni orun mu, gbogbo ina ori re bo mi şugbon ko jo mi, o si beresi fi iwo ori re gun mi titi mo fi şubu nitori o ri mi nigbanā igbati mo ti bo si abe re ni mo ti mu obi kuro lenu. Igbati mo şubu on na şubu le mi, mo yi i kuro lori mi, mo yi le e, on na si tun yi mi a beresi yi be lo. Nigbati o se iya mi di eipe o fo wa si odo mi, o ran mi leti ida owo mi. Igbana ni mo rora wa oğbon mo fi

## ARÒGÌDÌGBÀ TI IŞE OLORI ÈJA INU OMI

owo kan fa ida yo mo di i ni irungbon mu mo fi ida na bo o ni ona ofun oro re si mu u lesekanā o digbo lule, ina ori re si beresi ku, on na papā njā ni ile, igbati o se ko le ja mo, o ku.

“Şugbon ibanuje nla ni eleyi je fun Arò-gidigba, nitori apa re ko ka mi mo, igbehin on papā si sunmo eti ile, o ronu lokan ara re ko mo nkan ti on tun le fi mi se.”

“Bi mo ti wi şaju, igbehin on papā sunmo etile : nigbati o di oru ni iya mi ko awon ogun orun de ti a beresi gbò ibon ti Arò-gidigba nkigbe lohun rara, nigbati ile mo gbogbo awon ti o wa ni afin ti ku tan ewon kan si so Arò-gidigba papā mo ofurufu, o ku.”

“Igbati o si se ni iya mi jade si mi o mu mi wo iyara Arò-gidigba lo, iyalenu l’o si je nigbati mo de ohun ti mo ba ogunlojo nkan iyebiye gbogbo, a de iyara kan a si ri ogunlojo ikoko ide inu eyiti nwon ko golu, diamondi ati awon okuta olowo iyebiye miran si. Mo mu die ninu won, nko le ru won tan nitori nwon wuwo şugbon eyiti mo mu to so mi di olowo fun iyoku aiye mi.”

“Nigbati a jade ninu ile na iya mi wi fun mi pe o to akoko ki nwa kuro ni ibe ki njade si gbangba, mo di eru mi, emi ati iya mi jo di i na ni, nigbati a di i tan o ni ki ntele on mo si tele e, nigbati a rin die o fi ona ibiti ng o ma ba lo han mi, lehinnā o wi fun mi pe on ma pinya pelu mi, o fi ese lu ile, ile la labese ese re, iya mi si beresi wo inu ile lo, o nki mi bi o ti nlo, omije ti o dabi eje si nti oju re jade, emi na sokun titi, oju mi ferè yo.”

“Nigbati iya mi lo tan mo fi ori le ona ibiti o fihan mi mo nlo. Mo rin die ebi si npa mi nigbati o se mo de orita kan mo si ba ogedè pupa nibe, mo kigbe titi

## ARỌGIDIGBA TI IŞE OLORI ẸJA INU OMI

ki ẹniti nta ogedẹ nā da mi lohun şugbon nkò gbọ ohun kan, mo si wo ogedẹ nā ko ju ti şile kan lọ mo ba fi şile kan silẹ mo ko ogedẹ lọ.

“Ogedẹ yi ni mo jẹ titi ilẹ fi şu lojọ nā nko si de ibikan ti mo le wipe mo mo titi ilẹ fi şu ti mo ni lati sun labẹ igi ni arin igbo.

“Lojọ keji nigbati mo ji ebi npa mi ogedẹ ko si wù mi ije, ojo nā ni mo mo pe iyi owo wà lotò, iyi onje si wà lotò pelu, mo gbe owo le ori şugbon nkò ri nkan fi rà bēni nko le sọ owo di onje. Nigbati o şe mo de idi ope kan mo ri eyin ti o wò silẹ, mo sokalẹ mo beresi he e jẹ. Ibiti mo ti nşe eyi ni mo ri eiyẹ elulu kan ti o nfo koja leti ilẹ mo si sọ oko si i; oko mi ba a mo si pa a, on ni mo sun jẹ lojọ nā titi ilẹ tun fi şu mi si inu igbo.

“Nigbati o wa di owuro ojo keta ni nkan bi agogo mesan mo pade obinrin kan ti o gbe agbado tutu ti nwon ti se ti o si gbona yaya kan ti o ntà a mo yo pupo nitori eleyi fihan mi pe mo nsunmo ilu kan ati papa pe mo le ra eleyi jẹ. Mo ra agbado nā mo si tun ra awusa pelu, mo gbe eru mi sọ kalẹ si oju ona mo jeun. Ibiti mo ti jeun nā jẹ ibiti omi wà mo si mu omi le ori agbado mi.

“Nigbati mo jeun tan mo gbe eru mi mo ni. Bi mo ti nsunmo ilu nā ni mo beresi gbọ ariwo, igbe ekun opolopo enia, nigbati mo si mā yo si ibe mo ba opolopo ero ti nwon pe jo lokunrin lobinrin mo si nwo oba ilu nā, o joko si okankan awon olopa ibe si mu mi lo si odo re. Mo de ibe mo ki i, ‘Kabiyesi’ ko le da mi lohun kan rara, ekun ni o nsun ti omi re aso re gbede-gbede. Nigbati mo bere lowo enikan bayi bi o ti ri ti gbogbo nkan fi ri be, o mu mi lo si ibi iwaju die bayi, nigbati mo si mā de ibe mo ba arewa wunndia kan ti

## ARỌGIDIGBA TI IŞE OLORI ẸJA INU OMI

nwon fi okun de mo ile, ti nwon fun ni okun danindanin. Okunrin nā wi fun mi pe omọ oba ni, ati pe on ni o npa oba l'ekun nitori ojo nā ni ojo iku omọ nā.

“Mo wadi bi o ti se ri be o si da mi lohun o wipe : ‘Ilu ti iwọ wà yi ni ilu ti oruko re nje Alupayida ti o je ilu ibanuje gidigidi. Apanirun ejo kan ti imā fò lofurufu ti mā nyọ awon ara ilu yi lenu lati ibere aye, a mā fò lati oju orun wa ba awon ara ilu ni, şugbon lodun yi, awon babalawo ati Adahunse gbogbo wadi oran nā nwon si wipe a fi bi o ba ba fi omọ re obinrin yi rubo lojo oni ni apanirun ejo nā ko fi ni wa mo. Laipe yi ni ejo nā nbọ lati orun yio si pa omọ yi jẹ.’

“Oro yi yà mi lenu pupo o si bà mi le ru pelu nitori nko iti iri omobinrin ti o dara bi omobinrin yi lati ojo ti mo ti de aye. Ko dudu pupo ko si pupa pupo, o pupa fere bayi ni, ko sanra pupo ko si tere pupo, ara re tutu o ndan o si fa ni mọra, eyinloju re mole kedere bi eyinloju omode, irun die ti o si hu si ipenpeju re bayi dudu, o ri tere, o si dabi igbati osupa ba sese le si oju orun. Ehin enu re ri were, o funfun bi ehin aja, ori gbogbo ehin nā si dogba lo, okan ko tase ekeji, ete re mo ni iwontunwonsi ko nipon pupo, ko fele pupo, ko dudu rekoja, ko pupa tayọ, o ba enu mu. Ahon re pupa ko si ni eri kansoso, irun ori re dudu o si ndan, be ni o si di i winnikin winnikin.

“Nigbati mo ri i okan mi gbogbe mo si wi fun oba wipe ng o ba ejo nā ja ng o si segun re. Oba ko gbà be o ni ki nmá se be, nitoripe, lona kini, nko le segun ejo nā, ati, lona keji, ejo nā yio fi oju gbogbo ara ilu ri nkan lehin ija mi. Emi nā gbọ oro oba ni şugbon nko gba be, ibiti mo si ti nba oba jiyani ni ariwo ta pe ejo nā nfo bo ni awosanmo. Were oba dide o nwo ohun ti yio de ba omọ on, emi nā si ti fa ida mi yo, ida ti



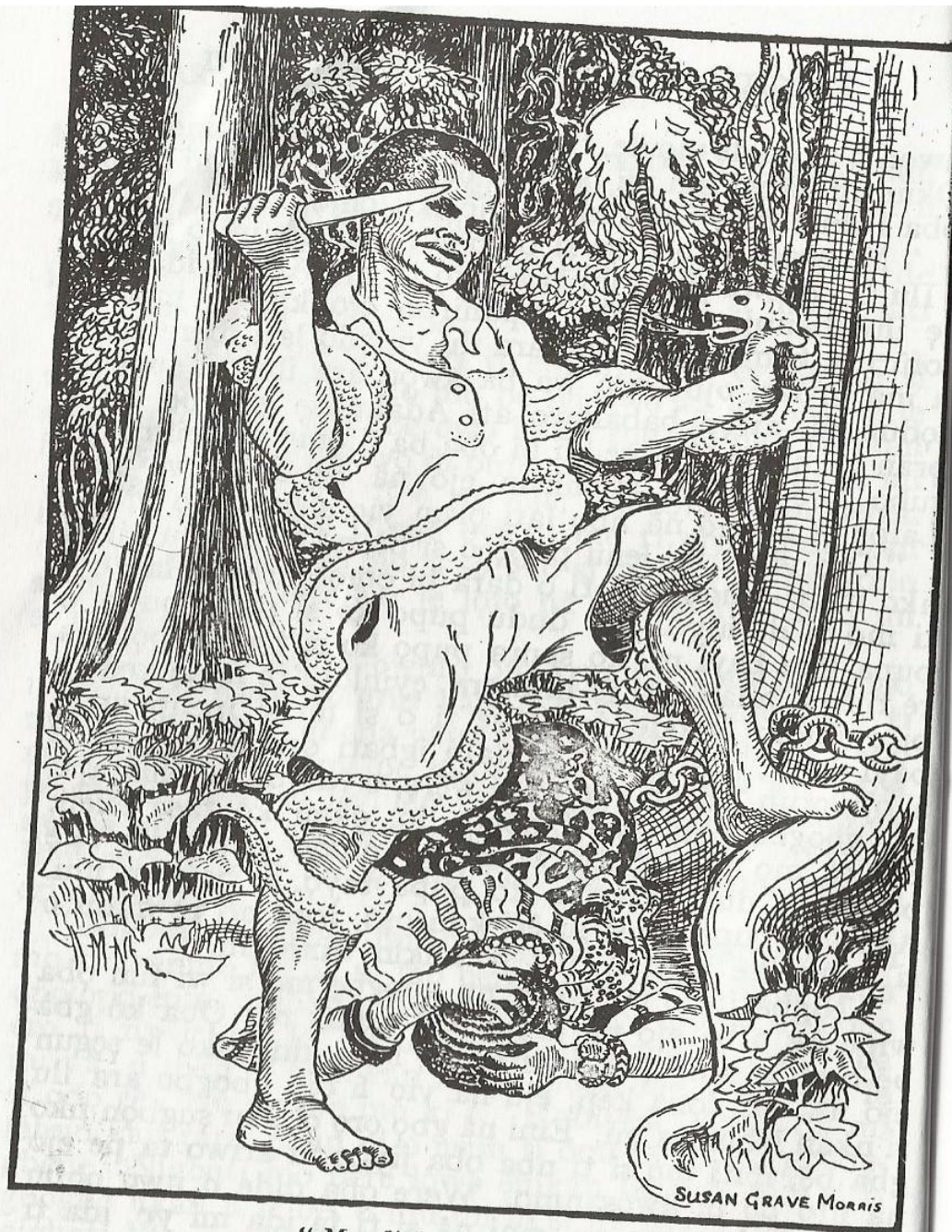

“Mo di i ni ọrun mu.”

## ARỌGIDIGBA TI IŞE OLORI ẸJA INU OMI

iya mi mu fun mi lati isa oku pe ki nfi ba ewure-iberu ja, mo fa a yọ mo duro ti ọmọbinrin nā, ejo yi njá bọ ọdọ wa.

“Bi o ti njá bọ tagbaratagbara lati gbe ọmọbinrin nā mo di i ni ọrun mu, were o fi ọmọbinrin yi silẹ o koju si mi, o fi ori sọ mi ni igba aiya mo si ta gēgē lọ si iwaju, lẹhin nā ejo buruku yi lọ mọ mi bi igbati itàkùn ba lọ mọ igi oko, o lọ mọ mi ni idi o si ká wé mi lara lati idi mi de ọrun, lẹhin eyi o nfi iru rẹ nà mi, o nà mi tobẹ ti mo fi şubu ti emi ati on nyi lọ gbirigbiri. Ni akoko yi ni mo ri aye di ida mi mu, mo fà a yọ ninu àkọ mo fi şonşo ori rẹ gun u ni inu, ida nā wọle si i lara o tu kuro lara mi o si na ọrun ati idaji ara rẹ si oke, o ke bi kiniun, oró ida yi mu u, o tun gbe ọrun le ilẹ o si nfi ori gbe ipanti ni ilẹ kiri bi igbati pẹpẹiyẹ ba nfi ẹnu wa onjẹ leti odò, igbayi ni emi nā wa tun di ada mi mu, mo fi ọwọ mejeji gbe e soke mo şa a mọ ọ ni ọrun diẹ l’o si ku ki nbẹ ẹ ja, bayi ni mo ri ẹhin apanirun ejo ti nfo lofufufu, ti o npa awọn ọmọ ọlọmọ jẹ.

## IGBESI AIYE MI NI ILU ALÚPAYÍDA.

“ Nko le rohin tan bi inu awọn ara ilu Alúpáyída ti dun to nigbati mo şegun ejo yi, ariwo şo kakiri ilu lo, nwọn si beręsi fon ipe nwọn nlu ilu, olukuluku njo, oba pāpā fi ijo si i o si wi fun awọn gende gbogbo ki nwọn gbe mi le ejika ki nwọn gbe mi yi ilu nā kiri.

“ Omọ oba obinrin ti mo si gbala nā wa si odo mi, o kunle o ki mi, şugbon nko fe ki o fi orunkun re kunle rara, o ti lewa ju loju mi, nigbati o si bu si erin ehin re funfun bi egbon owu okan mi si tubo bale wipe eni rere ni mo yo ninu wahala ti mo gba lowo iku, nitori ko si nkan ti o le fun enia ni ayọ bi pe ki oluware se ore fun omọnikeji re.

“ Ni owuro ojo keji oba ranse si mi ki nwa mo si lo. Nigbati mo de ohun o bere oruko mi, nigbati mo si wi fun u tan o beręsi oro iso o ni, ‘ Ireke-onibudo, aye re o dara, aye re o dara, nkan re ko ni bale loju re, bi kiniun ti ilagbara larin awon eranko ni Olodumare o fun o lagbara larin awon omọ enia, owọ araiye ko ni ka o, o ko ni wo ewon esu, gbigbega ni gbogbo enia o si ma gbe o ga, o se e o, o se e o, o se e o, o se e pupo gan ni, nko fe ki o kuro ni ilu yi mo, mo fe lati fi o joye, mo fe ki o je igba keji mi. Mo si fe lati fun o l’omọ pelu, mo fe ki o tun je ana mi. Eyikeyi ti o ba wu o ninu awon omọ mi ni ki o wi fun mi nigbati o ba tubo nmo won, ng o si fi fun o. Gbogbo afin yi, emi ni mo ni i, mo si tun ni ile si igboro, ng o fun o ni okan ninu awon ile mi igboro ki o ma gbe ibe, igbati o ba si ni iyawo ibe ni ki o mu iyawo re lo, mo dupe pupo, Ireke-onibudo, nkan ti mo pe o si ni eyi o.’

## IGBESI AIYE MI NI ILU ALÚPAYÍDA

“ Bayi ni oba so fun mi enu si ya mi pupo, nko tile mo eyiti nba so. Mo do bale gbalaja mo ku erupe le ori mi mo ni, ‘ Kabiyesi, alase, ekeji orisa, nko tile mo nkan ti emi ba wi lati fi dupe lowo yin fun oro pataki wonyi, ki ise agbara mi ni mo fi se ohun ti mo se, Olodumare l’o kadara re mo mi. Gbogbo nkan ti e so ye mi porogodo, şugbon mo ro pe ko ni bi yin ninu bi mo ba wipe nko ro pe mo ye ni Eniti iba joye ni ile yi, kini mo ni. Nko ni nkankan, nko ni enikeni ninu aye, omọ alainibaba ni mi bi mo ti duro yi, alaini iya si ni mi pelu, nitorina, nko ro pe o ye ki e fi mi joye. Şugbon nipa wipe ki nma gbe ilu yi o wu mi ki nse be nitori mo le korin nihin pe tani npe awa ko ni baba, kai a ni baba, oba Alupayida baba wa, kai a ni baba. Bi e ba si ni ero ati fun mi ni omọ, Kabiyesi, nko le ko, nko kuku ti il’ obinrin, ng o je ki e ma gbọ bi oro mi ba ti nlo si nipa obinrin fife Kabiyesi.’

“ Bayi ni mo fun oba ni esi, lehinnā o gbe ekọ ati ope ata fun mi, nwọn ti din ata nā pelu tolotolo, ororo ni nwọn si fi se e. Nigbati mo jeun tan o ke si iyawo re kan o wipe ki o fun mi ni igo oti kan, mo gba a mo mu u wa si ile mi. Şugbon nigbati mo ma jade ni afin oba ke si omọ re obinrin ti mo gba kuro lowo ejo apani-run o ni, ‘ Ifepade o, o ko ni wa dupe lowo Ireke-onibudo?’ Igba yi ni mo to mo oruko omobinrin nā; on nā wa o rerin o ki mi o si ntiju bi o ti nse, emi nā nsoro akin lenu mo ni, ‘ Alakori ejo nā fe se ijamba ni, ko mo pe ojo iku ti on pāpā ti pe.’ Omọ nā sin mi jade ni afin, lehinnā mo ni ki o pada o si se be şugbon o ni ki nma reti onise on ni aipe.

“ Bayi ni mo wa si ile ibiti mo wo si ni ilu nā pelu ayọ lokan mi pe mo di enia pataki lowo oba.

“ Nigbati o di irule mo ni omobinrin meji, nwọn ro

IGBESI AIYE MI NI ILU ALÚPÀYÍDÀ

aşo dādā, nwọn si gbe onjẹ le ori nwọn wọ ile mi. Nigbati nwọn sọ ẹru ori wọn kalẹ nwọn kunlẹ ki mi nwọn ni omọ ọba ni ki awọn gbe onjẹ nā fun mi nwọn si fi iwe kan fun mi lati ọdọ rẹ. Ohun ti o wa ninu iwe nā ni yi :

‘Ojọ Kẹwa Oşu Kejilā Ni Ẹdegbewa Ọdun O le Merindiladota Lẹhin Iku Oluwa Wa,

Ireke-onibudo mi ọwọn,

Nko gbọdọ şai jẹki ẹ mọ bi ẹ ti jẹ lọkan mi, ārin ọkan mi ni ẹ wà, ohun ti ẹ şe fun mi ko le şe gbagbe lailai, nko si le san a fun yin rara, ẹniti o ti itori ẹni fi ẹmi rẹ wewu ti pari ọre. Bi ko ba si ẹnyin ode ọrun ni akukọ iba kọ ba mi lojọ oni. Ẹ ku itoju mi, ẹ jowọ ẹ ba mi fi ọwọ ba onjẹ kekere yi bẹ ki ẹ si mā reti emi pāpā ni agogo merin ọla. Baba ki yin, iya mi si ki yin pẹlu.

Emi ni tiyin,

Ifẹpade.’

“ Bi iwe omọ nā ti ri ni yi, nigbati mo si ka a tan inu mi dun ju ohun ti mo le fi ẹnu sọ, nigbati mo si onjẹ nā wò mo ri i pe pẹpẹiyẹ ni nwọn pa, pẹpẹiyẹ nā ki isi işe ọkanşoşo, mefa ni.

“ Emi nā fesi iwe Ifẹpade, ohun ti mo si kọ ni yi :

“ ‘Ojọ Kẹwa Oşu Kejilā, Ẹdegbewa Ọdun O le Merindiladota Lẹhin Iku Oluwa Wa,

Ifẹpade mi ọwọn,

Bi o ti şoro fun omọ ojọ mefa lati sọ itan baba rẹ ni o şoro fun mi lati sọ bi inu mi ti dun to nigbati mo ri iwe yin pẹlu onjẹ rẹketẹ ti ẹ ko ranşe si mi. Mo fẹ ki ẹ mọ pe ọran wa yi ki işe oju aiye rara, Olodumare ni o ran wa si ara wa. Bi ẹ ba sọ ibiti mo duro le lori ẹmi yin, nko ro pe, sibẹ, o to bi ẹ ti jẹ lori ẹmi mi. Şe akiyesi, Ifẹpade, njẹ bi enia ba

IGBESI AIYE MI NI ILU ALÚPÀYÍDÀ

mú ẹmi pẹpẹiyẹ kuro lara pẹpẹiyẹ, pẹpẹiyẹ le şe nkankan mọ ndan ? Tabi ki enia mu ẹmi akukọ kuro lara akukọ kini yio tun kù si i lara ? Bakannā ni ẹ jẹ si mi, ẹnyin ni ẹmi mi emi si ni akukọ ati pẹpẹiyẹ. Kikuro ti mo kuro lohun lẹkan ko ti ọkan mi wa, ki nmá ba di iyonu fun baba ni. Bi o ba şe bi mo ti fẹ ni nki ba ti kuro lohun tori yin, ọdọ yin, ni nbá wà titi ilẹ iba fi şu. Nitorinā ng o mā reti yin lakoko ti ẹ wi lọla.

“ ‘ Emi ni tiyin gān,

“ ‘ Ireke-onibudo.’

“ Iwe ti mo kọ ni eyi, ọrẹ mi. Ki nsi sọ ọtọ fun ọ kọ ? Omọ nā wu mi pupọ mo si nfẹ fẹ:ẹ. Nko sun moju ojọ keji ti mo kowe yi, ẹkan şoşo ti mo pa oju de omọ nā ni mo la ala ri.

“ Nigbati ilẹ mọ lojọ keji ti mo wẹ tan ti mo si jẹun mo beresi şe itoju iyāra ti nwọn fun mi ninu ile ti mo wọ si, mo şe e dādā nitori igbati alejo mi ba mā de ni iròlẹ. Ojọ keji ti mo ti pa ejo apanirun ni ilu nā ni mo ti lọ si ode ti mo ra ogunlogọ aşo nitori mo ni owo lowọ şugbọn nko ni aşo. Nigbati o di agogo mefa lojọ ti mo nreti alejo yi, mo ko awọn ẹwu mi kalẹ, mo mu dāńşíkí àrán kan mo wọ ọ, mo wọ ọ tan mo wo ara mi ninu digi mo şe akiyesi pe oju mi ko dan tobẹ mo si mu nkan fifi pa ara mo fi pa ara, nigbati mo şe eyi ti mo tun wo digi oju mi dan jù, mo si bẹ ọkan ninu awọn omọ ti ngbe ile nā ki o yara ba mi lọ ra àtíkẹ, o lọ, şugbọn ki o to de işeju marun pere ni agogo merin kù mo ba yara bu atike lu oju mi, mo mu aşo kekere ti mo fi nnu oju mo fi nù u şugbọn ibiti mo ti nnù u ni omọ kan wa sọ fun mi pe nwọn nbere mi. Igbati mo si bere ẹni nā nwọn ni omọ ọba ni, mo si yara mo lọ pade rẹ. Eyiti o dùn mi jù ni gbogbo nkan nā ni

pe nko fẹ ki ọmọ ọba nà mọ pe mo kun atike ki o má ba ni ero ninu rẹ pe fàri mi ti pọ ju nitori bi fàri ba pọ ju ẹ ni o ntẹ ni, şugbọn bi o ti wọle ẹ ni mo ri i ti o mu aşọ ninu oju ọwọ rẹ ti o fi gbọn atike ọrun mi, nkò nu u tan nigbati mo nnu oju. Nigbati o si nnu u bayi mo ẹ oju bi ẹnipe nkò bikita biotilejẹpe oju nti mi ni isalẹ inu mi.

“Ọmọbinrin nà wa bi ọmọ ọba ni. Alàrì ni aşọ ti o ro, ẹnike ni ko si lo o ri, tuntun gbà ni, lẹhin eyi o we gele àrán kan ti o ba alàri nà mu, o we gèlè nà si ibi iwaju ori o si yọ ọwọ rẹ soke ni apa osi, búbá àrán pupa kan l’o wọ o si wọ salubata ilẹkẹ, apamọwọ ilẹkẹ nà l’o gbe lọwọ irin ti nwọn si fi yi eti apamọwọ nà ka, gölu ni, nwọn si tun fi gölu ẹ ilẹkẹ wẹrẹ pupọ nwọn ge awọn ilẹkẹ nà ni dọgbadọgba nwọn si so o mọ eti apamọwọ lọ, bi o ti nrin ni awọn ilẹkẹ nà nşẹ jinwinjinwin. Iborun ọmọ nà jẹ dàmàsi ti o ndan ti o si nfi oniruru àwọ si ode. Ara ọmọ nà pàpà ndan, o mọ tonitoni o dabi ara ọmọ tuntun ọjọ, ko si ẹyọ ifọn tabi kuruna kan şoşo lara rẹ bẹni ko si oju àpá egbo kan, o kun atike fẹrẹ si oju o si fi nkan olọrun didun si ara, gbogbo ẹkan ọwọ rẹ l’o ge ti o si wẹ wọn ti nwọn mọ patapata, atẹlẹwọ rẹ nà si mọ tonitoni, o rọ o si tutu mọ ni lara. Gbogbo nkan ti ọmọ nà fi si ara l’o ba a mu, o ni nkan, o si ni ara ẹyẹ.

“Nigbati o wọle mo gbe aga fun u mo si gbe aga temi nà sunmọ ọ a bẹrẹsi ọrọ isọ. Bi a ti nsọrọ yi mo tun kiyesi nkan miran nipa ohùn ẹnu rẹ, ki ikigbe sọrọ rara, a rọra mǎ sọ ohun ti o ba nsọ ni, ọrọ nà a si mǎ gbadun mọ ẹniti o ba ngbọ ọ lara. Bi o ti nsọ ọ nà ni yio mǎ rerin muse, ehin ẹnu rẹ a si funfun bi ojo didi.

“Ọrọ ti a sọ ko pọ pupọ nà şugbọn mo lù u lẹnu

gbọ ọrọ diẹ nipa ero inu rẹ si mi, mo ni, ‘Ọrọ ti baba tilẹ sọ lana si mi, bawo l’o ti ri loju rẹ?’ O dahun o ni, ‘Ọrọ wo?’ Emi nà si tun dahun mo ni, ‘Nipa eyiti baba sọ pe on o fun mi l’omọ.’ Nigbati mo wi bayi, ko rerin o si fesi o ni, ‘Baba nsọ tirẹ ni, ko le fi agbara mu ẹnike ni fẹ ọkunrin, nigbati ki iba ẹ oluwarẹ l’o mu ọkunrin nà wa si ile pe o wu on.’ Emi nà si tun şebi ẹniti o kin ọrọ rẹ lẹhin mo ni, ‘Ki itilẹ ẹ awọn ọmọ iwoyi ni enia le ẹ bẹ si.’

“A tun jọ şire diẹ si i, mo gba apamọwọ rẹ mo yẹ inu rẹ wò mo si ri digi kan ti nwọn fi gölu ẹ eti rẹ, mo yẹ ẹ wo titi o si sọ bi digi nà ti ẹ de inu apo on fun mi, o ni baba on ni o ra a fun on gege bi ẹbun nigbati on nşẹ ojo ibi on.

“Lẹhinnà a ta ayò diẹ nitori ọpon ayò wà ninu ile nà, ọmọ nà si pa mi ni meji emi pa a ni ọkan.

“Nigbati ilẹ nşu lọ ti o nto dèdè agogo marun-abọ o ni on nlọ si ile, mo bẹ ẹ ki o maşe binu pe nko fun on ni nkankan mo si sin i si ọna dādā, a nwo ogiri ti nwọn mọ yi àfin po bayi ki nto pada.

“Nko gburo ọmọ nà lojọ keji şugbọn ọba ranşẹ si mi pe ki nmǎ mura oye ti on o fi mi jẹ nitoripe o wà lọkan on. Ki a má ba ọrọ lọ bi ilẹ bi ẹni nwọn da ojo oye nà mo si ranşẹ si ọmọ ọba obinrin ọrẹ mi ni àfin. On nà pàpà tun ranşẹ pada pe ki nwa si ọhun mo si lọ. Ibẹ ni a ti jọ pa ero nkan gbogbo ti o yẹ lati ẹ, iru aşọ ti o yẹ ki nwọ lojọ oye ati awọn ti o yẹ ki nwa onjẹ fun. Ọba pàpà tun pe mi o fi kọkọrọ ile rẹ ti o wà ni igboro le mi lọwọ o ni on fun mi.

“Ojo nla ni ojo ti mo jẹ oye yi, ọba nawo pupọ fun mi. Gege bi aşu ilu nà ẹniti o ba mǎ joye ti o ẹ pataki bǐ temi nilati kọ rin gbogbo ilu ka ni owuro ojo oye ki o dọbalẹ fun awọn ẹniti nta oniruru nkan, eyiti o

nta işu, eyiti o nta oğede, eyiti o nta agbado. Ni kutukutu ni mo ti wọ aşo ti awon iranşe oba tele mi ti mo si do bale kakiri ilu. Lehin na mo bura pe nko ni se ibi si ilu tabi si oba, ati pe bi mo ti je igba keji oba yi nkò ni ti i ki o huwa ti kò to, ng o ma to o si ona da da ni, ng o si fi ilosiwaju ilu si ipo kini ninu ohun gbogbo.

“Lehin ti mo se eyi, gege bi asa ilu na mo nilati gun esin kakiri gbogbo ilu ki gbogbo awon ti mo ti do bale fun ma do bale fun mi ki won ma ye mi si.

“Gbogbo eleyi ni mo se, mo wọ agbada nla mo bo si ori esin, mo de fila pataki mo dabi ijoye pataki, awon okunrin ti won je omọ agbo-ile oba ni won si duro bi enikeji mi. Awon iyawo oba beresi jo, omobinrin ore mi si gba ilu tire loto, omọ na ba mi se ariya na gan ni, nigbati mo si de arin oja ti o bo si oju ijo mo fi owo le e niwaju odidi ponun kan ni mo fi le e ni ekansoso mo se owo na ni sile meji meji ati sile kan. Şugbon ni akoko yi gbogbo awon ara ilu ni o npe e ni iyawo mi.

“Emi ati omọ na nba oro wa lo mo si pinnu lati wi fun u pe mo ma fe e. Aiya mi nja lati so fun u nitori nkò fe ki o ko fun mi ki ore wa ma ba ba je. Mo ranşe si i lojo kan pe ki o wa ki mi, mo ranşe be nitori ki nba ri aye soro na fun u ni, nigbati mo ranşe tan mo beresi ronun bi ng o ti se soro na nigbati o ba de, oro ti ng o so ko ye mi, mo si wọ iyara mi mo beresi soro si ofo bi ng o ti se so o bi o ba de, mo ni, bayi ni ng o se beres ng o wipe: ‘Ifepade, je ki a jo ma gbe bi baba ati iya ti ngbe ni afin,’ eleyi ko dara to loju mi, mo ni, bayi ni: ‘Ifepade, mo ni oro kan lati so fun o, mo fe ki o fe mi.’ Eleyi ko wu mi to pelu, mo ni bayi ni ng o so, ‘Ifepade, mo fe ki o je ki a fi ori oro wa

yi ti si ibikan, mo fe ki o se iyawo mi.’ Eleyi dara die loju mi, mo tun ronun die si i mo ni bayi ni: ‘Ifepade, mo fe ba o soro pataki kan loni, iru eyiti nko so ri, mo fe ki o je ki a pari ife wa yi si ibi pataki kan, ki a pari re si bayi pe ki a je tokotaya nijomiran bi awon baba ati iya wa.’ Eleyi tun gun ju loju mi, mo ni, bayi ni: ‘Ifepade, mo fe fe o.’

“Ore mi, emi ni mo wi fun o, ibiti mo ti nronun wonyi ni Ifepade de ba mi. Nigbati o wole, aiya mi ja, nitori o bi mi bi o ti wole o ni, ‘Kini e pe mi si?’ Mo dahun pe ki o joko, nigbati o joko tan mo beresi soro bi akololo mo ni, ‘Mo, mo, mo, mo, fe, fe, fe, feran yin, Ifepade.’ Eleyi na ni mo si le so mo titi o fi dide ti o wipe bi nko ba ni nkankan ti ng o so on lo. O se be, o lo.

“Nigbati o lo tan mo wa ronun wipe eyiti o dara ju ni pe ki nsọ gbogbo ohun ti mo fe so si inu iwe, eyini yio bo mi ni asiri itiju. Mo ba mura mo kowe si i, nkan ti mo ko ni yi:

“Alupayida.

Ojo kọkanla osu keji la,

Edegbewa odun o le merindiladota,

Lehin Iku Oluwa wa,

Ifepade mi won,

Mo ro pe o to akoko na wayi ti a le soro nipa ara wa. E ti mo bi mo ti je, emi na si mo iru eniti e je, mo soro kan ninu iwe mi ni ijosi, mo ni bi emi ti se je si akoko ni e je si mi ati pe nko le se nkan pataki kan laisi yin, nitori eyi, mo fe ki e je ki oro ti baba yin so ni ijosi pe on o fun mi l’omọ bo si i ni arin emi ati enyin, eyini ni pe ki oro ayọ na de laipe ti emi ati enyin yio ma gbe po bi tokotaya. Ayọ

nla ni eyi yio jẹ fun mi ti ẹ ba le yẹ ọrọ mi yi wo dādā ki ẹ si fun mi ni esi ti yio mu inu mi dun loni.

“ ‘Şe alafia ni ẹ wa ?

“ ‘Emi ni tiyin pelu ifẹ,  
Ireke-onibudo.’

“ Mo fi iwe yi ranşe ni owurọ ọjọ keji, ko si fesi iwe nā titi ile fi nşu lọ, nitorinā mo lọ si āfin. Mo de ọhun iya rẹ tun wi fun mi pe o lọ si ode, mo ba duro de e.

“ Bi o ti de o rẹrin si mi, ko si ti ijoko nigbati mo bère lowọ rẹ, mo ni, ‘Şe ẹ ri iwe mi ?’ O si rẹrin o ni ‘O mà kuku ka ọ lara o.’ Mo dahun mo ni, ‘Ko ni ka mi lara bawo?’ Lẹhin nā kò sọrọ mọ o ni on o fun mi ni esi lojọ keji.

“ Nigbati ile mọ lojọ keji lōtọ, o kowe si mi iwe ti o kọ ni eyi :

‘ Alupayida,  
Ojọ kọkanlā oşu keji, lā,  
Edegbewa ọdun o le,  
Merindilādọta Lẹhin,  
Iku Oluwa wa,’

“ ‘Ireke-onibudo mi ọwọn,

Mo ti ronu pupọ nipa iwe ti ẹ kọ mo si ro pe ko buru bi ẹ ti wi, şugbọn mo fẹ ki ẹ wa ri iya mi lalẹ oni. O nfẹ ri yin o.

Emi ni,  
Ifẹpade.’

“ Iwe kekere ti o fi da mi lohun ni eyi şugbọn o mu ihin rere wa ba mi. Nigbati o di alẹ mo lọ si ọdọ iya rẹ bi o ti sọ. Nigbati mo de ọhun mo dọbalẹ dādā on nā şi ki mi dādā, lẹhin ti iya rẹ ki mi tan o ni ki nwon gbe aga kan si inu iyāra on fun mi nwon si şe bẹ, lẹhin eyi, emi ati obinrin nā wọle. Nigbati a wọle tan o beręsi ọrọ isọ o ni :

“ ‘Ireke-onibùdó, ọmọde yi sọ fun mi nipa ọrọ ti o ba a sọ, mo si wadi lẹnu rẹ o ni o dùn mọ on ninu, o dun mọ emi nā, mo si mọ pe yio dun mọ baba rẹ ninu. Şe iwọ nā mọ nkan ti ó sọ fun ọ lojọ ti o fi pa ejo apanirun. Şugbọn kini kan ni mo fẹ sọ fun ọ ki ó to di pe ọran nā berę, nko fẹ ki o ni obinrin miran pelu ọmọ mi o, nitori bi emi pāpā ti wà ninu ile yi mo mọ nkan ti oju mi nri lowọ awọn orogun, bi kò ba si awọn ọmọ mi ti mo duro ti ni, nbá ti kọ baba wọn silẹ. Nitorinā, fi eleyi si ọkan o, on ni akọbi mi. Bi orogun ba nfi oju rẹrin, oro ejo mbẹ ni ọkan aiya wọn, bi iwọ pāpā ba si nfẹ gbadun aiye rẹ dādā şora lọdọ awọn obinrin ; kilọ fun oju rẹ, bi o ba ti şe eyini aiye rẹ yio dara, iwọ ati ọmọde yi yio si fẹran ara yin. On pāpā jẹ ọmọ rere ni, bi ó ti wà ni ibi yi gbogbo awọn ọmọkunrin l’o nfẹ ẹ, kò gbà fun wọn ni. Iwọ pāpā jẹ enia rere, ẹniti a kò le gbagbe lai ni ọ, nkan ti o şe nipa ọmọ yi jẹ nkan ti emi ati baba rẹ ko le gbagbe titi aiye. Nitorina fi ọrọ wọnyi si ọwọ osi ki o má si şe fi ọwọ ọhún jẹun.’

“ ‘Ọrọ ti iya nā sọ ni yi emi nā si fun u ni esi mo ni :

“ ‘E şe e pupọ fun gbogbo ọrọ ti ẹ sọ. Ki Olodumare jẹki ẹ pẹ laiye fun wa. Emi pāpā kò fẹ ọran wipe a nko obinrin jọ, mo tilẹ ti ni eyini s’ọkan nigbati mo wà ni kekere, nitorinā ẹ maşe beru eyini rara ọkan mi ko si ninu iru nkan bẹ, obinrin kan igbadun kan ni, obinrin meji, ijangbọn meji, obinrin meṭa ijangbọn meṭa, obinrin bère, ijangbọn bère ni, bi mo ba ti yanju eleyi ti mo gbe e ni iyawo o tan.

“ ‘Şugbọn kini kan ni mo tun fẹ bère lowọ yin, iya, bawo ni mo ti şe mã sọrọ nā fun ọba ? Nko mọ ẹnike ni ni ilu yi ti mo le ran si wọn.’

“ Nigbati mo wi bayi iya nā rẹrin o ni, ‘Kini a ti

nşè enia ? Enia ti o pọ lọ yanturu yi, bi Ifẹpade ba şetan yio mu o lọ si odo ọre ọba kan, oluwarẹ jẹ ọlorọ mi mo fẹran rẹ dādā, on ni ki o ran ki o wa ba o tọrọ omọ nā ni āfin.’

“Ibẹ ni a pari eleyini si, nigbati o si pẹ diẹ ti mo şetan ti mo nfe lọ o pe Ifẹpade ki o wa mu mí lọ si ibiti o wi on nā si tele mi.

“Nigbati o pẹ o mu mi yà si ọna ile kan bayi, a wọ inu ile nā lọ, àkòdì ni nwọn kọ o, nwọn si so eşin kan mọ iloro. Nigbati a wọ inu àkòdì nā tan o ki awọn obinrin ile gbogbo, nwọn si ti mọ o dādā nwọn nba a şe àwàdà. Nigbati o ki awọn obinrin tan o wọ inu iyāra kan bayi o ni ki nduro si ita de on, o pẹ diẹ ninu iyāra nā o pè mi ki nwọle, nigbati mo de ọhun mo ri baba kan ti o dagba diẹ, ko kuku darugbo o, mo dọbalẹ mo si nki i, were o ni ki nmá dọbalẹ fun on, emi ti mo jẹ igba keji ọba, a si jọ şe àwàdà diẹ, lehin nā o bẹrẹsi sọrọ o ni, ‘Mo ti gbọ nkan ti o fẹ sọ, o ye mi dādā, o ye mi dādā, omọ mi yi, Ifẹpade, ti sọ gbogbo rẹ fun mi. Ng o lọ ri Alaiye lola, tani inu rẹ kò ni dùn si eleyi ni ’lẹ yi, nkan kekere kọ l’o şe fun wa, ti o gbà wa lọwọ ejo apanirun ! Bi mo ti ba ejo nā laiye ni eyini, o si ti npa enia jẹ ni ilẹ yi o jọ ti pẹ.’

“Lehin ti o sọ bayi o bẹrẹsi ki wa lemọlemọ, ẹ ku ijoko, ẹ ku ijoko, ẹ pele, ẹ pele ete. Nigbati o şe o ke si iyawo rẹ kan o sọrọ kelekele kan si i leti onitọhun nā si wọle o mu obi ajopa mefa fun wa, awa nā gba a tan a dide, o ni ki a ba on ki iya Ifẹpade.

“Nigbati a fi mā jade ninu ile nā ilẹ ti nşu pupọ Ifẹpade si wi fun mi pe ki nmā lọ si ile şugbọn nko lọ, mo sin i pada de āfin mo jise fun iya rẹ ki nto mā lọ si ile.

“Nigbati o di owurọ o jọ keji loto, okunrin nā lọ

si ile ọba, nigbati o si to agogo mewa o ranşe si mi pe ki nwa mo si lọ. Nigbati mo de ọhun o jise fun mi pe ọba ni on fi tayotayo fi omọ nā fun mi.

“Lehin eyi emi nā lori ọba fun ara mi mo si dupe lowore.

“Lati igba yi lọ ni emi ati omọ nā ti bẹrẹsi lo iru ifẹ ti o şoro lati ba pade ninu tokotaya ni ode oni.

“Ko si o jọ kan ti a ko ni ri ara wa, bi nko lọ si odo rẹ yio wa si temi. Şibi kanşoşo ni awa mejeji fi ijeun, bi o ba bu ekun şibi ireşi tabi ewa a gbe e fun mi, ng o bu diẹ jẹ eyiti o ba şekù on nā a jẹ ẹ. Bi mo ba bu okele iyan tabi oka ng o ge diẹ jẹ lara okele kan ng o fi iyoku fun u, bi on nā ba si bu okele yio ge diẹ jẹ yio fi iyoku fun mi. Bi amodi ba nşe e bi ikun ba wà ni imu rẹ emi ni mo nba yọ o bi o wà ni temi on nā ni o yọ o fun mi bi o ba nlọ si ode emi ni mo nwẹ ẹ l’ese, on nā l’o si nwẹ ese temi fun mi. A nfi owọ kọ ara wa lowo rin ni, nkan kannā ni a nje, aşo kannā ni a nwọ, orin kannā ni a nrùn ; bi mo ba fi ese gbun okuta, on nā a tikanarẹ fi ese tirẹ gbun u, bi o ba si fi ese tirẹ gbun okuta emi nā a fi temi gbun u funra mi. Igba mejileladorin ni a nfi enu ko ara wa lenu lojumọ, o jẹ emefa ni wakati kan. Opolopo itan ti o pa ni lerin ni mo ranti nibiti a ti nlo ifẹ wa : lojọ kan a jọ lọ si ọna oko a si de oju omi kekere kan, omi nā kò jin şugbọn o ni àbàtà nwọn si gbe igi tere kan le ori rẹ, nigbati a de ibẹ mo gbe Ifẹpade mo fẹ gbe e kọja lori igi, bi mo ti fi ese te igi şe ni ese mi yọ, awa mejeji si şubu si inu àbàtà, bẹ nā ni a gbe ara wa de āfin.

“Nigbakan kẹ, a gun oke kan de ori a si fẹ mā sọ o kale l’odi keji, on wà niwaju, bi o ti gbe ese si iwaju ni ilẹ yọ o mo ba di i mu ki o mà ba şubu şugbọn şe ni ilẹ tun yọ emi nā, awa mejeji şubu a si nyi lọ si isale gbirigbiri, a nyi le ara wa lori ni.

“ A lo ifẹ pupọ si ara wa, bi mo ba gun igi a mã gun u wa ba mi. Nigbakan ti o lọ si idalẹ ti o ba baba rẹ lọ, omi nla kan bayi ni o pin ilu Alupayida ni iya si ilu ti nwọn lọ, şugbọn ojojumọ ni mo nwẹ omi nã koja ni kutukutu ti mo nlọ ki i ti mo si tun npada si Alupayida ki ile to şu. On nã a sin mi de eti omi a si mã ki mi bi mo ti nwẹ lọ, bi mo ba wẹ omi nã tan a tun mã ke si mi lati oke odo lohun a o si mã soro titi mo fi mã rin ti nkò ni gbọ ohun rẹ mọ.

“ Bayi ni a nlo opolopo ifẹ pelu ara wa, nigbati o si şe a da ojo igbeyawo wa. A beresi mura fun ojo nla yi, baba rẹ ra irinwo malũ, egberin igàn aşo, egberun garawa epo pupa, odidi ile mefa kun fun işu, mefa kun fun agbado, mefa kun fun erē, mefa kun fun awujẹ, mefa kun fun egunsi, ogorun apo iyọ, ogofa apo ata, ogoje apo alubosa, gbogbo awon wonyi wà ni iẹ, gbogbo oba igberiko ni oba si ti pe si igbeyawo yi.

“ Şugbọn, ore mi, ero ni ti enia, ti Olodumare ni işe, gbogbo bi imura ti po to fun igbeyawo yi, igbeyawo nã ko bo si i, awon araiye bo si arin wa, bayi ni: Nigbati mo ba ti lo si afin tele ti ile ba şu pupo iya omọ nã a ni ki nkuku sun si afin ile ti nwon si mã nfun mi ki nsun je eti ibiti awon ayaba ti mã nsun, be pupo ninu won ni o nrin ifoho nigbati nwon ba nwa onje oba. Oba ko mo pe mo mã nsun ni ile nã rara. Nigbati o şe, awon olofofo lo so fun u pe odo awon iyawo re ni mo nsun. Lale ojo kan, mo wa ninu ile nã pelu Ifepade, mo dede gbọ ohun oba, a rora dake a ko soro mo, şugbọn sibe oba tubo nsunmo ibiti mo wa apo ekuro kan ti nwon to sibe ni mo bo si mo wi fun Ifepade ki o bo si ita. Oba wo ibiti mo wa ninu apo ekuro nigbati Ifepade jade tan, o si beresi wa ibe kiri, nigbati o şe o fi owọ kan mi lori ninu apo, o si

wo inu re o ri mi, o fa mi jade tagbaratagbara, o si wi fun awon iranşe re pe ki nwon mã lu mi awon nã si nlu mi pelu agbara nwon fi ehin mi na ile nwon fere lu mi pa. Lihin ti nwon lu mi tan ni oba nã tun wi fun mi pe ojo meje lihin ti on mu mi pelu awon iyawo on ni on mã mu mi kuro lori oye ti on si mã da mi dabalẹ ni arin ilu ti on mã na mi.

“ Inu iyawo mi bajẹ pupo si oran yi, ekun ni o fi gbogbo oru sun, oru nã ni mo si wa si ile mi. Loro keji mo şebi ng o ri Ifepade şugbọn nko ri i, aşe o yi ode lo si odo awon agba ilu lati lo fi ojo baba re sun ni ati lati wi fun won ki nwon wi fun u pe ki o mã şe ohun ti o tun ni on fe şe si mi. Mo ranşe si i ni ojo keta pe ki o wa şugbọn awon orogun iya re ti nwon wa ni idi gbogbo rikisi nã ko jeke eniti mo ran ri i. Ni ojo kerin baba re papã wi fun u pe on ko gbodo ri i ki o jade si ita o si kowe si mi şugbọn eniti o fi iwe ran ko fi işe, eleyini nã wa ni idi otẹ nã.

“ Ki ile ojo keje to mo mo ti di eru mi mo sa kuro ni ilu Alupayida şugbọn nkò so fun Ifepade rara, epe ni mo tile nşe fun u nigbati mo nlọ. Mo kowe buruku kan si i şugbọn ko ri i gba. Mo tun ko ikeji ti o buru ju ti işaju lo. Nkan ti mo ko si inu iwe mi keji ni yi:

‘ Ojo Kọkanlelogbọn,

Oşu Kejilã, Edegbewa odun o,

Le Merindiladota Lihin Iku Oluwa wa.

Ifepade mi ti ko şowon,

Mo ro pe o to akoko ki nwa soro fun o, Ifepade, o to akoko, o to ge, o wa gege bi alainitiju enia, Olodumare si wa larin temitire. Kini enyin obinrin mo nipa okunrin ju pe ki e duro bi apata lihin re nigba igbadun, ki e sa bi igbati omọ eran ba sa fun kiniun nigba wahala, ki e ko dukia re fun ilo ara



yin, ki ẹ mǎ lo ọla ki ẹ si ma yọ ninu aṣọ olowo iyebiye, ki ẹ mǎ pe pẹlu awọn enia pataki, ṣugbọn ẹ dabi ejo oloro labẹ koriko, paramọlẹ ti nbu enia l'ẹṣẹ jẹ, ẹniti nda ija silẹ ti o nta kete, bayi ni ẹ jẹ, ẹnyin obinrin. Ṣugbọn, iwọ, Ifẹpade, kini alakori rẹ gbẹkele? Ẹ baba rẹ yi nǎ ni, kini ati iwọ ati baba rẹ jamọ? Kini enia nfe lara iwọ pǎpǎ?—Iwọ jǎgbajǎgba, réderède, rándanrándan, gǎlagàla, jǎga-jǎga, yǎgbayǎgba, o wà o ko ni ero lori rara, ko si ibiti o kò lè de, boya o tun ti ba ọkunrin miran lọ ni, ki iwọ ati baba rẹ mǎ ẹ bi ẹ ba ti fẹ, bi iwọ pǎpǎ tilẹ tun fẹ fẹ mi nko fẹ ọ mọ, mo lọ fun ọ ati fun oloriburuku baba rẹ nǎ o.

Emi ni, Ireke-onibudo.'

“Ọrẹ mi, eyiti o yà mi lẹnu julọ patapata ni pe ọjọ ti mo kowe yi gǎn ni on nǎ kọ ọkan si mi, kò mọ pe mo nlọ lọjọ nǎ, nko ri eyiti on kọ, on nǎ ko si ri temi, ṣugbọn nigbati a pade, ọjọ eyini pẹ, ng o sọ ọ niwaju, igbati a pade ni a wa ri gbogbo iwe ti a ti kọ si ara wa ni ọjọ ipinya yi. Iwe ti on kọ si mi yatọ si temi lónakóna bayi ni iwe nǎ lọ :

‘Ọjọ Kọkanlelọgbọn Oṣu Kejilǎ,  
Edegbewa ọdun o le  
Merindiládọta lẹhin iku  
Oluwa wa.

Ireke-onibudo temi pǎpǎ,

Ireke-onibudo mi, orukọ rẹ ba ireke lọ ṣugbọn iwọ pǎpǎ dun ju ireke lọ. Iwọ ni igbin emi ni ikarawun, igbin ko le ẹ airi ikarawun, ikarawun kò si le ẹ airi igbin, ati ọjọ ti ọran yi ti ẹlẹ ti nko ri ọ, bi aiye ni mo wà bi ọrun ni nko le sọ, ati ijẹta ni mo ti fi onjẹ si ẹnu mi yi mọ. Bawo ni ng o ẹ jẹun nigbati olufe mi ko jẹ, bawo ni ng o si ẹ mu omi,

nigbati olufe mi ko mu? Ọkan mi ti dàrú bi omi eleri, aiya mi kò balẹ, ibanujẹ ni mo si fi ẹ aṣọ nitori rẹ. Tani le dipo olufe mi fun mi? Tani le ẹ bi olufe mi? Ireke-onibudo ti ta ọfa ifẹ lù mi lati ọjọ pipe oró ọfa rẹ si ti mu mi, olufe mi dabi itanna eweko tutu olörundidun ti nfa gbogbo enia mọra. Ireke-onibudo, maṣe gbagbe, ifẹ dabi onjẹ didun ni oko ṣugbọn ọna ati de oko nǎ a mǎ kun fun iṣoro, iṣoro oke, iṣoro kòtò, iṣoro ẹgún, iṣoro oniruru igi giga ti o mǎ nwo lu oju ọna nǎ, ṣugbọn ẹniti o ba le bori iwonyi ti o de oko yio ni alafia aiye yio ni ti ọrun pẹlu. Nitorinǎ jẹki a daraya, iwọ olufe mi, mo nbọ wa ri ọ lalẹ oni.

Emi ni tirẹ titi aiye,

Ifẹpade.'

“Nigbati o fi iwe yi ranṣẹ si ile mi ti nwọn wi fun u pe mo ti lọ ni ilu, ko ẹ nkan meji, o di ẹru rẹ ko si sọ fun ẹnike ni, on nǎ fi ilu silẹ. Owo diẹ l'o mu lẹwọ ko si mọ ibiti mo ba lọ, o fi ori le ọna ibiti o ro pe mo ba lọ ni, o si ẹ ibura lẹnu bode ilu wipe on kò ni pada wọ ilu nǎ a fi bi mo ba pada pẹlu on.

“Ọna ibiti ó ba lọ kọju si ila ọrun temi kọju si iwọ rẹ bi a si ti nrin siwaju ni a tubọ njina si ara wa.

“Nigbati o rin irin ọjọ meje ti ko ri mi o de ilu kan o si duro nibẹ nitori ko si owo lẹwọ rẹ mọ, o bẹrẹ ẹ iṣẹ, o nṣẹ igi ta o si nta ewe. Bi o ti nta nkan wonyi ni o ndarukọ mi tọsantoru bi emi nǎ si ti nlọ ni mo ndarukọ rẹ ti mo npe e lorukọ buruku gbogbo ti mo si nṣẹ epe fun u.

“O kuro ni ilu ti o kọ de yi, nibiti o si ti nrin lọ ilẹ ṣu on nikan si inu igbo awọn kiniun si nke niwa lẹhin.

“Ninu irinajo rẹ o ba ogunlọgbọ enia nla pade ti

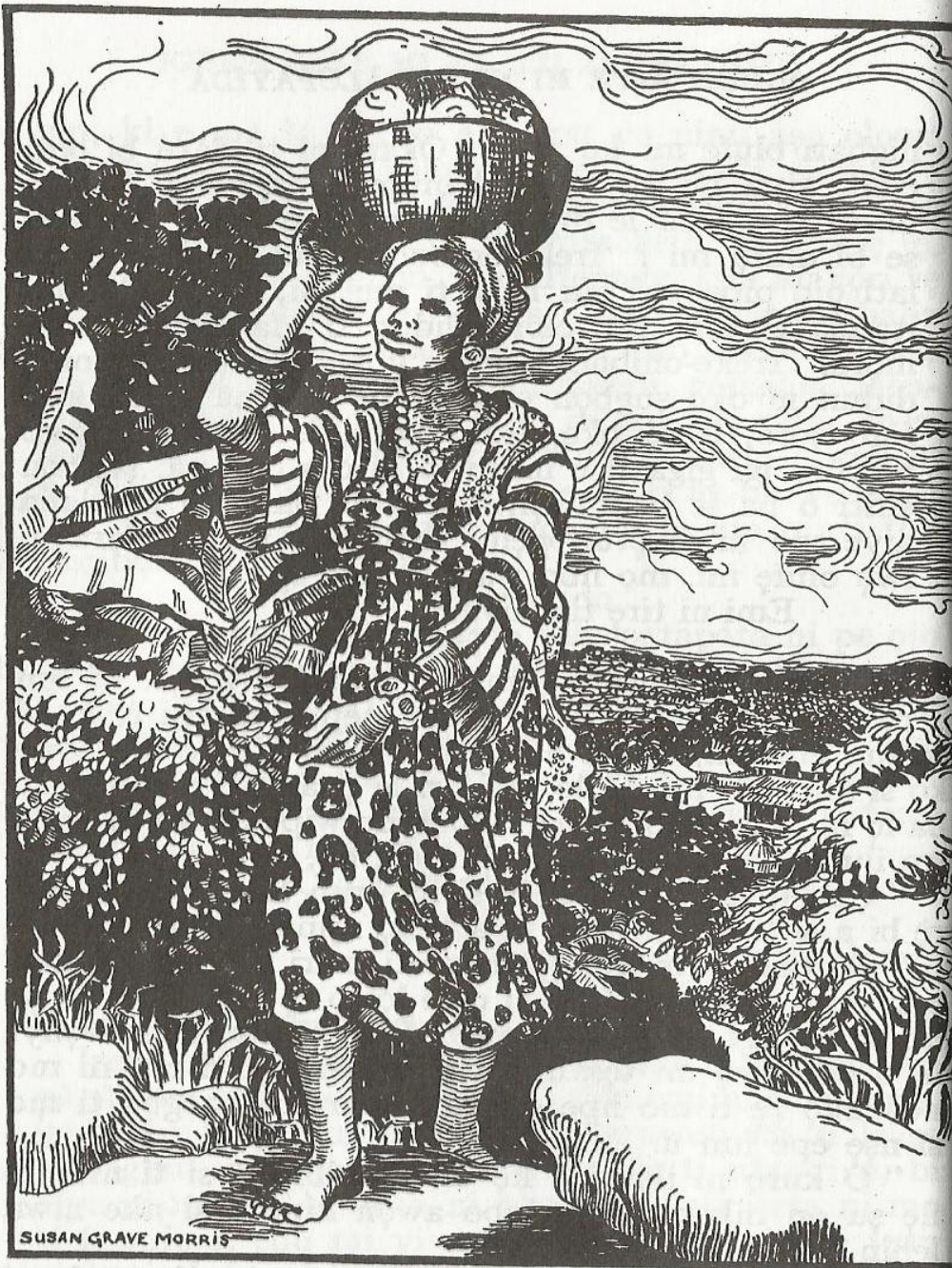

SUSAN GRAVE MORRIS

"On nā fi ilu silẹ."

## IGBESI AIYE MI NI ILU ALÚPAYÍDÀ

nwọn nbẹ ẹ ki o fẹ awọn ti kò si fẹ wọn, a ni ki nwọn ba on wa Ireke-onibudo on. Igbana emi nā nrin kiri mà si dede mã darukọ rẹ soke wipe, ' Ifẹpade oloṣi, Ifẹpade ọmọ aja, ọmọ ẹran, ọmọ wahala, enia lasan, alainilari, oloriburuku ọmọ.'

"Emi pāpā nkākiri ni, o pẹ diẹ ki nto duro ni ilu kan, oṣu meta ni.

"Nibiti Ifẹpade ti nkiri o bẹrẹsi kọ oniruru nkan nipa mi si inu iwe pẹlẹbẹ pẹlẹbẹ gbogbo o npin i fun awọn ọmọde ni ilu ti o ba de. Ninu iwe kan ohun ti o kọ ni eyi: ' Ireke-onibudo ẹni igbadun,

' Ireke-onibudo arẹwa ọkunrin

' Ireke-onibudo gbajumọ pataki

' Ireke-onibudo ọlọla enia,

' Ireke-onibudo ẹniti o tutu bi ọgẹde eti odò

' Ireke-onibudo ẹniti o lagbara bi kiniun

' Ireke-onibudo ẹniti o gbọn bi ejo

' Ireke-onibudo ẹniti o ni iwa tutu bi adaba

' A! Ireke-onibudo, iwọ olufe mi, ọjọ wo ni ng o ri ọ?

' E ba mi wa a, ẹ ba mi wa Ireke-onibudo mi

' E ba mi kẹ ẹ, ẹ ba mi kẹ Ireke-onibudo mi

' E ba mi gẹ ẹ, ẹ ba mi gẹ Ireke-onibudo mi.'

"Nigbati o di ọjọ kan bayi mo ba ọkan ninu awọn ara ilu Alupayida pade ni oja ni ilu kan, o wi fun mi pe Ifẹpade ti kuro ni ile ati pe o ti wa mi lọ. Ọkunrin nā jẹ ẹniti ile rẹ sunmọ ile mi ni Alupayida o si wi fun mi pe akoko ti mo ti kuro ni ile ni ọmọ nā ti lọ bẹni oṣu kẹfa ti mo kuro nibẹ ni mo ri i yi.

"Eru ba mi nigbati mo gbọ ọrọ yi ẹniti o wi fun mi si wipe ko si ẹnikan ni ilu ti o le sọ ibiti Ifẹpade gba lọ.

"Emi nā tun fi ori le ọna mo nwa a kiri lati ilu de ilu.

"Lọjọ kan, bi mo ti de ilu kan mo ri ọmọde kan ti o

mu iwe kan lówọ. Nigbati o ẹ o sọ iwe nā silẹ mo si mu u mo yẹ ẹ wo, afi igbati mo dede ba orukọ mi ti ẹni nā kọ sibẹ bayi :

‘ Bēni Ireke-onibudo wà lode aiye yi !

Ẹniti iwa rẹ tutu bi omi àmù

Ẹniti o dara bi egbin

Ẹniti o fi gbogbo agbari ẹ ogbọn

Oloyelori ọkunrin

Ẹni igbadun

Ẹni ọla

Ẹni aiye yẹ

Ẹni ọkan rẹ balẹ

Ẹni Ọlọrun duro ti

Awọn enia nse ẹa ni

Nwọn ko le ka apa Ireke-onibudo mi.’

“ Nigbati mo ka eleyi wò, mo yara sare tele ọmọ ti o sọ iwe nā silẹ ; mo ba a mo si bi i ibiti o ti ri iwe nā, o wi fun mi pe obinrin kan ti o nti oko ẹmu bọ ni o mu iwe nā fun on. Niwọnigbati nko si ti ni ero wipe Ifẹpade le mā lọ si oko ẹmu nko le ro pe on ni şugbọn mo mọ pe on l’o kọ iwe nā nitori mo mọ ọwọ rẹ ọkan mi si sọ fun mi pe ati pade rẹ kò jina mọ.

“ Bi mo tun ti rin diẹ lehin eyi mo tun ri ọmọde miran ti o ni iwe yi lówọ, mo si pe e mo bi i bi o ti ẹ ri i o tun da mi lohun, o na ika si apa isalẹ kan o ni, Obinrin ti nta ẹmu lohun ni ni o npin i fun ni.’

“ Nigbati mo gbọ bayi mo mura o di ibẹ, nigbati mo de ita ibẹ mo bēre nwọn ni obinrin nā wà ninu ile. Nigbati mo si mā wo ita ibẹ orukọ mi ni nwọn kọ si ẹgbẹ ogiri lọ. Mo ni ki nwọn ba mi pe obinrin nā, nigbati o de, o di Ifẹpade.

“ Ọrẹ mi, nkan kan ti o şoro ninu aiye ni pe ki a mọ bi inu ọmọnikeji ẹni ti ri yala o nyọ ni tabi o nbanu-

jẹ, nitorinā o şoro ki o to le mọ bi inu awa mejeji ti dun to nigbati a ri ara wa. Awa pāpā kò le sọ, a di mọ ara wa ni, a si nwo ara wa loju. O sọ fun mi bi iya gbogbo ti jẹ on to ti on si ti bura wipe bi on ko ba ri mi on ko ni pada ati bi oju ti ẹ npon on tobẹ ti on nilati mā lọ si oko ẹmu.

“ Gbogbo iwonyi ni ọmọ nā sọ, ibiti o ti nsọ ọ, ọkan mi nbajẹ mo si wi fun u ki o má sọ ọ mọ. Mo wi fun u pe ti owo kò jẹ nkankan fun wa mọ nitori emi ni owo lówọ, mo si wi fun u ki o jẹki a lọ si igboro lẹşekannā ki a lọ ra aşọ ti yio mā lo nitori gbogbo awọn aşọ rẹ ti di akisa mọ ọ lara. A lọ a si ra oniruru aşọ gbogbo, ọjọ nā ni a si pinnu ati gbeyawo ni ilu ti mo ba a nā, a si şire titi ile fi şu, şugbọn emi sun si ile ibiti mo de si on si sun si ile ti mo ba a.

“ Bi mo ti ji lowuro ọjọ keji ile rẹ ni mo lọ. Iyalenu ni o jẹ fun mi nigbati mo mā wole rẹ ti mo ba ọlọpa baba rẹ ti mo ti mọ ni Alupayida. Nigbati mo si ti wole ni Ifẹpade ti pe mi si iyāra ti o fi iwe ti baba rẹ kọ si i han mi. Awọn ọlọpa nā wi fun wa pe oşu keta ti awọn ti nwa wa kiri ni awọn to wa ri wa, ninu iwe ti ọba kọ o ni ki emi ati Ifẹpade mā bọ ki a wa ẹ igbeyawo ati pe on ko binu si mi mọ.

“ Nigbati a ronu titi a pinnu pe a ko ni lọ, şugbọn awọn ọlọpa nā beresi bẹ wa pe ki a jowọ lọ nitori awọn nitori ọba ti ẹ ileri pe bi awọn ko ba mu ni bọ pipa ni on o pa awọn. Emi nā ni mo si tun ro o wo ti mo wi fun Ifẹpade wipe ki o jẹki a mā lọ.

“ Ọna oju omi ni a gba ọjọ meje ni ọkọ wa si gba ki a to tun pada de ilu Alupayida.

“ Nigbati a ti nbọ ni a ti ranşẹ si iwaju nigbati a si mā gunlẹ a ba ọpọlọpọ enia leti okun ti nwọn wa

pade wa. Ọba ran pupọ ninu awọn iyawo rẹ wa, ayo nla si ni fun iya Ifẹpade lojọ nā ti o ri ọmọ rẹ.

“A lo si āfin lati lo ki ọba, lẹhinnā emi lo si ile ti mo ngbe tele ki nto lo Ifẹpade si joko ti iya rẹ ni āfin. Şugbọn ile ti mo ti ngbe tele ri, ile ti ọba fi fun mi ni, igbati mo si tun fi mā wọ inu rẹ nwọn ti še e loşo jingbinni, nwọn tẹ eni ati aşo ti o nipon yi ile ibe po, iye l’o wā ninu timutimu ti nwọn gbe le ori ibusun mi, bakannā si ni ti ori aga pelu. Gbogbo awọn awo ati ife ti nwọn kó si inu ile nā, ti fadaka ni, nwọn si mu òdòdò nwọn ja a nwọn fi şe oşo yi ile po, ilekun gbogbo ndan bī digi, gbogbo ibe si nkọ mọna, ile nā gbadun pupọ.

“Ibe ni mo sun moju ojo keji, bi ile si ti nmọ lojọ keji ni mo lo wo Ifẹpade ni āfin.

“Nigbati mo yo si i şe ni gbogbo oju rẹ npupa nibiti o ti nsokun, aiya mi ja lati ri omije loju rẹ mo si ki i, şugbọn imu l’o fi da mi lohun, nwọn ti kó gbogbo awọn iwe buruku ti mo kọ si i nigbati inu fi nbi mi fun u, o dahun o ni, ‘Mo ti ri awọn iwe rẹ.’ Nigbati o wi bayi okan mi reweşi mo si mu u wọ iyāra rẹ lo, mo be e mo dọbalẹ fun u gān ni, mo be e pupọ pe ki o dariji mi ati wipe aimọ ibiti o wā nigbanā l’o jeki nşe be, mo fi aşo nū u loju o si rerin a si tun jọ nşire.

“Şugbọn nigbati o pe diẹ o wi fun mi pe ori nfo on otutu si npa on. Were mo yara da ina mo si wa nkan diẹ mo fi pa a ni iwaju on nā si fi ehin le ile o sunlo.

“Mo pada wa si ile mi mo wa jeun.

“Nigbati o di irólẹ mo tun lo si āfin nigbati mo si de ohun mo ba a nibiti o gbe nşire ara rẹ ti ya.

“Şugbọn nigbati o di owuro ojo keji, bi ile ti nmọ hai ni nwọn wa kan ilekun ni ile mi, nigbati mo si mā yọju wo oluware o di enikan lati āfin ti Ifẹpade

ran si mi pe on kò sun moju, mo ba tun yara lo a si wa nkan si ara rẹ ti kò le, ati igba yi şa ni ara rẹ ti nle diẹdiẹ o si to oşe kan ki o to le dide.

“Ko pe pupọ nā ti ara rẹ fi nya ti awọn ara ile rẹ fi wi fun mi ki nwa şe igbeyawo, ki nmu iyawo mi. Okan mi ko fe şe be nigbanā nitori o rù diẹ nko si fe ki wahala igbeyawo tun lo dapọ mo o şugbọn nigbati ọba pāpā pe mi ti o tenumọ orọ nā, mo gbà, a si gbeyawo.

“Orẹ mi, ojo kefa ti omọ nā wole mi l’o tun berẹ aisan, aisan nā pọ tobẹ gẹ, nigbati o si di oşu keji ti mo ti nwo o, o pe mi lojọ kan o wi pelu omije bayi o ni: ‘Bāle mi, mo mọ daju pe ori aisan yi ni ng o ku le, o dun mi pe bayi ni ife wa mā pari si, o mā şe o.’

“Eru bà mi nigbati o wi bayi, omi bọ loju mi, mo wi fun u ki o má soro buruku, pe ko si nkan.

“Nigbati o di ojo keji, losangangan, Ifẹpade ku.

“Ara mi gbona lati oke de ile ko, mo sokun kikoro, mo ronu titi, nko mọ eyiti mo le şe, nigbati nwọn tẹ e silẹ mo sùn ti i mo fi aşo rẹ bora nitori ero mi nigbanā ni pe ki nri nkankan ki o mu emi mi kuro. Aiye su mi gbā, o dabi enipe nko ni nkankan ninu aiye mọ ni.

“Nigbati nwọn tu ofo nā fun ọba on ati iya Ifẹpade subulule nwọn daku nigbakannā ni, o si pe ki nwọn to ji, ọba fẹran omọ nā pupọ. On ni aremọbinrin rẹ o si je eniti o ni aşiki, gbogbo enia l’o mọ o ni ilu dādā.

“Nigbati nwọn mā şe isinku, gbogbo awọn ara ilu l’o wọ aşo dudu ti nwọn tele posi ide ti nwọn gbe oku rẹ si. Bi nwọn ti şe eto nā ni yi: āfin ni nwọn ni lati sin oku rẹ si, gbogbo awọn ara ilu nilati pe jọ ki nwọn to ara wọn leşese ki nwọn tele posi ti yio gbe oku lati ile mi lo si āfin, bi nwọn si ti şe eto ni yi—awọn omọ wẹrẹ tò leşese siwaju posi, awọn orẹ Ifẹpade obinrin tele posi nā, awọn orẹ ati ebi iya rẹ tun tele wọn,

lèhinnà l'ò kan awon ara ile o'ba ni àfin, emi ati awon ijoye gbogbo ni o kèhin won, èkun ni mo si nsun ni temi.

"Nigbati nwon de àfin ti nwon tẹ ẹ silẹ mo kigbe nla, ori mi wú nigbati mo ranti bi o ti mã nşe, mo wo o mo si beresi orọ isọ mo ni :

"Ifẹpade, olufe mi, olufe mi, olufe mi owon julọ, bayi ni oşupa re wo okunkun loşangangan! Igbesi aye omọ enia kun fun lālā on èkun, ibanuje on wahala, ati ogunlogọ irora, Ifẹpade, o şe bẹ o lọ, o sọ mi di eni ironu lode aye, mo di eleri patapata, nitori iwọ Ifẹpade ni wura ati fadaka mi, wura bajẹ loni fadaka sonu, ifẹ ailabawon bo sonu lowo mi, oniwatutu fi aye silẹ ni gbigbona fun mi. Aye yi emi ati olufe mi si ibi ibajẹ, ifẹ ja lagbedemeji bi fonran owu, şugbon kini enia? Emi ni enia—eran, egungun ati işan ti o papọ lara enia ko jamọ nkankan bi emi ba ti lọ. Ifẹpade ko le gbe owọ, Ifẹpade ko le gbe eşe, Ifẹpade ko si le sorọ si ni mọ, Ifẹpade lọ. Iku mu gbajumọ lọ, eniti ko şe dipo kuro lori ile. Şugbon kini ero re iwọ Iku? Alailānu eđa ni iwọ işe, iku ni ota gbogbo enia ti mbe ni ori ile aye, ota enia, ota eranko, ota igi inu igbo, ota eja inu okun, ota eiyẹ oju orun. Iku ba mi şe ota loni, o gba Ifẹpade lọ, A! Ifẹpade mi, Ifẹpade mi, Ifẹpade mi owon julọ, aye su mi nitori re, orun nwu mi lọ."

"Bayi şa ni omọ nā şe ti o ku ti mo gbe ibanuje wo bi ewu ni ilu Alupayida.

"Nigbati omọ nā ti ku tan ni ilu nā ti su mi şugbon bi oran gbogbo tun ti ri ko jeki nle lọ. Oba pāpā ko fe ki nfi ilu nā silẹ, o nfa mi mọra, nigbehin o si ran mi ni işe pataki kan, ng o mã sọ eyini niwaju.

"Şugbon oran nā ko kuro lara iya Ifẹpade fun ojo pipe, igbakigba ti o ba ti ri mi èkun l'ò mã nsun.

"Nkankan si ko wa ya mi lenu ti mo nilati sọ fun o, on nā si ni eyi : nigbati Ifẹpade wà laiye okan ninu awon orogun iya re ko fe ki nfe ẹ ko si feran mi, igbati mo ba lo si àfin nigbanā bi mo ba ki i, ki ida mi lohun dādā beni omọ obinrin nā si je ore Ifẹpade, nwon feran ara won, nwon jo mã nrin kakiri ni. Şugbon nigbati Ifẹpade ku tan ni obinrin yi dede beresi ba mi mu ore ti o nwa ile mi. Ni ojo keta ti Ifẹpade ku ni o gbe onje wa si ile mi, o gbe ẹ ran omọ re obinrin ti o je ore iyawo mi, oruko omọ nā ni Ifẹpinya.

"Nigbati o to bi ojo meta lehin eyi on pāpā tun wa şugbon nigbati o wa yi ore ti o sọ ya mi lenu o ni, Şe ni ki o şe oju giri, enia ko kuku şan laiye, awon omọ o'ba şi po ni ile, bi o ba tun nfe fe omọ o'ba ko si bi a ti nşe e."

"Ifẹpade ku ko pe oşu kan ti o fi nsọ bayi, o si je ohun iyalenu fun mi pe enikan le sorọ iyawo fife fun mi nigbanā, mo wo o nko fun u l'esi kan.

"Nigbati o wa şe o beresi ran omọ re si mi lemọlemọ, igbamiran ki nto kuro lori ibusun mi lowuro omọ nā a ti de a si wa mã fun mi ni orişirişi ebun, ebun nā po tobẹ ti mo beresi fura pe omọ nā nwa oju mi mọra ki nba fe on ni ati wipe iya re nā nfe ki nfe ẹ. Şugbon nigbayi nko tile fe ki eniken i sorọ aya loju mi ni, iwa buruku patapata gbā l'ò si je loju mi wipe ki iru omọ bi Ifẹpade ku ki o si di pe orogun iya re ko ni ero meji ju pe ki nfe omọ on lọ.

"Lèhinnā mo tun şe akiyesi pe igbati iya omọ nā ba ti wa ore iya Ifẹpade l'ò mã nsọ, lojo kan bi o ti de ti o joko diẹ ore ti o ti enu re jade ni pe 'Nje ara ile re ti wa ki o lati igbati ofo ti şe?' Mo si bere mo ni, 'Tani?' O ni, 'Tani iba şe, ana yin obinrin ko?'

Nko si fesi ọrọ nā mọ, mo dake ẹgbọn o mọ pe ko dun mọ mi ninu.

“Ọrọ ti o si tun mǎ sọ tele eyi ni, ‘Ireke-onibudo, o ki ijade rara ni? Lati ọjọ ti Ifẹpade ti ku o ko tilẹ de ǎfin, ẹbi awon omobinrin ku si ǎfin, iru Ifẹpinya ti o nwa ọ wa lojumọ yi o ko tilẹ le sọ pe o mǎ de ile rẹ ki i, a mọ pe iwọ ati ana rẹ obinrin ko fẹran ara yin na, ẹgbọn kini ti awa, ẹ awa nwa ọ?’

“Nigbati o sọ bayi emi nǎ wa da a lohun mo ni, ‘Nko le gbagbe ile iya Ifẹpade bi mo tilẹ gbagbe gbogbo enia, nitori nigbati omọ rẹ wǎ laiye, o toju mi de ibiti enia ntoju ǎna mọ, o fi işu kẹ mi, o fi iyan kẹ mi, o fi ẹkọ ati ẹran kẹ mi pelu, enia ni iya Ifẹpade, mo nbọ wa ki i ẹgbọn ifẹ Ifẹpade ti bo gbogbo okan mi mọlẹ bi awosanmọ ti bo ile ko si jẹki nronu ati de ǎfin ki nki ǎna mi, bi ẹ ba de ohun ki ẹ ba mi ki i. Iya Ifẹpade ki işe ẹni kekere, ẹ maşe fi i şire o, ẹ maşe fi i şire rara.’

“Iwọ ọrẹ mi, inu awon orogun dudu ju ẹdu, o şokunkun bi ọganjo oru, igedegede ni mbe ni inu won, nkankan şele ni ǎfin ni kete ti obinrin yi nwa si ile mi. Obinrin nǎ nsun ni iyara ti o sunmọ ti iya Ifẹpade o si jẹ ẹniti o fẹran egbogi pupọ, ọpọlọpọ igba l’o jẹ pe bi enia ba pe lode lalẹ oluware a ba a ni orita meṭa, igbamiran ni ihoho ni, emi ati Ifẹpade ba a be ri. O wa lo ẹ ogun kan ti nwon ro si inu igo, ẹniti ogun nǎ ba si kan lara a di adete ni. O gbe ogun yi wa si ile lojo ti o ẹ e ni ireti ati lo bu u si iya Ifẹpade lara nigbati onitohun ba sun. O gbe ogun yi si pepe loko aja, o fi ẹhin le ile ko si mọ pe on le sunlo. Bi o ti fi ẹhin le ile tan o sunlo; nigbati o di oru ologbo ti o nsa kiri oke aja kolu igo ogun nǎ o yi i lulẹ gbogbo ogun inu rẹ si da le e lori, nigbati ile fi mǎ mọ obinrin

nǎ di adete ika ọwọ rẹ si ti beresi ge. Bayi ni o ba aiye ara rẹ jẹ, ẹniti o ẹ ogun nǎ fun u l’o si tun wa sọ fun mi.

“Nigbati obinrin yi di adete ọba ni o nilati jade, nwon ko ile rẹ si inu igbo, ko gbodo ba awon enia pe po mọ, aiye rẹ ti kuro ni aiye igbadun o di aiye kikoro bi ewuro. ẹgbọn omọ rẹ Ifẹpinya ko ye wa si ọdo mi, mo nfi oju le e ko tete gbọ, igbamiran bi o ba ti wole ng o jade ng o wipe mo ni ibikan ti mo fe lo, bi o ba ki mi nko ni da a lohun dada, bi o bi mi ni nkan mo le şai dahun rara, bi mo ba tilẹ ti ri i inu nbi mi ni nitope on ati Ifẹpade ẹ ọrẹ pupọ ki o to ku ko si ti ipẹ ti o ku ti o fi nwa oju mi mọra. Be ni omọ araiye ri, ba inu sọ mǎ ba enia sọ, awon eleke po ni inu aiye, ẹniti o ba nşe bi ọrẹ enia nigbamiran ki ifẹ ni de inu, inu rẹ a mǎ dun si işubu ẹni, ibanuje a si de ba okan rẹ ni igba ilosiwaju ẹni, Olodumare ni ọrẹ ti enia le gbekẹle patapata, iba die ni enia le gbekẹle larin awon omọ enia, nitori oju ni aiye mọ, eyiti nwon ba sọ loju ko ni nwon nsọ lehin ẹni, eyiti o ba tilẹ tun jade lenu a mǎ yatọ si ti isale ikun. Enia lasan ni Ifẹpinya.

“Nigbati mo beresi fi oju le omode nǎ ko wa si ọdo mi ju be lo mọ, nigbehin, o di ọta mi gidigbi, nitori bi obinrin ba nwa oju okunrin ti okunrin ko ba ka a si, ikorira rẹ a dabi igbe, a mǎ soro oluware ni aidara kiri, a mǎ pegan rẹ de ibiti o ba le pegan de, inu rẹ a dudu si ẹni nǎ bi okusu aro, a kun fun oro bi ejo, a si mǎ gba oniruru ona lati wa ibaje ẹni.

“Nigbati o di ọjọ kan ti mo fe jeun, bi omọ ọdo mi ti gbe onje kale ti mo fe bu okele ni alangba kan jade ninu awo onje, beni iya mi ti ẹ ogun nǎ fun mi lati isa oku wipe bi enia ba fi ogun buruku si inu onje fun mi alangba yio sa jade ninu awo nǎ, nigbati eyi si ri

## IGBESI AIYE MI NI ILU ALÚPÀYÍDÀ

bẹ mo ki ọmọ ọdọ mi mọlẹ mo ko igi bo o, mo ni ki o jẹwọ ibiti o ti ri ọgun si onjẹ fun mi. Nigbati mo lu u dādā o jẹwọ, o ni Ifẹpinya ni o mu u fun on. Mo bẹre bi ọgun nā ba kù o si wi fun mi pe o kù.

“Nigbati o di ọjọ keji mo ranşẹ si Ifẹpinya ki o wa ba mi şire o si wa. Nigbati o de mo ni ki ọmọ ọdọ mi fi ọgun ti o fi ranşẹ si onjẹ on pāpā onitọhun si şe bẹ. O fereş má iti ijẹ okele meji nigbati inu ti gbe e, nigbati o si di pe o nyi kiri ni ilẹ mo wi fun u ki o mā lọ si ile, inu nā l’o si run u pa.

“Şugbọn ibanujẹ ni iku Ifẹpinya tun wa jẹ fun ọba nitori o di ọmọ meji ti o ku fun u leralera nitori ori ibanujẹ ti Ifẹpade l’o wà ti eleyi tun wa şeşẹ. Idāmu pupọ ni nkan wọnyi jẹ fun ọba ara rẹ ko si le mọ, o bẹreşì rù, ẹniti o ba si ri i pāpā yio mọ pe lālā wà fun u.

## ÌTÁNFORÌTÌ TÌ NGBE INU IHO ILẸ.

“Nigbati o di oşu kẹta ti Ifẹpinya ku, ọba pe mi ni owurọ ọjọ kan, nigbati mo de ọhun o bẹreşì ọrọ isọ o ni.

“Ireke-onibudo, emi ni mo pe ọ, pipe ti mo si pe ọ loni iwọ nā ni mo le şe bẹ pe ni ilẹ yi, nitori iwọ nikan l’o le şe nkan ti mo fẹ ran ọ. Ki a to ri erin o di igbo, ki a to ri efon o di ọdàn, ki a to ri ẹniti o mā şe bī rẹ o di ọrun alakeji. Ọdọ abami ẹda kan ni mo fẹ ran ọ, irin ibẹ yio si gbà ọ to oşu meji gbako ki o to le pada de, sibẹ mo fẹ ki o lọ fun mi, ọdọ ẹniti mo fẹ ran ọ ni ẹniti njẹ Itanforiti ti ngbe inu iho ilẹ. Olọgun ni Itanforiti ọlọgbọn si ni, ko si olọgun rẹ ko si si ọlọgbọn rẹ lode aiye. Nkan ti mo fẹ ki o ba mi şe lọdọ rẹ ni yi, mo fẹ ki o lọ ba mi gba nkan ti ng o lo fun aisan mi yi, nitori lati ọjọ ti ọfọ ti şẹ mi ara mi yì ko jẹ ara, mo nroju jade ni, eleyi ni yio jẹ işẹ kini ti o mā şe fun mi lohun, şugbọn işẹ keji şe pataki ju ti ekini lọ, eyini ni pe mo fẹ ki o lọ kọ ọgbọn kun ọgbọn nipa ilu yi, ọna ti a o mā fi şe gbogbo nkan ti yio fi mā dara, ọna ti alafia fi mā de ti owo si fi mā wọ ilu yi. Awọn nkan meji yi şe pataki lārin awọn ọmọ enia, ilu ti ko bá ni alafia ko le gbadun owo eyiti ko ba si ni owo ko le ni alafia pipe. Alafia wo l’o wà ni ile ẹniti ebi npa? Nitorinā nkan ti mo fẹ ki o ba mi şe ni yi, Ireke-onibudo, nko si şiyemeji rara wipe o ko ni jẹki oju ti mi ati pe o mā şe nkan wọnyi fun mi.’

“Nigbati ọba pari ọrọ rẹ emi nā fun u ni esi mo ni, ‘Kabiyesi, agbara wo ni ewureşì ni nibiti olotu rẹ wà? Aguntan le wipe on a şe bi on ti fẹ niwaju ẹniti o ni i?’

ITANFORITÌ TI NGBE INU IHO ILÈ

Eşin le gbọn ju oluware lọ ? — Èwọ. Nko le kọ işe fun yin, nko to bẹ, nko tilẹ gbọdọ ni, ẹnyin ni mo duro tì nihin, nitorinā ibiti ẹ ba ran mi ng o lọ. Şugbọn kini kan ni, mo ro pe irinajo nā yio gba imura gidigidi nitori ẹniti ngbe inu iho ilẹ kuro ni ẹni kekere. Nitori idi eyi, mo fẹ ki ẹ wa bi enia meji tabi meṭa ti a o jọ lọ mo si fẹ ki ẹ yan awọn bī meji nā lārin awọn onişegun ilu, nitori biotilẹjepe nwon ko le wo yin ninu aisan yin yi sibẹ ẹniti o mọ ewe meji tabi meṭa yatọ si ẹniti kò mọ nkankan. Eyiti mo ri ti mo le sọ ni yi, Kabiyesi, ki Olorun b̀n yin l'emi.'

"Nigbati mo wi bayi oḅa gba imoran mi o ni emi nā ni ki o pe awọn onişegun ilu jọ ki nyan ẹniti mo ba ro pe o yẹ ki o ba mi lọ.

"Lọjọ kẹta lehin eyi, mo pe ipade awọn onişegun mo si ba gbogbo won soro mo ni : 'È ku ijoko ẹnyin janmọ, orọ pataki kan ni mo pe yin si, işe nla kan l'ode ti a mā şe fun ilẹ yi, oḅa l'osi fun mi l'aşẹ. Mo ro pe ẹ ti le gbọ orukọ Itanforiti ti ngbe inu iho ilẹ ri, Itanforiti ti o gbọn ju gbogbo enia ti o si ni oḅun ju ẹnikeṅi,—oḅo rẹ ni a nlọ, a nlọ ki a ba lọ kọ oḅon ti ilẹ yi yio fi mā ti ibi giga de ibi giga, ti yio mā ni okiki le ori okiki ti alafia yio si jẹ ipin olugbe ibe. Lona keji a o ri oḅun diẹ kọ si eyiti a mọ lọdọ Itanforiti a o si şe ilẹ yi lōre nipa bẹ, ati pāpā oḅa wa. Nitorinā nkan ti a mā şe nisisiyi ni pe ki a joko ki a pa ero, bawo ni ẹniti o mā lọ ti mā pọ to, awọn wo ni ki o lọ, oḅo wo ni ki a si mura ati lọ. È ku ijoko o.'

"Nigbati mo wi bayi awọn onişegun gbà tokantokan wipe o yẹ ki a lọ, nwon pinnu pe ki ẹni meṭa lọ, nwon si yan mi geḅe bi aşaju ni irinajo nā. Awọn meji ti nwon tun yan ni okunrin kan ti a npe ni Ero-okan ati ẹniti orukọ rẹ nje Kùmófẹhintí. Ero-okan ki işe

ITANFORITÌ TI NGBE INU IHO ILÈ

omọ ilu Alupayida, o wa şişe nibẹ ni o si ti fi idi mule nibẹ dādā eti ilu mi ni ilu rẹ, oloyelori enia ni. Şugbọn Kumofehinti ni ẹniti oriki rẹ nje Alágídí-okunrin nitori enia lile gbā ni, omọ ilu Alupayida ni, omọ enia pataki si ni pelu şugbọn ipanle omọ ni, o yan garawa.

"Nigbati a ti pari ipade yi ni mo ti sọ fun oḅa, igbanā ni mo si ti beresi mura, oniruru awọn adahunşe l'owa si ile mi, mo fi oḅofa ẹiyẹşe şe ẹḅo ni ikorita, mo fi oḅota adaba şe ẹḅo ni ẹhinkunle, ẹḅegberin gberẹ ni mbẹ ni àtari mi, mo pa ewure meşan, mo pa aguntan meşan, mo pa pepeiyẹ meşan ki ohun ba sàṅ fun mi. Mo si şe sarā pataki mo pe ogunlọḅo omode ki nwon wa jẹun ni ile mi, mo şe etutu fun oşo, mo şe fun ajẹ, mo si bẹ awọn anjonnun gbogbo. Lehin ti mo mura bayi tan mo da oḅo lilọ wa.

"Awọn ti a jọ nlọ nā ti mura bi emi, nigbati oḅo lilọ wa si ku oḅa a lọ si oḅo oḅa ni āfin a ki i o digbōşe.

"Ile mi ni awọn meji ti a jọ nlọ sun moju oḅo nā igbati akukọ işaju si ti kọ ni oḅo keji ni a ti ko ẹşe si ona. Emi mu ida ti iya mi fun mi lówọ mo fi i si inu akọ rẹ mo gbe e kọ apa, Ero-ehin mu oḅe oloju meji si inu apo rẹ, Kumofehinti gbe kumọ lówọ. Awọn nkan ti a fi şe okunrin si owọ ko ju iwonyi nā lọ.

"Ona ti a o rin kò tobi, ona kekere ni, on ni a o si rin titi de ile Itanforiti fun odidi oşu kan, inu aginju ni a o mā ba lọ, awọn eranko buruku ati awọn abami ẹda si wà loju ona niwaju wa, gbogbo iwonyi nā l'a si mọ ki a to mura.

"A ko onjẹ diẹ si inu apo ti a o mā jẹ lona şugbọn oḅo kan rọ lọjọ ti a kuro ni ile ti o pa wa gān ni, eti wa fere di, gbogbo eweko tutu nini, agbàrá ojo dagun si oju ona lọ, àbàtà ba wa l'ese gbogbo, aşo ara wa rẹ, otutu nla beresi mu ni, a npa ehin keke, bi atẹgun si



## ITANFORÌTÌ TI NGBE INU IHO ILÈ

ti nfẹ ni omi ngbọn le ni lori. Igbati a si tun tilẹ rin diẹ ni a ba igi nla kan ti o wo di oju ọna, a tun nilati wọ igbo ki a ja oju ọna niwaju, bēni ibiti a tun wọ kun fun igi ẹlẹgun gbogbo, ẹgun si gun ni lara yẹlẹyẹlẹ.

“Nkan ti a le pe ni iyọnu lọjọ ti a kuro ni ile nā ko ju eyi lọ, ko si si nkankan ti o tun dà wa lāmu fun ọpọlọpọ ọjọ lẹhin nā, şugbọn nigbati o di ọjọ keje a de oke nla kan ti orukọ rẹ nje Hilahilo. Oke nā buru gidigidi, ẹgbẹ rẹ ndan bi igbati gbẹnagbena ba fa igi, oke pāpā kò si duro si oju kan o nmì siwa sehin o nti enia si ihin sọhun bi oluwarẹ ba ti ngun u lọ. Mo fẹrẹ tàkitì ọbọ nibiti mo ti ngun oke Hilahilo lọ. Igbati o şe a ri oke nā o gbina ni isalẹ o si njo bọ lọdọ wa, bēni oke ni yi, a kò le yara gun u, a si fi ara wa silẹ fun iku. Nigbati o şe Ero-ọkan wi fun wa pe Anjọnnu ibẹ l’o nfẹ yọ wa lenu, mo si wo oju ọrun mo ke si Ọlọrun Ọba, mo ni ki O yọ wa ninu iyọnu nā, a ko şe ẹnikeṅi ni ibi, a ko si ni ibajẹ kan lọkan nibiti a nlọ, mo ni : ‘Iwọ Ọlọrun ọrun ti O da igi ti O da eweko ti O da kokoro ti O da awọn ẹranko, ti O si fi awa enia si itoju wọn, Iwọ nā l’o da oke yi, jọwọ pa ina ijamba odo ẹşẹ wa, ti ilẹkun ibanujẹ ti o nfẹ yọju si wa, doju ija kọ bilisi nitori wa. Pa ina ti nbọ ni isalẹ yi, Olodumare pa a, pa ina nā, Ẹlẹda pa a, pa ina nā, Ẹni Iyanu pa a, pa ina nā, Alewileşe, maşai pa a fun wa. Maşe jeki a ku si ori oke yi, má jeki oke Hilahilo pa ni rẹ ninu aiye, maşai jeki a de ibiti a nlọ, má si şai jeki a pada de ile dandan.’

“Bayi ni mo sọ, nigbati o si şe a ri i pe ina nā berẹsi ku a si ngun oke nā lọ. Nigbati o pẹ a gun u de ori, şugbọn dipo ki o rẹ wa nigbati a gun u tan şe ni ara wa tubọ le koko, bi a ri oke meji bẹ si i ki a mā gun u ni.

“A tun kọju si ọna wa, a nlọ, nigbati o si di ọjọ kefa

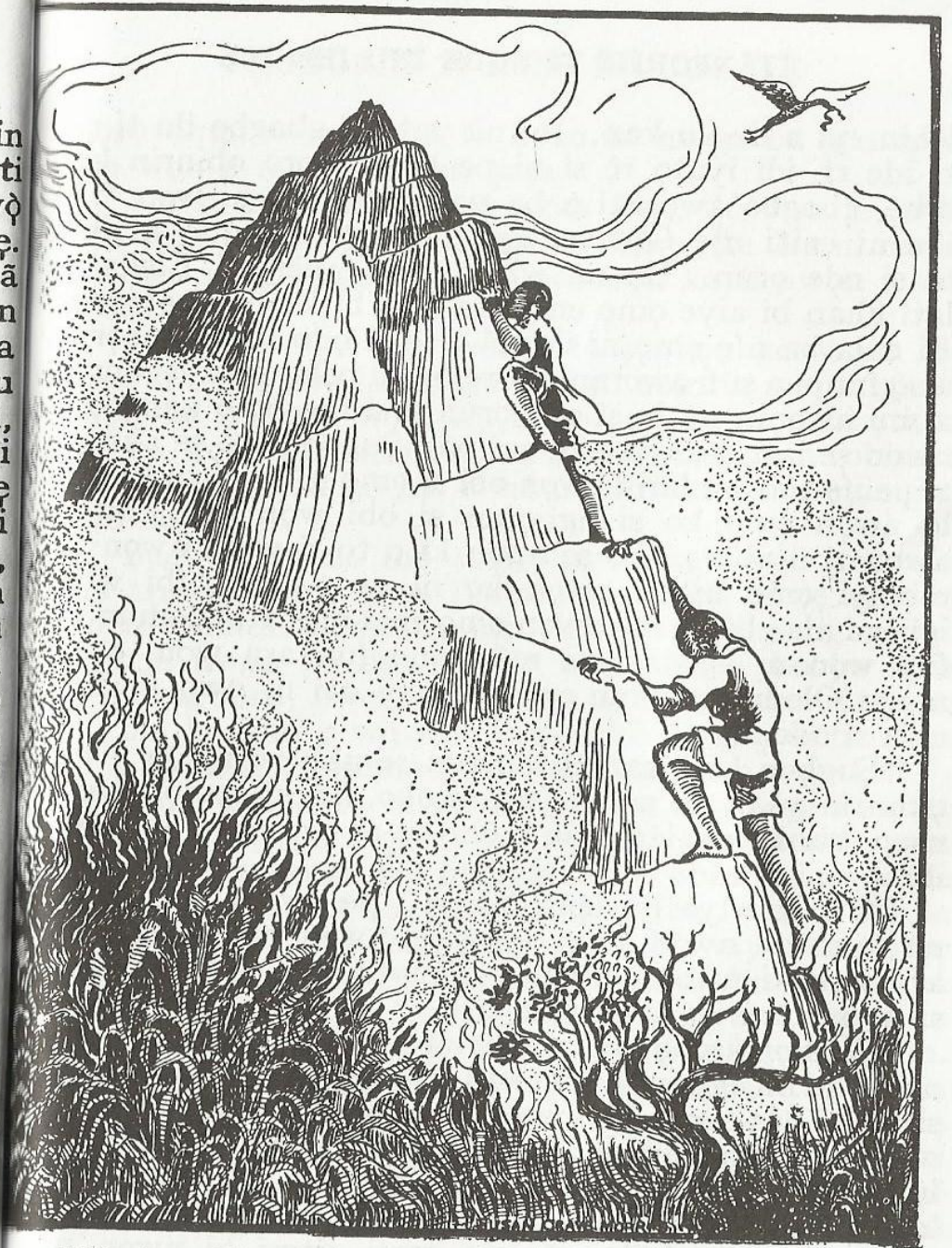

“Mo fẹrẹ tàkitì ọbọ nibiti mo ti ngun oke Hilahilo lọ.”

lehin eyi a de ilu kan. Ilu nā yatọ si gbogbo ilu ti mo ti ide rī, idi iyatọ rẹ si ni pe ko si woro obinrin kan nibẹ, gbogbo awọn ti a ba pade ọkunrin ni wọn, ọba ibẹ ni eniti nje Gbaiyegborun nitori ojojumọ ni imā lọ si ode ọrun. Ilu nā wà gẹgẹ bi apẹrẹ ti Eleda se lati fihan bi aaye ọmọ enia iba ti ri bi ko ba si obinrin. Bi enia ba nfe ọmọ ni ilu nā a lọ si ọdọ Gbaiyegborun a sọ fun u a si fi aworan ara rẹ fun u pelu, gbaiyegborun a mu aworan nā lọ si ode ọrun a si mu ọmọ kan bọ ti nwọn se lati ọrun ti o jọ eni nā. Şugbọn mo se akiyesi wipe ife ti o wà larin awọn obi si ọmọ nibẹ ko ju kekere lọ awọn ọmọ ko si ngboran si obi wọn lenu, nitori awọn ti o ni wọn kò se apọn ki o to ri wọn, nwọn ko mọ iyi ọmọ nitori nwọn ko ni ọwọ ninu bibi wọn, igbega nla gbā ni fun awọn ọmọ enia nigbati Olodumare fun wọn ni agbara ati mā bimọ fun ara wọn, eyini ni pe Olodumare fun wọn ni aye ati ni ọwọ si dida enia si ode aye.

“Şugbọn kini kan ti mo tun se akiyesi ni ilu awọn ọkunrin yi ni pe nwọn ya ara oko, nitori ọpọlọpọ ni o nsan ibantẹ kiri larin ilu ihoho si ni ogunlogọ wà ninu ile wọn.

“O si tun ya mi lenu lati ri i pe owo kò pọ ni ilu nā to nitori nwọn ko ri aye şise, nwọn nilati wa onje ara wọn ki nwọn toju ile, ki nwọn pọn omi ki nwọn si se oniruru ise ti obinrin nse.

“Şugbọn irepọ wà ni ilu nā ju bi mo ti ni ero lọ, nwọn ko nfi agbara da si nkan oninkan, nwọn ni itelọrun si nkan ara wọn, bi mejilā si ngbe pọ a kò ngbọ ija wọn ju bẹ lọ, şugbọn ija a mā de si arin wọn lekọkan, bi ija ba si ti de ko npe di wipe ki nwọn mā lu ara wọn ki ara wọn bo felefele, omiran a si tile ku patapata ni.

“Ariwo pọ ni ilu nā loju temi nitori bi nwọn ba

nsoro ohun wọn a mā le koko bi nwọn ba si nrerin erin wọn a mā ta ni leti şasa.

“Ko si nkan ti o rọ ni nkan wọn, ijo wọn le, orin wọn le, ilu wọn le, bi nwọn ba nsire, ire lile ni nwọn mā nse, se ni nwọn a mā le ara wọn ka ti nwọn a mā lu ara wọn.

“Nwọn nse ore ara wọn lotọ şugbọn ko si iru ife ijinle ti o mā nwa larin ọkunrin ati obinrin meji nigbati nwọn ba nfe ara wọn, ife ti imā ru bo wọn bi ọti, ti imā pa wọn bi emu, ti o si mā nmu ki tokunrin tobinrin di afoju ti nwọn kò nle ri nkan ti o dara mọ eyini ko si ni ilu nā.

“Şugbọn ilu nā mọ tonitoni, nwọn ro gbogbo oju ọna arin ilu nwọn si se Titì si ilu nā kiri, bi ile ba si ti mọ ni olukuluku nmu ohun igbale rẹ ti o ngba ita. Şugbọn nwọn ko nse eto ile wọn dādā, gbogbo rẹ a ri gbúrugbúru, nwọn a gbe aga si ibiti nwọn ri, nwọn a fi fila kọ ibiti o wù wọn, nwọn kò si nmọ ibiti nwọn ba fi nkan si, ojojumọ ni nwọn nwa nkan wọn kiri.

“Onje wọn dara ni ilu nā şugbọn ope wọn ko dun ju bẹ lọ. Şugbọn nigbati mo wo gbogbo nkan ti nwọn nse ni ilu nā mo wa ri i pe bi ko ba si obinrin laiye aye ki ba ti dùn ju bẹ lọ, gbogbo nkan iba le koko ko ba si ti si nkan ti o le se etutu si nkan lile aye, ewa ọmọ enia ki ba si ti mā yọ, awọn enia ko ni bikita ati mā toju ara wọn, nitori bi egberun ọkunrin ba pejo ti ko ba ti si obinrin kan nwọn le mā rin ihoho loju ara wọn.

“A kuro ni ilu nā lojọ keta a si ra onje die lowo fun irinajo wa. Ko pe pupọ ti a kuro yi ti a de ibiti oruko rẹ nje Aginju Ireweşi nibiti oju wa ti ri nkan. Bi a ti rin die ni okunkun dede su ti a ko mọ ibiti a le gbe ese si mọ, bi a si ti ntanna si atupa ni atupa nku beni a ngbọ igbe awọn iwin bi nwọn ti nke si ara wọn.

## ITÁNFORÍTÌ TÌ NGBE INU IHO ILÉ

Ọkan ninu wọn tilẹ gbe ina le ori o nbọ niwaju wa igbati o si rin diẹ a ko ri i mọ afi igbati a tun wo ẹhin ti a tun ri ina ori rẹ, bi o ti şe koja wa ti a ko mọ ti oju su mi. Nigbati o şe a de ibikan ti a ti riran diẹ bayi şugbọn bi a ti de ibẹ ti a wo iwaju ni a ri iwin kan ti o ni iwo kan lori ti o nbọ niwaju wa. Bi o ti yọ lọkankan l'ọ ti na ọwọ meji gbalaja bi ẹnipe o nfe ka wa mọ ibikan ki a má ba salọ, ẹru ba ni a si nwo ara wa loju yala wipe ki a salọ ni o tabi ki a duro de e. Kumọfehinti l'ọ kọ sọrọ nigbati o si sọrọ o ni on o ba iwin nā ja ni, o mura o bọ siwaju awa nā tele e, iwin nā nbọ lọdọ wa, nigbati o kù diẹ ki o de ọdọ wa o ni : 'Tani ẹnyin wonyi ? Kil' ẹ gbẹkẹle ? Nibo l'ẹ ti nbọ ? Nibo l'ẹ nlọ ? Ẹ pade ijangbọn loni, ẹ ko ẹmọ lona, ẹ da aşọ wahala bora, ọwọ ibanujẹ tẹ yin, ijamba şe yin, ẹ rin lojọ ebi npa ọna, oni ni ọjọ ijangbọn, oni ni ọjọ opin, oni ni ọrun ti là loju yin mọ, ẹ ti bọ si takute, pipa ni mo mā pa gbogbo yin jẹ.'

"Nigbati o wi bayi a ko sọrọ kan, şugbọn gbogbo wa mura. Kumọfehinti l'ọ kọ kọlu u, nwọn si ja ija nā tobẹ ti mo le wi fun ọ pe nko ri iru rẹ ri, Kumọfehinti jẹ alagbara ọkunrin iwin nā si le. Nigbati o mu Kumọfehinti o beresi ti i lọ si ibi okuta ki o ba fi ori rẹ na okuta şugbọn Kumọfehinti gba ara rẹ, o gbe ẹbọra nā ni eşẹ ọtun onitọhun ntiro, igbati o şe o ka mọ Kumọfehinti l'ọrun o si fun u ni ọrun bi ẹnipe o fe pa a, o si pe diẹ ki onitọhun to le ja ọwọ rẹ kuro ti o sọ ọ si iwaju, igbati o si tun de ọhun o na iwo ori rẹ si iwaju o nsare bọ lọdọ Kumọfehinti o nfe fi iwo nā gun u pa, onitọhun nā si fi gbogbo agbara gbe kumọ rẹ o na a mọ ọ ni iwo. Eleyi dun iwin, nā o si tā gẹgẹ, akoko nā ni emi nā wa fa ida mi yọ ti mo pa gūru si iwin nā ti mo şa a mọ ọ ni ẹhin ọrun. Ada yi ran a dādā

## ITÁNFORÍTÌ TÌ NGBE INU IHO ILÉ

şugbọn dipo ẹjẹ omi l'ọ jade lara rẹ, mo tun şa a ni omiran mo tun tẹ ọwọ mọ ọ mo nşa a Kumọfehinti nā nlu u ni kumọ rẹ, nigbati o pe, o şubululẹ, şugbọn bi o ti şubu bayi a ko tun ri i mọ, ibiti a ri mọ si ni eyi, o şubu loju wa, şugbọn kò dide loju wa.

"Nigbati o di ọjọ karun ti a kuro ni ilu awọn ọkunrin a de ilu awọn obinrin nibiti ko si ọkunrin kan rara. Orukọ ọba wọn ni Ẹiyẹ-ọrun, ọna kannā ti awọn ọkunrin fi ngba ọmọ lode ọrun nā ni awọn obinrin fi ngba ọmọ wọn.

"Awọn obinrin ti mo ri wọnni ko fi ara wọn pamọ bi obinrin rara, pupọ ninu wọn l'ọ nrin ihoho ninu ile wọn, awọn wunndia gbogbo nro aşọ ni, nwọn ko nwọ buba nwọn ko si nbikita nigbati aşọ wọn ba tu ti nwọn ba ntun u ro ni igboro.

"Şugbọn o ya mi lenu lati ri i pe gbogbo nkan ti ọkunrin nşe ni awọn nā nşe, oko wọn tobi, o nilāri, işu wọn ta, agbado wọn yọ ọmọ erě wọn si so.

"Nwọn nşe iru ire ti ọkunrin nşe, nwọn nsare, nwọn nfo, nwọn ngun eşin, nwọn ngun igi.

"Ni ilu nā, fāriwọn ju ti ilu awọn ọkunrin lọ, şugbọn nwọn gbadun ati mā sọrọ ara wọn lehin kiri, ninu gbogbo awọn ti a ba pade nibẹ şàşà ni ẹniti ko sọrọ ẹlomiran loju wa.

"Şugbọn o ya mi lenu pe ile wọn ko mọ bi mo ti ro pe o ye ki o mọ to, idi rẹ si ni pe nwọn ko ri aye şişẹ ile niwọnigbati nwọn ti nşişẹ ti o ye ki ọkunrin şe mọ işẹ wọn, ilu wọn kun fun koriko, o si dabi ẹnipe işẹ nā pọ ju bi nwọn ti lagbara mọ. Aşọ wọn kò ni ẹri şugbọn nwọn le di ẹru pupọ si iyāra wọn, bi nwọn ba si nlọ si idalẹ nwọn a di ẹru kitikiti, ko si nkan ti nwọn ko ni di tan, mo rieleyi ninu ile ti a wọ si nitori obinrin kan lọ si idalẹ nibẹ loju wa.

“Şugbõn nwõn le beru pupõ, bi ile ba ti şu dię nwõn ko nle nikan rin lõ si ibikibi, pupõ ninu wõn ko si le pa ejo bi o ti wu ti ejo nã kere to, şugbõn awõn dię wã nibę ti nwõn npa ejo ti ko ba tobi ju bę lõ.

“Eda ti o tete nsõkun ni wõn, nkan kekere le mu agbalagba wõn mã<sup>1</sup>kigbe. Şugbõn õpõlõpõ añu ni mbę ni oju wõn, bi nkan ba şe ęnikan nwõn kò ni şai ba a kędun nwõn ko si ni şai lõ si ile oluware lõ ki i.

“Bi oniwatutu ti wã nibę nã ni a ri oniwa lile, mo şe akiyesi bi nwõn ti şe nlo õmõ õdõ wõn. Elomiran nlo õmõ õdõ bi ęnipe õna iku rẹ ni o nwa, omiran si nlo o bi ęnipe on ni o bi i, a fun u ni işę ti õwõ rẹ ka, a fun u ni onjẹ ti o dara.

“Ofin wõn ko lagbara ju bę lõ nwõn ki ika awõn ti o ba nşişę ilu si bi o ti ye, nwõn a mã lu ofin bi nwõn ti fẹ ti nwõn ba si sõ fun wõn nwõn a dà a si ija.

“Şugbõn ilu nã dara pupõ fun kini kan, olufõkansin ni gbogbo wõn, awõn onigbagbõ ki ipa Şõşi jẹ, awõn onimõle nlo si Mõşalasi lakoko, awõn abõrişã si nlo si ile orişã wõn, ko si ęnikan ninu awõn obinrin nã ti ko gba nkankan gbõ.

“Nigbati mo wo gbogbo wõn ti mo si tun wo ohun ti mo ri ni ilu awõn õkunrin mo ri i pe õgbõn Ełęda põ pupõ ti o da õkunrin a ti obinrin si ode aye, awõn õkunrin duro bi egungun awõn obinrin si duro bi ęran ara ni ara enia. Laisi egungun ara ko le şe nkan, laisi ęran, egungun ko le şe nkan.

“Ojõ kęta ti a de ilu awõn obinrin ni a fi ibę silę ti a si tun mura si irinajo wa si ile Itanforiti ti ngbe iho ile.

“A rin titi a ko ri nkankan fun odidi ojõ meşan lehin eyi, şugbõn nigbati o di ojõ kęwa a de ibikan ti orukõręnjẹ Aginju Mimõ, o ku ojõ kan ki a de ibiti a nlo.

“Aginju Mimõ yi kun fun ẹrù gidigidi, awõn igi titobi wã ni apa õtun ati apa osi oju õna, nwõn si gbã idi wõn mõ tonitoni, ko si ęiyẹ tabi ęranko kan nibiti a nsõrõ rẹ yi, gbogbo ibę si dakę minimini bi õganjõ oru. Bi a ti nlo a ri õkunrin kan, o duro si ęba õna, nigbati a de ibę a ki i on nã si ki wa, bi a si ti woye pe o nfe şe nkankan a duro a nwo o, o si mu eso igi kan o gbin i loju wa, oju wa nã ni igi yi si şe hu ti o ga soke ti o si so eso. Nigbati o şe, awõn eso wõnyi beręsi wõ silę bi nwõn si ti nba ile ni nwõn nbę, igbati eyiti o kõ balę bę ejo kan ti inu rẹ jade o si bu õkunrin ti o gbin i jẹ, õkunrin nã beręsi kerora, igbati eso kęji bę o di akękẹ meje nwõn si beręsi ta a, igbati ękęta si bę, kiniun kan jade ninu rẹ o pa õkunrin nã, igbati kiniun nã jẹ eyiti yio jẹ lara rẹ tan eso kęrin bõ silę, nigbati o si balę, o bę, õkunrin kan si jade lati inu rẹ, bi o ti jade o ko egungun ęniti kiniun pajẹ nã o bo o mõlẹ o si mu iwe kan o kan a mõ iboji rẹ, ohun ti o wã ninu iwe nã ni yi: ‘Eleyi gbin eso ibi, o ka ibi, o pa ero ibajẹ ti õmõnikeji, on nã di ęni ibajẹ.’

“Nigbati a tun rin dię a ri õkunrin miran ti o mu eso igi miran loju wa, o gbin i, were igi hù, were o dagba, were o so eso, igbati o şe, eso kan bõ silę o bę, bi o ti bę õmõde kan jade, bi o si ti jade o kõju si õkunrin nã o tẹriba o ni, ‘Iwõ l’o toju mi ninu aisan mi ijelo, mo di tirẹ. ‘Ikeji ninu eso nã tun balę, o tun bę, bi o si ti bę ni õmõ miran jade o tun kõju si õkunrin nã o tẹriba o ni, ‘Igbati awõn obi mi wã ni gbese iwõ l’o ran wõn lõwõ ti nwõn yõ, mo di tirẹ.’ Eso kęta si tun wõ, o bę, õmõ kan tun ti inu rẹ jade, o tun kõju si õkunrin yi o tẹriba o ni, ‘Owo ti o na fun mi nigbati mo nlo si ile iwe ki işę kekere, mo di tirẹ.’ Nigbati o şe ni awõn õmõ męta yi gun igi nã lõ ti nwõn ja eso

## ITÁNFORÍTÌ TÌ NGBE INU IHO ILÉ

kōkan funra wọn—ekini fọ tirẹ mọlẹ ile nla kan yọ jade, ekeji fọ tirẹ o di ogunlọgọ ohun oşin, ẹkẹta fọ tirẹ mọlẹ apoti owo gölu, fadaka ati diamondi si kun ile kítikiti. Lẹhin eyi, nwọn kọju si ọkunrin nā nwọn ni, 'Eyi ni nkan ti o gbin, o digba.' Bi nwọn si ti wi bẹ tan ile la ẹnu o gbe wọn mi.

"Bayi ni nwọn wọ ile lọ, ọkunrin nā si ko awọn nkan wọnni o beresi gbe wọn ni ọkōkan wọ ibikan bayi lọ, awa nā si kọju si ọna wa a nlọ.

"Nigbati a rin diẹ a pade ọmọbinrin kan ti o wọ aşọ funfun. O ki wa awa nā si ki i, o bēre ibiti a nlọ a si sọ fun u pe ile Itanforiti ni, ati pe bi o ba mọ ọna ki o şe apejuwe fun wa. O dahun o ni: 'Enyin ọmọ enia, ile Itanforiti ko jinnà pupọ mọ şugbọn ki ẹ to de ibe ẹ o lo ọgbọn yin dādā. Bi ẹ ba ti le de ile Itanforiti ko si ifoiya mọ, nitori alānu ẹda ni on nşe, şugbọn ati de ile Itanforiti ni nkan.' Laipe ẹ o de orita ọrun, ẹ o si ri ọna ọrun lapa ọtun, ẹ o ri ọkunrin kan ti o wọ aşọ funfun ti o duro si oju ọna nā. Bi ó ba ti bi yin pe ẹni aiye ni yin tabi ẹni ọrun ki ẹ fesi pe ẹni aiye ni yin. Bi o ba si bi yin bayi pe ẹ nfẹ di ẹni ọrun bi, ki ẹ da a lohun pe ẹni aiye l'ẹ fẹ şe. Ẹ o mā ri ogunlọgọ enia ti yio mā yà ba ọna ọrun lọ. Ẹ ko gbọdọ ki wọn, bi nwọn ba si ki yin ẹ ko gbọdọ dahun. Bi nwọn ba ti nde oju ọna nā ni nwọn o mā gbe wọn le iwọn loju yin, nwọn o si mā gba iwe lọwọ ẹniti o duro si ọna nā, iwe bi ẹşẹ wọn ba ti wuwo to ni eyini, on ni nwọn o si fi da wọn leşọ lode ọrun. Ẹ nilati şora gidigidi nipa orin ti awọn ara ọrun nkọ, bi ẹ ko ba şora ẹ ko ni mọ igbati ẹ ya si ọna nā.

"Bi ẹ ba kuro ni orita ọrun tan ẹ o mā ri awọn oyin ti nfo, bi nwọn ba bà le yin ẹ maşe pa wọn nitori bi ẹ ba pa ọkan ninu wọn tita ni gbogbo wọn o ta yin pa.

## ITÁNFORÍTÌ TÌ NGBE INU IHO ILÉ

"Nigbati ẹ ba si yọ si Ile Itanforiti, ẹ o ri ogunlọgọ òdòdó ti nwọn hù ti nwọn lẹwa gidigidi. Ki ẹ lọ si ibiti nwọn ba pọ si jù, nigbati ẹ ba de ibe ẹ o ri oju ọna ti o ba iho ile lọ; şugbọn ẹ o ri ejo kan loju ọna nā ti nşọ ibe, bi ẹ ba ri i şe ni ki ẹ di i ni ọrun mu ki ẹ rọra gbe e si apakan ẹ maşe wipe ẹ mā pa a o. Mo ro pe eyiti mo le sọ mọ nā ni yi, nko ranti ju eyi lọ ki Ẹlẹda yin şe alatilẹhin yin.'

"Bayi ni ọdọmọbinrin yi sọ a si dupe lọwọ rẹ, a kọju si ọna, a nlọ. Nigbati o şe a ri i pe Aginju Mimọ ti a nla bọ tubọ nba ni lẹru si i, aiya wa beresi ja pupọ-pupọ ọkan wa nlù kiki bi ẹrọ inu mọto. Awọn igi ti a nri l'o tubọ mu ibe ru nā wa, gbogbo wọn l'o beresi funfun bi ẹnipe aşọ funfun ni ara wọn, o si dabi ẹnipe nwọn nkuro nibiti nwọn hù si nwọn nrin kiri. Nigbati a rin diẹ, a de orita ọna ọrun a si ri awọn ọpọlọpọ enia ti nwọn ngba iwe lọwọ ọkunrin ti o wọ aşọ funfun ti o duro si oju ọna nā.

"Nigbati a de ibe ọkunrin nā bi wa, o ni: 'Eni aiye ni yin tabi ẹni ọrun?' A si dahun a wipe, 'Eni aiye ni wa.' O tun bēre o ni, 'Ẹ nfẹ di ẹni ọrun bi?' A si tun dá a lohun a ni, 'Bẹkọ, ẹni aiye l'a fẹ şe.' O dahun o ni, 'Ẹ kuro niwaju mi.' Awa nā si nlọ, şugbọn mo şe akiyesi ọna ti o lọ si ode ọrun yi pe nkan ti nwọn fi şe oju ọna nā dabi ọkẹ aimoye irawọ ti nwọn fi eti wọn ko ara wọn, o ndan tobẹ ti nko ri nkan ti o dan tobẹ ri, o le fọ enia loju bi oluware ba wo o jù, nko le wo ọna nā lọ si iwaju, a kọju si ọna tiwa. Bi a ti rin bi ẹşẹ bata mefa ni a gbọ orin kan ti o dabi ẹnipe ohun enia yipada o di agogo ti ndun gbinrin-gbinrin. Mo duro diẹ, bi mo si ti şe bẹ şe l'o dabi ẹni ki nmā lọ si ibiti orin nā ti nwa, igbati mo si mā bojuwo ẹhin Kumọfẹhinti ti pada, emi nā si nfẹ pada ki Ero-

òkan to di mi mu. Emi ati Ero-òkan bèrèsi ke si Kumòfèhinti şugbòn ko da ni lohun rara, o ló ba òkunrin ti o wà loju òna o ni ki o jèki on wòle, oju wa bayi ni nwòn si şe gbe e le ori iwòn ti nwòn fun u ni iwe pe ko gbòdò ló si ibiti o ti ngbò orin didun nì, nwòn ni ki o ló si apa osi kan bayi, o si wò inu igbo ibè ló. Bayi ni a şe ti a ko ri Kumòfèhinti titi di oni oloni. Emi ati Ero-òkan duro titi a ko ri ènikèta wa mò, nigbati o si pè, a kòju si òna a nlò.

“A bèrèsi rin ló ni oju òna, Aginju Mimò wà lapa òtun wa, nigbati o si di oju alè, a fi aginju nã silè, nigbati a kuro nibè tan ni a yò si ogunlògò awòn oyin nwòn nfo yi wa ka ti nwòn si nbà le wa şugbòn a kò p eyikeyi ninu wòn, nwòn ko si ta ni. Igbati o şe a kuro lódò awòn oyin nã, bi a si ti rin si iwaju diè si i a ri i pe ilè nşu, a si sun labè igi kan. Àrè mu ni pupò ara wa si wuwo ati pãpã nipa ti Kumòfèhinti ti a sonu.

“Nigbati ilè mò lójò keji ti a jèun tan a tun fi èşè si òna, igbati o si di òsan gangan patapata ni nkan bi agògo kan, a yò si ile Itanforiti. A ri òpòlòpò eweko ti o ni onirũru itanna ti o si pò ló o gbalè to bĩ ki a rin işèju mewa ni ibú ati mewa ni gigan. A si wa şe akiyesi ibiti itanna nã pò si jù, igi nla kan bayi wà nibè ti o ni itanna pupò, ibè ni a ló, nigbati a de ibè a ri ilèkun kan ti o pade mò ilè a si ri ejo nla kan ti o gbe ori le e. Ero-òkan l’o si na òwò ti o ròra di ejo nã ni òrun mu ti o gbe e si apakan. Lèhinnã, a şì ilèkun a si ri àtègùn kekeke ti o ba iho ilè ló. A bèrèsi sòkalè lori àtègùn yi.

“Nigbati a de isalè a ba ara wa ninu àfin nla kan a si ri òmòbinrin arèwa kan. Bi o ti ri wa, o ju òwò si wa pe ki a duro a si şe bè. Lèhinnã o wa si òdò wa

o ni : ‘ Iwin ni yin tabi enia ? ’ A si fesi a ni, ‘ Enia ’ ; o tun bère o ni : ‘ Kini idi rè ti è fi wa si ‘ hin ? ’ Mo si dahun mo ni, ‘ Ògbèni Itanforiti ni a wa wa, òba ilu Alupayida l’o ran wa si i, nitorinã bi è ba mò ibiti o wà è jòwò è maşai sò ibè fun ni.’ Nigbati mo wi bayi o dahun o ni : ‘ Òmò enia şoro, òlògbòn şoşoro kun inu wòn, ko si ibiti nwòn ko le wa idi nkan de, ko si òna ti nwòn kò le lo ògbòn wòn gbà, èlomiran nwa idi nkan ki o ba le ri aye ri òmònikèji fin, bi o ba ri i fin tan ki o mã fi ènu ba a jè kiri, aşèhinwa aşèhinbò ki ó wa òna ati fa a si inu ògbun. Òmò araiye şoro, è jèki nwòle ki nsò fun Itanforiti baba mi, ki o bère lówò awòn anjònnu bi o ba yè ki è rĩ i tabi ko yè.’

“Nigbati o wi bayi, o wò iyãra kan ló, nigbati o si pè diè a ri ogunlògò awòn èiyè, nwòn ti iyãra nã jade nwòn si bà si ègbè ogiri kakiri ibiti a duro si nwòn kòju si wa nwòn nwo wa. Nigbati o pè diè awòn èiyè nã dide nwòn tun wò iyãra ti nwòn ti jade.

“O pè diè lèhin eyi ni òmòbinrin nã jade si wa ti o ni ki a tèle on, a si tèle e, a wòle. Nigbati a de òhun a ri i pe ibè tobi pupò a si ba Itanforiti lori aga ni ibikan bayi ti o ga diè lapa oke. Itanforiti jè èda ti o ba ni lèru pupò. Ori enia ni ori rè, bè si ni ègbè rè, şugbòn èşè rè, ti malũ ni. Ori rè pá lãrin, awòn irun diè ti o si hũ si isalè ori nã ti di funfun.

“Nigbati o ri wa, o rerin o ni ki a mã bò lódò on. Igbati a si de ibiti o joko si o ni ki nwòn gbe aga fun wa ki a joko si iwaju on.

“Lèhin ti a joko tan o bèrèsi ki wa o ni, ‘ È ku abò, è ku irin, è ku lãlã gbogbo, è ku wahala, è ku ewu oju òna, è ko ri wahala ni Oke Hilahilo bi ? Njè è kò ògbòn diè ni ilu awòn òkunrin ? È ko şe akiyesi ni ilu awòn obinrin bi ? Bawo ni è ti şe kòja òna ode òrun ?

## ITANFORITÌ TI NGBE INU INO ILÈ

Njẹ orin ibẹ ko fa yin mọra ? Ẹ kábọ, ẹ kábọ, ẹ ku irinkiri ode aiye, ẹ ku inira ibẹ, ẹ peḷe, ẹnyin ọmọ Oduduwa, ẹnyin iran Ọkanbi, ẹnyin ti o ti apa ila ọrun wa.

“Emi ni Itanforiti, ẹniti ngbe inu iho ilẹ, ọjọ pẹ ti mo ti de inu aiye: ki Oduduwa to ko ẹnyin ọmọ Yoruba de ibiti ẹ wà yi, emi ti mbẹ. Ọgbọn ti Olodumare fun mi pọ, ọjọ mejọmejọ ni mo si nlọ si ode ọrun lati juba Ọlorun Ọba, ko si nkan ti ẹnikan nwa ninu aiye ti ko le ri bi o ba ti gbẹkẹle Ọlorun Ọba. Ki ẹ to kuro lọdọ ọba yin ni mo ti ri yin, bi ẹ ti nbọ ni mo si ti mọ pe ẹ nbọ, ohun ti ẹ nba bọ ko si ẹ ipamọ fun mi. Ng o yanju gbogbo rẹ fun yin ki ẹ to lọ. Mo fẹ ki ẹ lọ jẹun nisisiyi, nitori ebi ki iwọ inu ki ọran miran wọ ibẹ, ẹ tele ọmọ mi nisisiyi ki o mǎ mu yin lọ si ibi onjẹ.”

“Nigbati o pari ọrọ rẹ ọmọbinrin ti o mu wa de ibẹ ni ki a tele on a si tele e, o mu wa lọ si iyára kan ni apa oke ile nǎ, nigbati a si de ibẹ o gbe ẹkọ pẹlu ọbẹ ẹran fun wa a si jẹ. Ọbẹ nǎ dara o si ya ni lenu pe nwọn le se ọbẹ ti o dara bẹ nibẹ. Ibiti a ti njeun ọmọbinrin nǎ ko sọrọ lile bi o ti ẹ nişaju mọ, kàkà bẹ ire l’o nba wa ẹ ti o nbẹre oniruru nkan lọwọ wa. O bẹre bi ilu wa ti ri, bi alafia ti wà nibẹ to, ati bi o ti jina to si ibugbe awọn, gbogbo iwọnyi ni a si sọ fun u.

“Nigbati a jẹun tan, a pada si ọdọ Itanforiti o si dide o ni ki a tele on ki on mu wa yi ile on po. Ni iyára ti o kọ mu wa de a ba ejo nla kan ti o ni ori enia ti o si sọrọ si Itanforiti, nigbati nwọn ki ara wọn tan Itanforiti fi wa han a gẹgẹ bi alejo, nigbati o si bẹre bi iwin ni wa tabi enia ti a wipe enia ni wa o poşẹ o ni ki Itanforiti mǎ mu wa lọ nitori ninu gbogbo ẹda aláye ko si ẹniti o korira ejo bi enia.

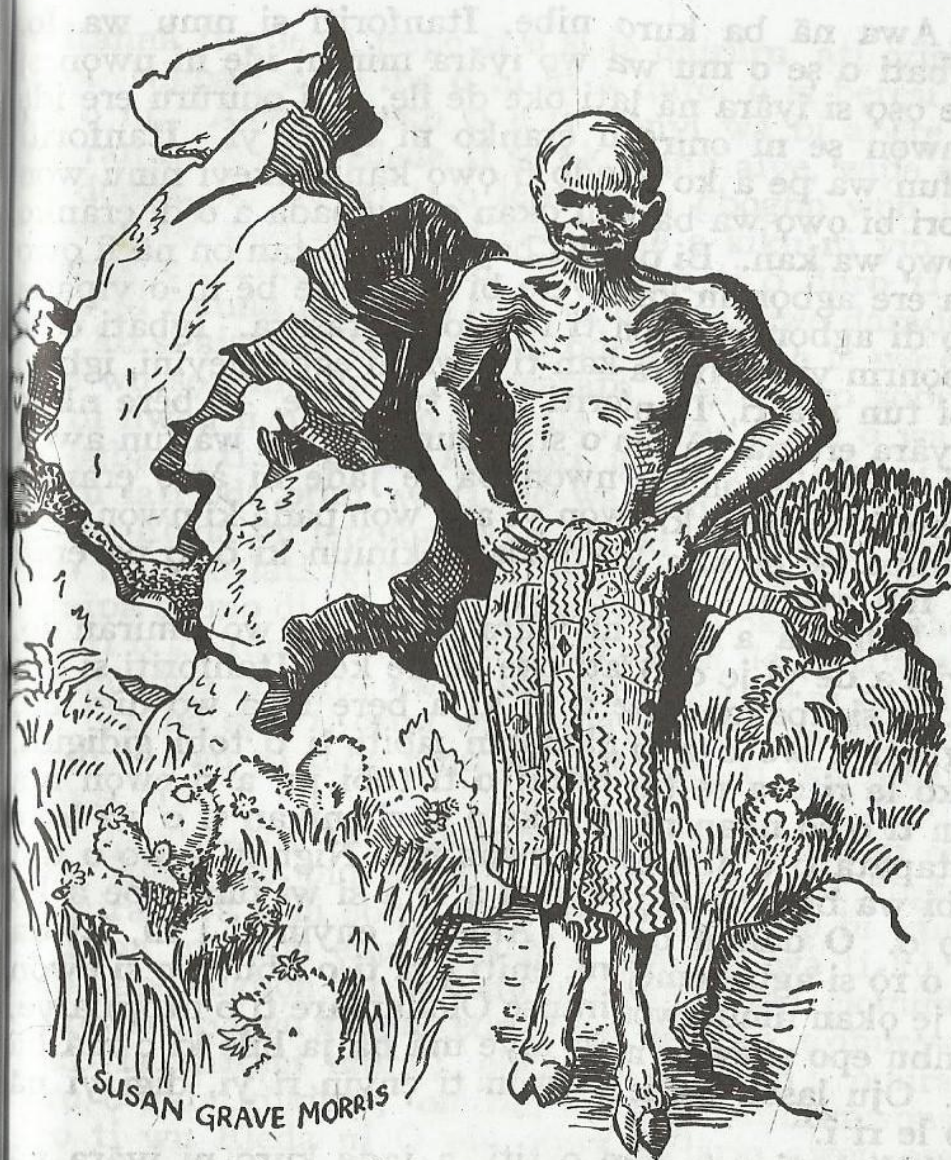

“Emi ni Itanforiti ẹniti ngbe inu iho ile.”

“Awa nā ba kuro nibẹ, Itanforiti si nmu wa lo Nigbati o še o mu wa wọ iyāra miran, idẹ ni nwon si fi še oşo si iyāra nā lati oke de ile, a ri onirūru ere idẹ ti nwon şe ni onirūru ẹranko ni iyāra yí. Itanforiti wi fun wa pe a ko gbọdọ fi owo kan eyikeyi ninu won nitori bi owo wa ba kan okan a o yipada a o di ẹranko ti owo wa kan. Bi o ti wi bayi fun wa tan on nā fi owo kan ere agbonrin kan were bi o si ti şe bẹ ni o yipada ti o di agbonrin ti on ti iwo lori şaraşara. Igbati o şe agbonrin yi wọ iyāra kan ti o wà ni ẹgbẹ eleyini, igbati a si tun mā ri, Itanforiti ni o tun jade. A bẹre nkan ti iyāra ere nā wà fun o si wi fun wa pe o wà fun awon ti o ngbe ile on, bi nwon ba fe jade ni awọ ẹranko nwon lè wa si ibẹ ki nwon yi ara won pada ki nwon jade lo, nipa bẹ ẹnikan le yipada si kiniun ki o lo pa ẹranko wa fun awon.

“Lehinna a jade ni iyāra yi a tun wọ omiran lo Eyiti a de yi je digi lati oke de ile ko. Itanforiti si mu wa lo si apakan nibẹ o ni ki a berẹ ki a wọ digi nā nigbati a wo o a ri nkankan ribiti ti o tobi gidigidi a ko le ri ara rẹ tan nitori o ti tobi ju, a ri ewon nkan ti o so nkan nā rọ soke a si ri ẹnikan ti o wà loko patapata ti o nbu epo si ewon nā. Nigbati a wo o tan o bi wa bi a ba mo nkan ti a ri a si wi fun u pe a ko mo o. O dahun o ni: ‘Aiye ni enyin ri i ni, Eleda so o rọ si agbedemeji ni, eniti ẹ ri ti o nbu epo si ewon ni je okan ninu awon iranşe Olodumare ti o ntoju aiye o nbu epo si ewon nā ki aiye má ba ja lulẹ ki o má ba fọ. Oju lasan ko le ri ewon ti enyin ri yi, digi yi nā l’o le ri i.’

“Nigbati a tun wo o titi, a jade kuro ni iyāra nā o si mu wa bo si agbala rẹ nibiti a ti ri onirūru igi kekeru gbogbo ti ewe won tutu ti o dudu mirinmirin ti nwon

ni itannā ti o lewa pupọ ti o si je onirūru, ati orişirişi awọ. Nigbati a de ibẹ o ni ki a duro, o si beresi orọ so o ni, ‘Awon eweko ti ẹ ri wonyi wà bi apere ati mā ran mi leti bi Eleda ti şe nkan inu aiye, wipe aiye kò dogba. E wo igi ti o lewà ninu gbogbo won julọ yi, ewe rẹ, majelé ni; bi ẹranko je ẹ kiku ni yio ku, bi enia je ẹ kiku ni yio ku. Eyi ekeji ti ó duro ti yi, ti ko ni itanna rara ti o si ni ẹgun lara, ewe daradara ni; ko si aisan ti kò le wò ni ode aiye yi, o le wo ete, o le wo şoponna, o le wo warapa, o si le wo sobiya, on ni nwon fi nşe agbo imarale; ẹ wo igi ti o wa ni eti ogba yi ti ko ni eso kan lori, igi iyè ni; emi ni mo mu u lati ode orun wa ti mo wa gbin i si agbalá mi. Mo bẹ Eleda mi loşoşo ki o to je ki nmu u wa, ẹkan-şoşo ni o so lati igbati o ti de ihin, mo si ka eso nā ẹ, nipa bẹ mo di eni aiku. Nitori eniti o ba ti je ẹ ohun nkan ti o kù fun u lati şe ni pe ki o lo si ile eniti a npe ni Ogódogo ki o gbe ewu aiku wọ nitori ibẹ ni onirūru pada ti o ba şeşe ti orun wa ti mā nwo ewu won nitori loşoşo ewu ni mbe ninu ile Ogodogo, ti iku mbe ti aiku si mbe.

“Enyin omọ enia, bakannā ni ẹ je onirūru ni ode aiye, Eleda ko pin ebun ti O fun olukuluku dogba. Elomiran wà o ni ebun orọ sisọ, bi o ba şorọ bi enipe ti nwon mā pon enu rẹ la ni; elomiran wà ti kò le orọ pupọ şugbon ti o le ronju elomiran lo; elomiran je arewa ti o nwu gbogbo eda alāye; omiran je oburewa ti ko fa ẹnikeni mọra; elomiran ga fiofio; omiran kuru o dabi kùkùtẹ; omiran si mo ni iwontunwonsi, bi o ti wu Eleda ni O pin ebun Rẹ larin awon omọ araiye.

“Nigbati okunrin nā pari orọ rẹ tan o wi fun wa a wole ki on mu wa wọ iyāra ti a o mā gbe titi a o



fi lọ. Ọtọtọ ni iyára ti o fi fun emi ati Ero-ẹhin, iyára ti Ero-ẹhin koju si temi. Ninu iyára mi mo ri agameji ti nwọn fi fadaka ẹẹ mo si ri ibusun gölu kan ti nwọn gbe timutimu titobi le lori. Mo ri awọn ẹiyẹ meje ti o lẹwa tobẹ ti nko ri ẹiyẹ ti o dara tobẹ ri. Bi mo ti wọle ti mo joko ẹẹ ni awọn ẹiyẹ nà berẹ orin ohun wọn si dun tobẹ ti o jẹ pe nko mọ igbati mo fi ẹhin le ilẹ ti mo sunlọ. Ilẹ si nşu lọ pẹlu.

“Nigbati mo mā ji lārin oru ẹẹ ni mo ba ẹwu nla ārán pupa kan lórun mi, mo si ba şokoto titobi kan bayi ni idi mi pẹlu, mo ri awọn kan nwọn njo yi ibusun mi po, nwọn ni ori enia şugbọn ẹşẹ malū ni ẹşẹ wọn. Nigbati o pẹ diẹ ti nwọn ti nyi mi po nwọn berẹşẹ patewọ le mi lori. Igbati o ẹẹ, nwọn gbe emi ati ibusun mi lọ si oke, nigbati mo de oke mo ri i pe nwọn tun ti gbe ibusun Ero-ọkan bẹ nwọn si gbe e sunmọ temi, nje bi a ti ni ki a mā şoro si ara wa nwọn tun gbe ibusun wa pada si iyára wa. Bayi ni nwọn si berẹşẹ gbe wa soke ti nwọn ngbe wa şokale titi agogo kan bayi fi lu ti nwọn tuka. Nigbati nwọn lọ tan nko ri ẹwu agbádá nla ti mo ba l’órun mi loju orun mọ, nko ri fila rẹ bẹni nko ri şokoto pẹlu.

“Mo yọju si ode mo si ri i pe ilẹ nmọ lọ mo dide mo lọ ba Ero-ọkan ni iyára rẹ a si jọ pa ero bi a o ti ẹẹ lọ şọ fun Itanforiti nigbati ilẹ ba mọ.

“Nigbati ilẹ mọ a lọ şọ fun u şugbọn esi ti o fun wa ni yi, o ni: ‘Awọn ti ẹ ri wọnni, ọmọ mi ni gbogbo wọn, nwọn wa ẹ yin ni alejo ni.’

“Lojọ keji a ko ẹ nkankan, a nşire ka inu ile nà titi ilẹ fi şu ni. Şugbọn nigbati o di ale nwọn gbe onje ti o dara fun wa, iyan ni nwọn gun pẹlu ọbẹ ata ti o kun fun ọpọlọpọ ẹran. Şugbọn bi a tun ti jeun ninu iyára wa tan ni mo tun ri awọn ẹiyẹ meje ti o fo wa si

iyára mi, bi nwọn ti de ni nwọn berẹşẹ korin, bi nwọn ti nkorin ni orun tun nkun mi, mo si ẹẹ bẹ mo sunlọ.

“Nigbati o di oru ti mo ji mo ba ọpọlọpọ atupa kekeke ni iyára mi şugbọn nko ri ẹnikan. Bi mo ti dide ni mo ri ọwọ kan ti o ko ọwọ mi mejeji si ẹhin ti o fun u ni okun danindanin, bẹni nko ri ẹniti o ni ọwọ nà. Igbati o ẹẹ mi bẹ tan o fa okun ọwọ mi o nfa mi kiri iyára nà. Nigbati o tun ẹẹ mo ri i o tu okun ọwọ mi, mo si ri ọwọ kan ti o gbe ẹşẹ mi, mo ri ikeji o gbe mi lori, nwọn si şọ mi si apakan iyára mi, igbati mo si mā de ibẹ ọwọ miran ni mo bọ si, nko kuku mọ ẹniti o gbemi, bẹ ni nwọn si nju mi si ara wọn. Nigbati o ẹẹ mo ngbọ girigiri ẹşẹ ni iyára mi mo si ri ọpọlọpọ ọwọ ti o gbe mi ti o da ori mi kọ ode ti o ko mi l’ẹşẹ soke. Bi mo si ti nwọ oke mo ri ọwọ nà o tun gbe Ero-ọkan wa, o fi ẹşẹ rẹ le ẹşẹ mi ti mo kọ si oke, ori on si nkan oke aja. Mo gbiyanju ki nkigbe şugbọn ahon mi ko le yipada. Nwọn si berẹşẹ ẹ nkan gbogbo si wa bayi loru yi titi akukọ fi kọ. Bi akukọ ti kọ tan a ba ara wa lori ibusun wa.

“Nigbati ilẹ mọ a lọ si ọdọ Itanforiti a tun şọ fun u ohun gbogbo ti oju wa ri loru. Inu on pāpā kò dun si i, o dahun o ni:

“‘È maşẹ binu, ẹnyin ọmọ enia, onirūru awọn ẹda l’o foriti mi, ẹda lile, ẹda ikà, ẹda buruku gbogbo, şugbọn bakannà ni eyiti o nilāri wà ni ile. È maşẹ binu ohun ti nwọn ẹ ng o kilọ fun wọn.’

“Bi a ti jeun owuro tan ni Itanforiti ke si wa ti o mu wa lọ si ibi titobi kan bayi ninu ile rẹ. Aga nla kan wà ni apa oke bayi, lori eleyi l’o joko le o si wi fun wa ki a joko le aga ti o wà ni isale ti o si sunmọ tirẹ diẹ bayi, ki a koju si on a si ẹẹ bẹ.

ITANFORITI ATI ONIRURU IWA ỌMỌ ENIA.

“ Nigbati a joko tan o bẹrẹsi ọrọ isọ o ni, ‘ Ọba ilu Alupayida ran yin wa si ọdọ mi lati kọ ọgbọn. Ẹ fetisilẹ ki a sọrọ lori awọn iwa ọmọ araiye gbogbo ti ko nṣe ki nwon le lọ siwaju ninu nkan won.

“ Ẹ jẹki a sọrọ lori ojokoro. Kini ojokoro? Itumo rẹ ni, oju ko kuro ni nkan oninkan—ile onile, aṣọ alaṣọ, owo olowo, onjẹ olonjẹ, ati awọn nkan bẹ lọ. Ẹṣe nā dabi kokoro ti nṣe awọn ọmọ araiye ni gbongbo, ti ko jẹki nwon lọ siwaju bi nwon iba ti lọ. Bi enia ba ti bẹrẹ ojokoro ṣe ni yio mā hu iwa nā si oniruru nkan, nkan oluware ko ni tẹ ẹ loran mo ko si le ni igbadun kan lori won. Awọn olojokoro ni nwon mā nba oruko oloruko jẹ, nitori igbati nwon ko le ri aye de ibiti onitohun de nwon a bẹrẹ ẹgàn pipa.

“ Ẹ ṣugbọn ibanujẹ olojokoro buru ju ti ẹniti ọfọ ṣe nitori ko le tan, bi o ba ti ri nkan ẹlomiran ni yio mā wù u, bẹni ẹlomiran ko le ṣe alaini nkan on ko si ni le ni i. Ojukoro ko mo pe enia tobi, ati ẹniti o tobi ati ẹniti kò tobi ni o le ni i. Ọba ilu le ni i si awọn ọmọ abẹ rẹ, awọn ọmọ ilu si le ni i si olori won, ọmọde a mā fi oju bọ nkan àgbà, àgbà a si mā fi oju bọ nkan ọmọde, ko si ẹniti o le bọ ninu ẹṣe nā a fi ẹniti o ba ko ara rẹ ni ljanu.

“ Kini ibẹrẹ ole? Ojukoro ni ibẹrẹ ole on l’o si nda awọn ọlọṣa lāmu kiri. Ati kekere l’o ti ye ki a gba ojokoro lowo ọmọde, kò ye ki ọmọde ni iwa ati mā toro nkan jẹ lowo ẹlomiran tabi ki a mā jẹun ki ọmọde joko ki o mā wo ẹniti nṣeun bi ẹnipe ki o fun on jẹ. Ojójumọ ni awọn ọmọ miran mā nbere owo

lowo obi won nwon a mā ra ọpọlọpọ nkan ti ẹgbẹ won ra, nkan ti nwon ba ti ri lowo ẹnikeji nwon a fe ni i. Loto ko ye ki oju ti ọmọde larin ẹgbẹ ṣugbọn iwontunwonsi ni ohun gbogbo. O ye ki awon obi di ara won ni amure ki nwon ba ẹṣe buruku iru eyi ja, ki nwon gba awon ọmọ won lowo ibajẹ, nitori ẹniti o ba ti bẹrẹ ojokoro ni kutukutu ọjọ aiye rẹ ti fi ipilẹ aiye rẹ sọ ilẹ lori àbàtà eti odò, aiye nā ko si le duro. Awon iru ọmọ bayi ni nwon ndagba ti nwon ndi okunrin ti o nṣe ogunlogun obinrin jo ati obinrin ti ngba nkan lowo okunrin okunrin kiri. Igbesi aiye awon wonni ko ye bi apere fun iran ti nbọ lehin. Ẹniti o ba ti gbe ojokoro wo bi ewu oluware ti wo ewon esu, bẹni ẹniti o ba wo ewon esu ti kuro ni ọmọ enia, o ti di ẹni lasan inu aiye.

“ Ojukoro mā nran bi orun buruku ni, bi o ba si ti bẹrẹ ki ise imu kuro boro.

“ Ẹ jẹki nso itan kan fun yin ki ẹ ba mo bi iwa nā ti buru to.

“ Kọlọkọlọ ati igbin jo jẹ ọrẹ nwon si ni takute kan, nwon pinu ati mā de takute yi de awon eranko.

“ Lojo ti nwon ko de ẹ, takute mu ekute kan. Nigbati awon mejiji de ibe igbin wi bayi fun kọlọkọlọ, o ni, “ Takute wa pa ekute loni, ọrẹ mi, mu eleyi, nigbati o ba di ọla, yio pa okete, okete si tobi ju ekute lo, ng o mu eleyini lola ”.

“ Nigbati kọlọkọlọ gbọ bayi o dahun o ni, “ Ng o kuku roju duro di ọla, ọrẹ mi, mā gbe eyi lo ”.

“ Igbin gbe ekute nā lo. Loto takute pa okete lojo keji. Nigbati awon mejiji de ibe ti igbin wo o, o ni, “ Mo ba o yo, ọrẹ mi, okete yi mā kuku tobi o, ṣugbọn ko le tobi to idamerin oya mi ti takute o pa lola ”.

“ Nigbati kọlọkọlọ tun gbọ, inu rẹ bajẹ, o duro die,

nigbati o ẹ, o sọrọ o ni, " Lõtọ ọyà tobi pupọ, kuku mā gbe okete lọ loni, igbin, jẹki ngbe ọya lola "

" Igbin ẹ bẹ o gbe okete lọ. Nigbati o di ọjọ keji lẹhin eyi, nwon tun lọ wo takute o si ti mu ọyà nitoto. Nigbati igbin ri i o ke si kọlọkọlọ o ni: " Kọlọkọlọ, yara mā bọ, takute ti mu ọyà, ọyà nā tobi, ọdù ọyà ni. Mā gbe nkan rẹ lọ, o di ọla ki emi to gbe akata, akata eran ọlọra, o tobi ju ọya lọ dādā "

" Nigbati kọlọkọlọ tun gbọ eyi o bẹrẹsi ronun, nigbati o ẹ, o ni, " Mā gbe ọyà lọ, eran ọlọra ni akata, ng o gbe e ki iyawo mi ri nkan se ọbẹ lola "

" Nigbati ilẹ ọjọ keji tun mọ nwon lọ si idi takute, nigbati nwon de ọhun o ti pa akata lõtọ, nigbati igbin tun ri i o sọrọ o ni: " Mo ba ọ yọ, kọlọkọlọ, ẹ wò bi akata nā ti tobi to, ori rẹ ẹ nkan fun ọ, mā gbe e, ko buru, ọla ni ọwọ mi o ba agbọnrin, agbalagba ẹranko ti on ti iwo lori ọsara "

" Ẹnyin ọrẹ mi, alakori ni kọlọkọlọ, nigbati o gbọ bayi o dorikodo o ni, " Ki agbọnrin tun bọ si ọwọ igbin! Eran ara agbọnrin fẹrẹ ju gbogbo eran ti a ti npa lọ. Igbin o, mā gbe akata lọ, ng o gbe agbọnrin lola "

" Igbin tun ẹ bẹ o gbe akata lọ, nigbati o tun di ọjọ keji, takute pa agbọnrin. Nigbati nwon de ibẹ igbin kigbe o ni, " A! Ọwọ ba agbọnrin ẹranko ti o ni ara pupa ati ara funfun, ẹranko a bi iwo lori ọsara, kọlọkọlọ, mā gbe nkan rẹ, ẹgbọnrin ng o ẹ ariya pataki kan lola ng o si pe ọ wa si ile mi, nitori ọla ni ọjọ ti takute mā pa ẹfọn, bẹni ẹfọn tobi ju gbogbo awọn ẹranko kekeke wonyi lọ "

" Nigbati o wi bayi, inu kọlọkọlọ tun bajẹ, o rin diẹ, o duro, o tun rin o duro, nigbati o ẹ ko le lọ mọ o tun sọrọ o ni: " Igbin, o kù ki nmu sùru diẹ si i,

kuku jẹki ngbe ẹfọn lola, mā gbe agbọnrin lọ." Igbin tun gbe agbọnrin lọ.

" Nigbati o di ọjọ keji, takute pa ẹfọn, igbin l'o si kọ de ibẹ ti o ri i. Were o ke si kọlọkọlọ, igbati kọlọkọlọ de ọhun o dahun o ni: " Ọrẹ mi, mo ba ọ yọ, o ku orire, ọwọ rẹ ba igba keji erin, ni gbogbo ẹranko inu igbo ko si eyiti o tobi to erin, ọla ni ọjọ ti ọwọ mi o ba a, nitori takute yio pa erin lola. Mā gbe eyi lọ "

" Ọrọ yi mu ki ọkan kọlọkọlọ gba ọgbẹ nitori erin ni o tobi ju gbogbo awọn ẹranko lọ. O duro titi o si tun wi fun igbin ni igbẹhin pe ki o mā gbe ẹfọn lọ.

" Takute pa erin lojọ keji. Nigbati nwon de ibẹ kọlọkọlọ ti mura kankan, ẹgbọnrin nigbati igbin wo o titi o ni: " O jẹ ye yọ ara rẹ lenu, ọla ni yio kuku pa Ọràn, Ọràn si tobi ju erin ni igba mewa lọ. Nigbati kọlọkọlọ gbọ bayi ti o si ri i pe ọtọ ni gbogbo asọtẹlẹ ti igbin ti nsọ nbọ si o fi erin silẹ fun igbin, o ni on o duro de Ọràn lojọ keji "

" Igbati igbin gbe erin rẹ lọ tan o tun pada wa si ibi takute lojọ nā o yi i pada si ọna ti ọmọ ọba mā nba rin lojojumọ.

" Igbati ilẹ ọjọ keji mọ ti ọmọ ọba fẹ jade, takute mu u, gbogbo enia si bẹrẹsi ke pe " Tani da Ọràn yi o? " Bi nwon ti ke bayi, kọlọkọlọ jade, o ni, " Ọràn nā da? Ọràn nā dà? Temi ni, temi ni." Bi o ti wi bayi nwon mu u, nigbati o si de ibiti takute wà o ri i pe ọmọ ọba ni takute mu. Were o yi ohun pada o ni ki iṣe on ni on pa ọmọ ọba, wipe igbin ni. Nigbati o pẹ ẹni ti ẹnu rẹ le dādā nwon mu igbin nwon da a lẹbi iku. Nigbati o di ọjọ iku igbin, igbin wọ aṣọ titobi ti o si lẹwa gidigidi, o gun ẹsin kan o si ko awọn ti nlu ilu oni ki nwon mā lu u tele on, o ni ki nwon mā fi ilu wi bayi pe, " Ẹni ba pa ọmọ ọba l'ọba nfun lẹsin, igbin pa ọmọ

oba, oba fun u l'ẹsin, oba fun u l'ẹsin, oba fun u l'ẹsin, igbin pa omọ oba, oba fun u l'ẹsin." Bayi ni igbin ni ki nwọn mǎ lu ilu tele on, o mura o gun ẹsin lọ si ẹhin-kunle kọlọkọlọ, nigbati nwọn de ọhun o ni ki nwọn tẹ gòngó mọ ilu wọn nwọn si tẹ ẹ mọ ọ. Kini kọlọkọlọ gbọ bayi ẹ, were o sa jade o ni, "Mo tilẹ fẹ jẹwọ na, mo fẹ jẹwọ emi ni mo pa omọ oba, emi ni mo nilati gun ẹsin." O lọ si ile oba lešekannǎ, o de ọhun o ni on ni on pa omọ oba. Were nwọn mu u nwọn si pa a bi aṣẹ oba.

"Ibẹ ni kọlọkọlọ pari aiye tirẹ si. O ku nitori oju rẹ ko le kuro ni nkan oninkan, o fẹ ki ohun gbogbo jẹ ti on, ko fẹ ki ẹlomiran ni nkan ti on kò ni, o lepa titi o sọ ẹmi ara rẹ nù si ibiti o ti nlepa. Bayi ni aiye ri ẹnyin ọrẹ mi, ẹlomiran fẹ ki ile on jẹ ile iṣura bi ile oba ko si ni gba ọna tǎra bi oju omi, a mǎ wa ohun olohun mọra, tirẹ ko ni ni iyi loju rẹ mọ ṣugbọn ti ẹni ẹlẹni a wọ ọ loju ṣọṣọ, nkan bayi ni ki ẹ tẹ mọ oba ilu yin leti, ki o mǎ le ojukokoro lati ile de ile, ki o mǎ gba a lẹwọ awọn omọ ilu, ki o ẹ ofin ti yio le ojukokoro jina réré. Ojukokoro ko yẹ ilu, o dabi ẹgun pẹlu atẹlẹṣẹ ti kò nṣẹki ẹlẹṣẹ sare. Ilu ti o ba gbe ojukokoro si aiya ko le lọ siwaju bi o ti wù ki o ẹ to.

"E jẹki a tun sọrọ lori nkan miran, ẹ jẹki a sọrọ lori igberaga. Kini igberaga? Igberaga ni ki a gbe ara ẹni ka ibiti a kò to de, yala ki a ro o lẹkan ẹni, ki a sọ ọ jade lẹnu, tabi ki a hu u ni iwa. Igberaga a mǎ sọ ni di ero ẹhin, a mǎ gbe ni ṣubu, ko si si nkan ti o ngbe ẹwù ẹtẹ bọ ni lẹrun bi igberaga. Oju kekere ni awọn enia fi mǎ nwo onigberaga.

"Ibi nkan kekere ni igberaga ti mǎ nfi ara han. E jẹki a wo nipa ki a mǎ ki enia yi, ọpọlọpọ omode ko nki awọn agbalagba pẹlu ọwọ mọ ni aiye isisiyi, bi

nwọn ba wipe ki awọn ki agbalagba bi aṣa omowe awọn ni yio kọ yọ ọwọ wọn jade ti nwọn o na a si agba wọn. Ko si tilẹ si pe ki nwọn ki ẹniti o ju wọn lọ bi aṣa ibilẹ ki nwọn dọbalẹ rara, awọn kọ, awọn omọ iwoyi ko si nyẹ awọn obi wọn si bi o ti yẹ, bi nwọn ran wọn ni iṣẹ ati dide a di nkan, ki nwọn si to ṣiṣẹ nǎ tan ọjọ a ti lọ, iwa ẹri ni eyi, iwa ti ki ijeki omode lọ siwaju ni. Awọn ọdọmọbinrin yẹ ki nwọn ki ara wọn ni ilọ nigbati nwọn ba bẹrẹsi dagba, ọpọlọpọ ro o si iwa afinju lati mǎ sọrọ bi nwọn ba ti fẹ si iya wọn. Nwọn a lọ si ode bi nwọn ba ti fẹ, nwọn a pada nigbati o ba wù wọn bi o ba si bi wọn ni eyi nwọn a ni awọn ni awọn ni ara awọn.

"Kini gbese ti ẹ mǎ npọ lode aiye? Ara igberaga nǎ ni. Ki enia ẹ aini ipa ati ra nkan ki o ra a, ki o jẹ talaka ki o wọ ẹgbẹ awọn olowo, ki o ni pọnun kan ki o fi ipilẹ ile sọ ile, ki o ti ipa bẹ da gbese rẹkerẹkẹ, ẹniti o ba nṣe ohun ti ko to ẹ a fi bi ẹniti o fun ara rẹ ni mǎjélé ni. O yẹ ki omọluwabi mǎ ro nkan ki o to ẹ e, pupọ ninu awọn obinrin fẹran aṣehan nitorinǎ nwọn kò nlẹ ki ara wọn ni ilọ ati ra aṣọ, ogunlọgọ a si mǎ wọ aṣọ ẹgbẹjọda pẹlu ẹru gbese lẹrun wọn. Igba ti nwọn ba jade ninu ẹgbẹ ironu ko ni jẹki nwọn simi, nwọn dabi omọ igba ti ko ri idi joko nwọn a mǎ ti ori kòtò bọ si ori gegele.

"Bi enia ba tilẹ jẹ ẹniti o wà ni ipo nla o yẹ ki o mọ bi on o ti ẹ lo ipo on. Ọpọlọpọ awọn olori ni nwọn ti di ero ẹhin nipa igberaga. Ero wọn ninu ara wọn ni eyi pe ọwọ awọn ti tẹ ẹku ida awọn si le lo ida nǎ bi o ba ti wu awọn. Ede yi ni awọn omọ abẹ wọn mọ dǎdǎ on l'o si nmu ki nwọn mǎ fi imeṣe ṣiṣẹ eyiti ki imu ki iṣẹ lọ siwaju, a si mǎ re ẹhin titi olori a fi di enia yẹpẹrẹ. O yẹ pupọ pe ki awọn ti o ba wà ni ipo

olori mọ ododo ọrọ nā ti o lọ bayi wipe, ẹ ni ipo mǎ ngun ni bi oriṣa, a mǎ pa ni bi ẹmu, eyi a mu ki oluwarẹ yi iwa pada ki o kuro ni ipo ọmọluwabi ki o mǎ lo ipo bi o ba ti wu u ati ni ọna ti ko yẹ.

“ Ẹnyin ọmọ enia, njẹ ẹnyin ri i ki Olodumare binu lojọ kan pe on ko ran ọrun mọ tabi ki O wipe oṣupa ko ni iyọ? Bẹni ọwọ Olodumare ni agbara wa kò si jẹ sọ wipe nitori pe o wà lọwọ On ki On lo o ni ọna ti kò yẹ. O yẹ ki awọn ti o ba wà ni ipo aṣaju mọ ipo wọn ni ipo ẹlẹgẹ, ki awọn olori ẹgbẹ mǎ wa ọna ati tun ẹgbẹ ẹ nipa iwa wọn, ki awọn ọmọ alade ati awọn alagbara gbogbo mọ pe bi o ti wù ti awọn tobi to sibẹ awọn wà labẹ Olodumare. Ẹniti o ba ngbe ara rẹ ga ti fi aṣọ irẹsilẹ bora.

“ Ọpọlọpọ enia a mǎ sọ anfani nù nipa igberaga wọn, ogunlọgọ wunndia l’o ti sọ ọkọ anfani nù nipa igberaga, ẹlomiran a wo enia bi ẹnipe Ọlorun kọ ni o da oluwarẹ, a fi oju kekere wo o, a wo o de ilẹ ko, omiran a pade enia ko ni ki i, bi nwọn tun ki i kò ni dahun. Ẹniti o nwọ mọto ayọkẹlẹ kiri ni nwọn nwa kiri, aṣehinwa aṣehinbọ nwọn ko ni ri ọkọ ti o ni mọto fẹ, ibiti nwọn si ti kò silẹ ko ni ẹ pada si mọ, nwọn a bẹ igi di oju ọna aiye ara wọn.

“ Bakannā si ni awọn ọkunrin, awọn ẹlomiran nwa ọmọ ọlọla kiri, igbati nwọn ba fẹ eyini pǎpǎ, ti o wà ni ode, ko ni fẹran wọn, bi agbara ni nwọn a fi so ara mọ ọ, aṣehinwa aṣehinbọ ọmọ ọlọla a wọle, ọjọ ti o ba si ti wọle ni anfani ti salọ ni ile wọn, ija, ẹpẹ, ẹbu ko ni jẹki enia gbọran mọ, nwọn a mǎ ja gidigbo ninu ile, nwọn a mǎ ro ẹjọ ara wọn kākiri ode, nwọn a si mǎ fi paṣan le ara wọn kiri bi o ba wù wọn.

“ Awọn onigberaga kò ẹ ba joko ni awujọ, nwọn ko kuku ni fi ara wọn si ipo irẹlẹ, ibi giga ni nwọn a

mǎ wa kiri, igbati ọrọ ba kanlẹ nwọn a sọ ju gbogbo enia lọ, nwọn a sọ eyiti o tọ, nwọn a sọ eyiti kò tọ, nwọn a si mǎ wa ọpọlọpọ ọna lati fihan araiye pe awọn mọ gbogbo nkan. Onigberaga ni olori alaimọkan, ibasepe onigberaga mọ nkan ni iba mọ pe iwa on ni yio wo on lulẹ bi igi, ti on o di ero ẹhin ati ẹni iwọsi, ti awọn araiye yio mǎ sọrọ on ni buruku lẹhin ti orukọ on ba yipada kuro ni ipo ọmọluwabi si alaimọkan. Awọn ẹniti o ba nfonnu dabi igi ti ko ni gbongbo ti ko si le duro pẹ nitori nwọn ko mọ bi awọn ti ri, nwọn ko mọ bi awọn ti kere to, ero inu wọn ni pe awọn jẹ ẹni nla bẹni nwọn ko ju kekere lọ, ati lọ siwaju wọn kò le ṣai jẹ iṣoro. Igberaga ni iṣaju iparun, on ni nfi aṣọ itiju bo ni lara, on ni ki ijẹki enia gbẹkẹle ọrọ ẹnu ẹni. Iwa yi jẹ abawọn ti o buru pupọ, mo si fẹ ki ẹ sọ fun ọba ilu Alupayida pe ki o wa ọnakona ti o le ri ki o mu iwà nā kuro ni ilu rẹ.

“ Nkan miran tun ẹ pataki pupọ ti o yẹ ki a tun sọrọ le lori, ifẹ. Ifẹ jẹ nkan ti o ẹ pataki pupọ ni ode aiye, on ni enia fi le ko ọmọnikeji rẹ ni ijánu. Ko si olori ti ko ba ni ifẹ ti iṣẹ rẹ le yọ. Ifẹ ijinlẹ kan wà ti o lagbara ti o si mǎ nfi han ni ohun ti ifẹ pipe jẹ, eyi ni ifẹ gbigbona iru eyiti o mǎ nwà lārin ọkunrin ati afẹṣona iyawo rẹ. Iru ifẹ yi ni o fi ohun ti ifẹ le ẹ han ni, bi o ti jẹ pe o le mu ki enia fi ara da iṣoro to bi o ba mbẹ ninu ọkan ẹni, ti o le ru bo ni loju bi ẹmu ti o si fi yẹ pe o yẹ ki enia mǎ da ironu pọ mọ ifẹ rẹ ki oluwarẹ má ba dabi aṣiwere nibiti ifẹ ti ntì i kiri.

“ Ẹgbọn mo fẹ fi ifẹ obinrin kan ti mo gbọ itan rẹ han yin, ifẹ pipe ni. Bayi ni itan nā lọ:

“ Ọba kan wà ti o lowo, ti o lọla, ti o lokiki, ti o si lagbara. Lojọ kan, ọmọ rẹ akọbi ti o jẹ arẹmọ rẹ

nşe ojo ibi, oniruru enia si beresi fun oba yi ni ebun nitori ojo ibi omọ re.

“ Okunrin kan wa mu esin kan wa fun u, igi ni nwon fi se esin yi, nwon gbe e ni ere ni. Nigbati okunrin yi mu esin na de o wi fun oba pe bi enia ba gun u ti o yi igi pelẹbe kan ti mbe ni ibi eti re esin na yio fo yio si gbe oluware lo si ofurufu ni. Eleyi ya oba lenu o si wi fun okunrin na bayi o ni: “ Bi o ba se oto ni oro re, gun esin na lofurufu ki nri o ki o si lo ja ewe ti mbe lohun ni fun mi.”

“ Bi oba ti wi bayi ni okunrin na ti ta le esin yi, were ti o yi igi kekere eti esin aramoda yi esin gbe e soke, o fo lo, o si ja ewe igi ti oba wi fun u.

“ Iyalenu ni eyi je fun gbogbo enia, omọ oba ti nşe ojo ibi si wi fun elesin pe on na fe dan esin na wo. Were o bo le ori esin were o yi igi kekere eti esin beni ko tile gba imoran lowo elesin titi o fi yi i. Bi o ti se bayi esin fo si ofurufu o ngbe e lo. Nigbati o fe ki esin pada o yi igi si ona miran esin ko pada, o fe ki esin gbe on lo si ile o beresi yi igi yi sugbon esin nlo sa ni.

“ Oba binu pelu elesin nitori esin gbe omọ re lo o si pase ki nwon ju u si ewon werewere, bi omọ on ba bo on o yo o kuro bi ko ba si pada on o pa a.

“ Bayi ni esin gbe omọ oba yi lo ti o ku on nikan lori esin lofurufu, esin nsare lo on na nronu ohun ti o de ba on, esin sare titi ile fi su. Nigbati o pe die ti ile ti su ti osupa ti yo ni omọ oba yi wa wo apa keji esin na wo ti o tun ri igi kekere kan, o ba yi igi yi wo, afigbati esin ngbe e lo si ile.

“ Pelu ijaiya na lo fi nlo nitori ko mo ibiti on ma bale si sugbon nigbati o se o de ile okan re si bale die sugbon ko mo ibiti on de, bi o si ti nwo ayika re kin

o ri ina kan ni okankan o si lo si ibe. Nigbati o de ibe, o ba afin titobi kan, o wole.

“ Bi o ti wole o ri opolopo awon obinrin ti o sun silẹ lo o si ri okan ninu won ti o sun si ori ibusun ti o dara ju gbogbo ibusun ibe lo, obinrin na ko da aso bori, o fi oju si ita. Nigbati omọ oba yi ri i ewa re ya a lenu, o rora yo kelekele o lo si ibi ibusun na o duro o nwo o. Ko pe ti o duro bayi ni obinrin na la oju ti o wo o, bi o ti ri i o dahun o ni: “ Tani o, nibo lo si ti wa ?” Omọ oba na si da a lohun bayi, o ni: “ Bi mo ti ri o yi mo mo pe omọ oba kan ni o, anfani omọ oba mbe lara re, emi ti mo si duro yi pelu, omọ oba ni emi na, sugbon ki nto so itan ara mi, mo be o tokantokan ki o ba mi wa onje die ki nje nitori ebi npa mi gidigidi.”

“ Bayi ni omọ oba yi wi, obinrin na si dide o ji awon omọ ile na o ni ki nwon gbe obe gbona. Nwon se bi o ti wi werewere o si fun omọ oba yi ni onje. Omọ oba ni obinrin na nitoto, baba re ni o ko ile na si arin igbo fun u ti o ko awon iranse ti i, o je ibiti o wipe ki omọ on na ti ma gbadun afefe ati papa nigbati oru ba mu.

“ Nigbati eyi okunrin ti o je omọ oba jeun tan o beresi rohin fun omọ oba obinrin na bi o ti je pe jeje on ni on nşe odun ti enikan fi esin aramoda kan ta baba on lore, ti on gun ori esin laino ona ati lo o ti o si je pe be ni on se fi ilu on silẹ ti esin ngbe on kiri, nigbati o daruko re ti omọ oba obinrin yi si so ilu ti o wa fun u, nwon ri i pe o ti rin to irin ojo mewa si ilu re.

“ Itan yi ya obinrin na lenu o si kanu omọ oba yi gidigidi, o ni ki awon omọ odo on toju iyara kan, ki nwon gba ibe ki o mo tonitoni, ki nwon gbe ibusun ti o nilari si ibe kinwon si gbe timutimu ti o tu ni lara

le ori ibusun nā, ki nwọn tun ko timutimu kekeke si ibi iròrí ki nwọn ẹ gbogbo ibẹ ki o dara, gbogbo iwonyi ni nwọn ẹ, omọ oḅa nā si sun si ibẹ moju.

“ Nigbati ilẹ oḅo keji mo, obinrin yi ẹ itoju omọ oḅa nā de gongo, o fun u ni orín o run orín, o mu u lo si ile iwẹ o wẹ, o wa onjẹ pataki fun u, nigbati okunrin nā si mǎ jẹun, ori tabili kannā ni awọn mejeji joko si, nwọn nṣire nwọn nṣe àwàdà ni ibi onjẹ, nwọn si nrẹrin nwọn npariwo. Nigbati nwọn jẹun tan obinrin nā ni ki omọ oḅa yi tele on ki on mu u yi ile on lo onitohun nā si tele e, nwọn nti inu iyāra bo si inu iyāra, nwọn nti iyèwù de iyèwù nwọn de òdè nwọn de ẹhinkunle, nwọn ngbadun ara wọn. Ibiti nwọn ti nlọ yi nā ni obinrin yi ti so fun omọ oḅa pe ki o má iti ilọ on nā si gbà si i lenu, o ti itori obinrin o gbagbe ile ati wahala ti on fun awọn enia on, ifẹ obinrin so o di aditi, o di aja ti kò gbọ fere oḅẹ. Obinrin nā ko jẹki okunrin yi simi nibiti o ti nṣe fāri han a, aṣo tan ni ile alaṣo, bata tan ni ile onibata, ori okunrin nā yí pẹlu, awọn mejeji nlọ moṣa bi ejo, nwọn ntele'ra bi ẹra, nwọn nwọle nwọn njade. Nwọn ko tilẹ ni ero pe ki okunrin nā tete pada mo, nigbati o si pẹ diẹ nwọn fẹ ara wọn.

“ Nigbati o ẹ nwọn pinnu ati wa lo si ilu omọ oḅa okunrin yi, nwọn mura ni ijọ kan, nwọn kó diẹ ninu ẹrù obinrin nā le ori ẹṣin aramoda yi awọn mejeji si bo le ori ẹṣin, okunrin joko ni iwaju obinrin wà lehin o di okunrin ni idi mu. Okunrin yi igi kekere eti ẹṣin, ẹṣin fò o di ofurufu, nwọn kọ ori ẹṣin si ọna ilu okunrin nā ko si pẹ to bi nwọn ti ni ero ti nwọn fi yo si ilu omọ oḅa nā. Nigbati nwọn de ibẹ nwọn ko lo si ẹfin gān nitori omọ oḅa nā ko fẹ ki on ati iyawo on yo si baba on bẹ, o fẹ kọ lo so fun baba rẹ na ki nwọn wa

fi ilu ati ijo pade iyawo on. Nitorinā ile ti baba rẹ kọ si ẹhin ilu ni nwọn lo, ibẹ l'ọ si fi iyawo rẹ si ti o lo si ẹfin.

“ Nigbati o yo si ẹfin, ariwo ta inu baba rẹ si dun tobẹ ti ko mo bi on ti ẹ le yo to, o di mo omọ rẹ o nyẹ ẹ loju wò o nki i. Igbati o ẹ, ti on ati omọ rẹ beresi soṣo ni omọ rẹ so fun u pe on mu iyawo bo ati wipe o wà ni ile rẹ lehin ilu. Inu oḅa dun rekoja o si paṣe pe ki nwọn yo ẹniti o ni ẹṣin kuro ni ẹwọn ki o jade ati wipe ko gbodo jẹki on ri on mo.

“ Ẹṣin yi jade kuro ni ẹwọn loto, o fi oḅa ati omọ rẹ si ẹfin nibiti nwọn gbe nmura ati lo pade iyawo tuntun sugbon bi o ti nlọ, ile ti iyawo omọ oḅa nā wà l'ọ ba lo. Nigbati o de ohun, o wi fun awọn ti o wà ninu ile nā pe oḅa ni ki on gbe iyawo omọ on wa, niwonigbati nwọn si ti mo pe on l'ọ ni ẹṣin nā tele ti o si ti wà ni ẹwọn nwọn ko funra pe irọ ni o npa, nwọn fi iyawo omọ oḅa fun u, o gbe e le ori ẹṣin, o yi igi kekere eti ẹṣin, ẹṣin ba oke lo, o si mura o gbe iyawo nā ba ọna ẹfin lo. O de ẹfin nigbati oḅa ati omọ rẹ bo si ita gān pẹlu ẹwu nla ti nwọn nlọ pade iyawo. Bi o ti yo si wọn, o ke lati oke o ni, “Oniyeyé ku ni ijọ ojo rọ, oloriburuku yin nlọ pade iyawo tuntun, mo ti gbe iyawo lo o.”

“ Nigbati nwọn wo oke ariwo ta, nwọn berẹ ẹpẹ, sugbon ẹ l'ọ fi wọn silẹ ti ẹṣin nsa lo gburu. Nigbati iyawo mo pe o ngbe on lo kuro ninu ilu okọ on ni ẹ l'ọ beresi já kitikiti, sugbon ko tilẹ wo o loju rara, o ni, “Bi o ko ba soṣa ẹ l'ọ mǎ ja lulẹ ti tapatẹṣe rẹ a run womuwomu.”

“ O gbe omọ nā lo o si gbe e rin titi o fi de ibiti o jina to oḅo mewa ni irin ẹṣe si ilu omọ oḅa yi, nigbati o de eti ilu kan o sokale. Nigbati o so de ilẹ tan o wi fun obinrin nā pe on o fẹ ẹ ati pe bi ko ba gba lati

fẹ on oju rẹ o ri nkan. Onitọhun kọ jalẹ gbangba on nā si ki ọwọ bọ igbo o ja paşan o ko o bo o, obinrin nā si nkerora.

“ O wa jẹ pe ọba ilu ti nwọn de eti rẹ yi lọ si oko ọdẹ o si npada bọ nigbati obinrin yi nkigbe. O yà si ibiti igbe nā ti nwa o si ba ọkunrin yi nibiti o gbe nna obinrin nā. Eleyi bi ọba nā ninu tobẹ gẹ nigbati o wo ẹwa obinrin nā, ko si şe meji ko şe meṭa şe l’o paşẹ fun awọn ero ẹhin rẹ ki nwọn bẹ ọkunrin nā lori, o pa a o si mu obinrin nā lọ si ăfin tirẹ.

“ Ko ju ọşẹ kan ti obinrin yi de ăfin ti ọba ilu yi wipe on o tun fẹ ẹ, nigbati o si rò bi ọba nā ti lagbara to ti o si mọ pe o le pa on bi on ba kọ o gbà lati fẹ ẹ şugbọn gbigbà ti o gbà nā ko ti inu rẹ jade, ẹnu lasan l’o fi wi i o si ti beresi ronu ọna ati yọ.

“ Ọba da ọjọ igbeyawo, o fi ile pọn ọti o fi ọna ro ọka şugbọn nigbati o kù diẹ ki ọjọ nā pe obinrin yi yipada o nşẹ bi aşıwere şugbọn ko şiwere rara, o nşẹ bẹ ni. Ibanujẹ ni eleyi jẹ fun ọba o si beresi nawo fun awọn onişegun ki nwọn ba on wo wèrè obinrin on, şugbọn obinrin nā ko tilẹ njeki nwọn de ọdọ on ni, a mã lù wọn bi nwọn ba ti nbọ, a mã gba wọn leti, nwọn ti ilẹkun mọ on pāpā si iyāra kan ni.

“ Şugbọn kini ọkọ rẹ pāpā omọ ọba ti o fi ẹşin gbe ẹ lati ile rẹ wa şe nigbati ẹniti o ni ẹşin gbe iyawo rẹ yi lọ ? Nkan ti o şe ni yi, o yi aşọ pada o wọ aşọ ẹniti nrin irinajo o pinnu ati wa iyawo rẹ de ibikibi ti o ba le ri i, o fi ori le ọna ibikan şa, o nlọ, ọ nrin lati ilu de ilu, nigbati o şe o de eti ilu ibiti iyawo rẹ yi wà o si gbọ itan nipa rẹ bi ẹnikan ti fi ẹşin àràmòdà kan gbe obinrin kan, ti ọba fẹ fẹ ẹ, ti obinrin nā di aşıwere ki ọjọ igbeyawo on ati ọba to pe.

“ O fi eti silẹ o gbọ itan yi kedere o si mọ pe iyawo

on ni, o fi ori le ọna ilu ibiti nwọn wipe o wà. Ko pe pupọ ti o fi de ibẹ, nigbati o tun de ọhun o wadi dādā ki o to kọ ori si ile ọba. Nigbati o de ọhun o wi fun ọba pe on le ba a wo iyawo rẹ ninu aisan rẹ, şugbọn ọba kò tete gbagbọ, o nilati tenumọ ọ dādā ki ọba to gbẹkele ọrọ rẹ, o ni on ti nwo ẹgberun aşıwere bẹ ri, ko jamọ nkankan fun on. Nigbati o şe, ọba gbà fun u ki o lọ sa ipa rẹ, o wi fun u pe obinrin nā wà nibiti nwọn ti ilẹkun mọ ọ si ati wipe ko tilẹ gbọdọ ri ẹniti ni a fi ẹniti o ba ngbe onjẹ bọ wa fun u, ọrọ nā le tobẹ ti o fi jẹ wipe ọba pāpā ko to ẹniti iba ọkunrin nā de ibi ilẹkun iyāra nā rara nitori bi obinrin nā ba ti ri ọba, lilù ni. Ọba fi kọkọrọ ilẹkun iyāra nā fun omọ ọba yi o ni ki o lọ şi i.

“ O lọ, nigbati o de ibi ilẹkun o yọju lati ibi iho kekere kan si inu ile o si ri i pe iyawo on ni. O gbọ o nsọrọ o si ndarukọ rẹ lówọ gān ni, o ni ibo ni on o ti ri i “ Ẽniti işẹ olufẹ on.”

“ Bi omọ ọba yi ti ngbọ bayi o şi ilẹkun, bi o si ti şe bẹ ni obinrin yi nsare bọ gbūru ki o ba mã lu u bi o ti nşẹ si awọn ẹlomiran. Şugbọn bi o ti kù diẹ bayi ki o de ọdọ rẹ ni onitọhun darukọ ara rẹ ti o wipe ki o wo on dādā ati pe on ni ọkọ rẹ. Bi o ti sọ bayi obinrin nā bilà şehin o wo o dādā o si ri i pe ọkọ on ni lőtọ. Nwọn di mọ ara wọn, nwọn sọ itan nkan ti oju awọn ti ri şehin fun ara wọn, nwọn si pinnu bi awọn o ti şe fi ilu nā silẹ.

“ Nigbati o pe ọkunrin yi jade o si ya ọba lenu pupọ pe o le pe ninu ile nā tobẹ, o gba a si ẹniti ôgun rẹ muna gidigidi, were o fun u ni apo owo kan fun lilo ara rẹ o si tun fun u ni apo miran fun ati fi ra nkan egbōgi.

“ Ọkunrin nā tun pada lojọ keji o tun joko titi



ITANFORITI ATI ONIRURU IWA OMỌ ENIA

pẹlu iyawo rẹ, nigbati o ẹ o sọ fun iyawo nā pe on o pe oḅa wọle, bi oḅa ba wọle ki o ki i dādā ki eleyini ba tubọ fihan oḅa pe egbōgi on jẹ. Lọtọ o pe oḅa o si wọle, obinrin nā ki i dādā inu oḅa si dun tobẹ ti o tun fun okunrin yi ni apo owo kan.

“ Nigbati o ẹ, lehin ti awọn mejeji ti pinnu akoko ti awọn mǎ lọ tan okunrin nā pe oḅa o si sọ ọrọ fun u, ẹ o ri i ninu ọrọ rẹ ti o sọ eto ti o ẹ nipa lilọ wọn, bayi l’o wi, o ni : “ Kabiyesi, mo ro pe ẹnyin nā ti ri i wayi wipe awa ti a jẹ babalawo ko ri bakannā, a yatọ si ara wa : babalawo aladiẹ wà, awọn wọnni ko mọ ju ki nwọn mǎ ya ile onile ki nwọn mǎ gba adie aladiẹ lọ ; awọn babalawo miran wà ti nwọn ko mọ ewe ti o yẹ ni jija fun aisan nitori ori wọn kò pe nwọn ko si mọ itan atowodowo awọn babalawo ; awọn babalawo miran si wà ti nwọn ko fi okan si oniruru egbōgi ti o ba oniruru aisan mu, awọn ni imǎ fi oḡun sobiya wo lakuregbe, oḡun ori fifọ wo inu rirun. Şugbọn awa yi, babalawo ti o ti inu babalawo wa ni awa. Nkan kan l’o kù pataki ti ẹ nilati ẹ nipa aisan iyawo yin yi, ẹ o mu ẹşin ti o gbe e wa jade ni otúnla, ẹ o ko odunrun ikoko imi oḡọ jọ si arin oja, ẹ o wọ aşọ ti o nilari fun iyawo yin, gbogbo awọn ilu yio pejọ lojọ nā nitori bẹ ni awọn anjọnnu wi, oḡọ nā ni wèrè iyawo yin yio tan patapata, bi kò ba tan a jẹ pe baba mi kọ l’o bi mi. Ẽnyin nā nilati wọ aşọ nla lojọ ti a nwi yi nitori oḡọ ayọ ni.”

“ Bayi ni okunrin nā sọ fun oḅa, oḅa si gbà bi o ti wi. Nigbati oḡọ męta pe nwọn ko odunrun ikoko imi oḡọ jọ si arin oja, gbogbo ilu pe jọ, oḅa wọ ẹwu pataki iyawo nā wọ eyiti o jire, omọ oḅa ti o ni iyawo yi nā wọ aşọ ti o nilari, nwọn gbe ẹşin yi si arin oja nwọn to ikoko imi oḡọ yi i po, lehin nā wayi o, omọ oḅa yi wo oke o sọrọ kekekẹle si ofurufu bi enipe anjọnnu

ITANFORITI ATI ONIRURU IWA OMỌ ENIA

kan nsoro si i, o ẹ bẹ si origun mererin ilu, lehin nā o şana si imi oḡọ inu ikoko wọnni ẹfin si bo gbogbo awọn ti o pejọ tobẹ ti nwọn ko ri ara wọn mọ. Akoko yi l’o fa iyawo rẹ ti o gbe e le ori ẹşin, ti iyawo joko dādā tan ti o yi igi kekere eti ẹşin, ẹşin gbe ara ni ile o di ofurufu, o ke si oḅa ni isale o ni : “ O digba o, baba ti o wọ ẹwu gẹrẹyẹ, oniyawo ti mu iyawo lọ.”

“ Bayi ni omọ oḅa nā mu iyawo rẹ wa ile. Nigbati nwọn de ile gbogbo ilu ni o ẹ ariya fun wọn ti ijo npade ijo ilù npade ilù, tokotaya nā si fẹran ara wọn bi ahon on ẹnu.

“ Bi itan nā ti pari ni yi, ẹ ko ri ifẹ bi o ti lagbara to ? Ifẹ ni o mu ki omọ oḅa fi ile silẹ ki o di ẹniti nrin kiri bi alágbe, ifẹ ni o mu ki enia sọ ara rẹ di aşıwere lajẹpe o şiwere, mo si fẹ ki ẹ kọ oḡbọn lati ara eleyi lọ. Ki işe lara eyi nikan mo fẹ ki ẹ kọ oḡbọn lara ohun gbogbo ti ẹ ti gbọ l’enu mi ki ẹ si rohin fun oḅa yin, ojokoro ni gbogbo ẹşẹ, igberaga ni ipileşẹ iparun, ifẹ ni okun pataki ti nsọ omọ araiye pọ mọ ara wọn.

“ Iba ọrọ ti ẹ o gbọ lenu mi ni yi, bi o ba di owuro ọla ki ẹ mura ile ki ẹ si wa gba egbōgi fun aisan oḅa yin, ẹ ku ijoko lati owuro yi, nje idi ko nta yin bẹ ? Ẽ ku ijoko o.”

“ Bi Itanforiti ti pari ọrọ rẹ ni yi, nigbati o si dake emi nā dide mo beresi ọrọ isọ mo ni :

“ Baba wa agbalagba, oḡbeni Itanforiti, ayọ ni fun wa pe a mọ yin ati pe a ni anfani ati duro niwaju yin, nkan iyi si ni pẹlu pe bi ẹ ti jẹ agbalagba yi ti ẹ si tun jẹ oḡbọn, ẹ ko fi oju kekere wo awọn ero ẹhin bi iru awa yi, lati arọ l’ẹ ti joko ti ẹ beresi sọ gbogbo nkan wonyi fun wa ! Ẽ ẹ e o, ẹ ẹ e, ẹ ẹ e lopolopo. Iwaju ni Olodumare yio mǎ jẹki ọwọ yin lọ, orukọ yin yio

mā tankalẹ̀ bi oşupa, ẹ o jẹ ọlọla pataki lārin awọn ẹda alāye, ẹ o mā ti ori igbega de ori igbega ati ori ibukun de ori ibukun, lagbara Olodumare ti o da ọrun ti o si da aiye, atirandiran awọn ọmọ enia kò ni şai mā wi nipa tiyin pe, “ Ẹni pataki ni Itanforiti işe ”.

“ Bayi ni mo sọrọ, lẹhinnā a kuro ni iyāra nā, a jade a lọ jẹun.

“ Nigbati o di alẹ Itanforiti pe wa o si fun wa ni egbōgi ti a o lọ fi fun ọba ilu Alupayida, ko duro di ọjọ keji ki o to fun wa mọ gẹgẹ bi o ti kọ sọ.

“ Nigbati ilẹ şu a sùn a si sun orun dādā nitori ko si ẹniti o yọ wa lẹnu loru.

“ Nigbati ilẹ mọ lojọ keji Itanforiti fi ẹbun fun wa, o fun emi ati Ero-ọkan ni ẹru gölu kọkan, lẹhinnā a ki i o digbōşẹ on nā si sìn wa jade si ita lati iho ilẹ.

“ Bayi ni a şe ti a fi abami ẹda ni silẹ, ọgbeni Itanforiti ẹniti o fi iho ilẹ şe ibugbe rẹ.

“ Nko le sọ gbogbo nkan ti oju wa ri ki a to pada de ilu Alupayida, nitori oju wa ri nkan ti oju ẹlomiran ko ri ri, nko le gbagbe nkan ti a şe alabapade ni àbọ irinajo nā, mo de ilu awọn enia ti ko ga ju ẹşẹ bata kan lọ, nibẹ ni nwọn ti mu wa ti nwọn so wa mọ igi, mo ba kiniun ja ijakadi loju ọna, mo si ba gbogbo ẹranko inu aiye nibiti nwọn pe si ti nwọn nşẹ ipade wọn nwọn le mi titi mo nmi heleşeleşe.

“ Şugbọn eyiti o buru ju gbogbo rẹ ni pe ara Ero-ọkan kò da ju bẹ lọ nigbati o ti bẹşesi pade iyọnu, igbati a si de ilu Alupayida a ko ba ẹniti o ran wa lọ mọ—ọba ti ku.

“ Ki a to pada de ilu ni gbogbo awọn ọmọ ilu ti pa ohun pọ pe emi ni ki nwọn fi jọba, ko si pẹ ti mo de ti mo fi gun ori oye, mo jọba ni ilu ti ki işe ibẹ ni a ti bi mi.

“ Ọdun keje ti mo ti wà lori oye ni yi şe ni mo si tọrọ aye lẹwọ awọn enia mi wipe ki nwa ri ọ nitori ori oye nā ni mo wà. O to oşu meşa nisisiyi ti Adeọrun ti iwọ ri nigbati o wà ni kekere wọ inu āfin mi nigbati o ku emi nikan si iyāra, on l’o si wi fun mi pe ki nlọ si ile rẹ ki nlọ sọ itan igbesi aiye mi fun ọ bi emi ti o jẹ alakisa ni ijọsi tun ti di ẹniti ngun ori itẹ, o si şe e pupọ fun gbogbo itọju mi ti o ti şe lati igbati mo ti de, aiye rẹ o dara, Olodumare yio fun ọ ni ibàlẹ ọkan, alafia ki yio si kuro ni ile rẹ lailai. O digba diẹ na, onile re ile o.”

Bayi ni ọkunrin nā sọ, bi o si ti wi bẹ tan nkò ri i mọ, ko si tilẹ si ẹnikan ninu awọn ti o ba a wa ti a tun ri ni ile wa.

Bi aiye ti ri ni yi, ẹnyin ọmọ enia, ki ẹnike ni maşe ro ara rẹ pin, bi emi enia ba şi mbẹ ki o maşe wipe kini on le şe. Idāmu pọ ni ode aiye şugbọn ọlọkan diduro ni yio bori iyọnu. Olukuluku ni o ni nkan ti o nşẹ ni ode aiye yi ko si si nkan ti enia ba fi ọkan rẹ pinnu ti o nbẹ Olodumare ti ti ko le şe, alakisa le di olowo ẹniti o ba mura le gun oke hilahilo de ori koko. Alagbara ni yio mā lọ siwaju, şugbọn awọn ọlẹ ni yio mā wà lārin awọn ero şin lailai.